

RAPPORTO EPIDEMIOLOGICO SU DROGA E ALCOL IN VENETO

Rapporto 2010 su base dati 2009

RAPPORTO EPIDEMIOLOGICO SU DROGA E ALCOL IN VENETO

Rapporto 2010 su base dati 2009

Rapporto realizzato nell'ambito del
Programma Regionale sulle Dipendenze

Per informazioni o richieste:
Programma Regionale sulle Dipendenze
c/o Dipartimento sulle Dipendenze ULSS 20
Via Germania 20
37135 Verona
Tel 045-8076253 – Fax 045-8622239
e-mail prd@dronet.org

Il volume è scaricabile interamente in formato elettronico
dal sito www.dronet.org nella sezione Epidemiologia - Veneto

Stampato nel mese di Dicembre 2010
presso Editrice La Grafica
Lavagno (Verona)

RAPPORTO DELLA REGIONE VENETO

ASSESSORE ALLE POLITICHE SOCIALI
REMO SERNAGIOTTO

SEGRETERIA REGIONALE SANITÀ E SOCIALE
DOMENICO MANTOAN

DIREZIONE SERVIZI SOCIALI
MARIO MODOLO

SERVIZIO PREVENZIONE DELLE DEVIANZE
MICHELA FREZZA

UFFICIO DIPENDENZE
ANNA CORTI

PROGRAMMA REGIONALE SULLE DIPENDENZE

MAURIZIO GOMMA
BRUNO GENETTI
MONICA ZERMIANI
ANTONELLA CONTATO

SUPERVISIONE TECNICO – SCIENTIFICA

GIOVANNI SERPELLONI
Capo Dipartimento Politiche Antidroga
Presidenza del Consiglio dei Ministri



PRESIDENZA DEL CONSIGLIO DEI MINISTRI

Dipartimento Politiche Antidroga

PREMESSE

Il principale obiettivo dell'epidemiologia delle dipendenze è lo sviluppo progressivo del sistema informativo per conoscere in modo attendibile la diffusione del fenomeno dipendenze da sostanze psicoattive ed il suo andamento nel tempo, al fine di indirizzare la programmazione e la progettazione di trattamenti adeguati, differenziati e di azioni preventive e di contrasto.

Il presente rapporto è stato realizzato con questa finalità ed è stato elaborato sulla base di dati forniti istituzionalmente dai SerT, dalle Comunità terapeutiche e dai Servizi di Alcologia alla Direzione dei Servizi Sociali – Servizio Prevenzione delle Devianze (Regione Veneto), dati che riguardano sia le dotazioni organiche sia le schede ministeriali (ANN, ALC, STR).

Anche per l'anno 2009 sono stati inseriti i dati sulle segnalazione ed interventi delle Prefetture per articolo 75 del D.P.R. 309/90 provenienti dalla Direzione Centrale per la Documentazione Statistica (Ministero dell'Interno), quelli sui decessi per presunto abuso di sostanze stupefacenti provenienti dalla Direzione Centrale per i Servizi Antidroga (Ministero dell'Interno) e del mercato della Droga provenienti dalla Direzione Centrale per i Servizi Antidroga (Ministero dell'Interno).

Per completare il quadro del sistema assistenziale delle tossicodipendenze sono stati inseriti anche i costi sia dei servizi pubblici che delle rette delle Comunità Terapeutiche.

Mi auguro che questo lavoro possa trovare l'interesse di tutti gli addetti ai lavori in modo da rendere gli interventi e la programmazione più precisi in quanto più aderenti alla realtà e quindi sicuramente più efficaci.

*Il Dirigente del Servizio Prevenzione delle Devianze
Michela Frezza*

INDICE

SINTESI	19
COMMENTI	20
SISTEMA ASSISTENZIALE DEI DIPARTIMENTI DELLE DIPENDENZE	30
<i>Organizzazioni/Enti</i>	30
Distribuzione delle organizzazioni per tipologia	30
Dotazione organica	31
Dotazione organica complessiva ed equivalente dei SerT per figura professionale	31
Dotazione organica complessiva ed equivalente delle Comunità Terapeutiche per figura professionale	39
<i>Costi</i>	43
OFFERTA DEI DIPARTIMENTI DELLE DIPENDENZE	48
<i>Tossicodipendenze</i>	49
<i>Utenza dei Servizi per le Dipendenze</i>	49
Nuove persone e persone già assistite per sesso ed età	49
Rapporto tra persone assistite in precedenza e nuove persone	52
Età media delle nuove persone e delle persone già assistite	52
Sostanze d'abuso primaria e secondaria ed uso iniettivo della sostanza primaria	54
Patologie correlate: test sierologico HIV	60
Patologie correlate: test Epatite Virale B	64
Patologie correlate: test Epatite Virale C	69
Ricoveri ospedalieri droga-correlati	74
Ricoveri droga correlati in regime ordinario e diurno	74
<i>Utenza delle Strutture Riabilitative</i>	78
Nuove persone e persone già assistite	78
Persone in convenzione e non con la struttura riabilitativa	80
Modalità di accesso alla struttura riabilitativa	80
Persone assistite secondo la durata e l'esito del trattamento	81
<i>Soggetti segnalati dalle Forze dell'Ordine</i>	88
Segnalazioni (ex - art. 75) di nuovi soggetti e di soggetti già segnalati in anni precedenti	88
Segnalazioni per tipologia di sostanza	89
<i>Trattamenti erogati dai Servizi per le Dipendenze</i>	93
Persone assistite secondo la tipologia di trattamento erogato	93
Persone assistite secondo la tipologia di trattamento psicosociale e riabilitativo erogato	95
Persone assistite secondo il tipo di trattamento con metadone e buprenorfina	97
Trattamenti erogati per tipologia e sede di erogazione	99
Trattamenti psicosociali e riabilitativi erogati per tipologia e sede di erogazione	100
Trattamenti di metadone erogati per tipologia e sede di erogazione	100
<i>Interventi delle Prefetture</i>	101
Provvedimenti effettuati dalle Prefetture	101

<i>Delta System</i>	102
Indicatori principali per le Tossicodipendenze	102
Indicatori principali per le Strutture Riabilitative	107
<i>Alcoldipendenze</i>	108
<i>Utenza delle Unità Operative di Alcologia</i>	108
Nuove persone e persone già assistite per sesso ed età	108
Rapporto tra persone assistite in precedenza e nuove persone	112
Bevande alcoliche di uso prevalente	113
Persone multifattore assistite dai SerT con uso prevalente di bevande alcoliche	116
Ricoveri ospedalieri di persone Alcoldipendenti	117
Ricoveri alcol correlati in regime ordinario e diurno	117
<i>Trattamenti erogati dalle Unità Operative di Alcologia</i>	122
Persone assistite e trattamenti erogati secondo la tipologia di trattamento	122
<i>Delta System</i>	124
Indicatori di sintesi per le Alcoldipendenze	124
MERCATO DELLE DROGHE	128
Tipologia e quantità delle sostanze stupefacenti sequestrate	128
Segnalazioni per articolo 73 legge 309 D.P.R. 309/90	130
DECESSI DROGA-CORRELATI	131
Profilo delle persone decedute	131
ALLEGATO 1: ANALISI PER ULSS	133
ALLEGATO 2: CONTRIBUTI ORIGINALI	185

INDICE TABELLE

Tabella 1	strutture del Sistema delle Dipendenze per tipologia. Regione Veneto - Anno 2009	30
Tabella 2	dotazione organica complessiva (dipendente e convenzionato), dotazione equivalente e standard regionale dei SerT per profilo professionale. Regione Veneto - Anno 2009	31
Tabella 3	distribuzione assoluta e percentuale della dotazione organica complessiva dei SerT per profilo professionale e per tipo di contratto. Regione Veneto - Anno 2009	33
Tabella 4	distribuzione assoluta e percentuale della dotazione organica equivalente dei SerT per profilo professionale e per tipo di contratto. Regione Veneto - Anno 2009	33
Tabella 5	dotazione organica complessiva ed equivalente dei SerT rapportata agli standard regionali - Periodo 1996-2009	35
Tabella 6	dotazione organica equivalente dei SerT per profilo professionale - Periodo 1996-2009	35
Tabella 7	differenza percentuale dallo standard regionale della dotazione organica equivalente dei SerT per profilo professionale - Periodo 1996-2009	36
Tabella 8	dotazione organica complessiva ed equivalente (dipendente e convenzionato) delle C.T. private per profilo professionale. Regione Veneto - Anno 2009	39
Tabella 9	distribuzione assoluta e percentuale della dotazione organica complessiva delle C.T. private per profilo professionale e per tipo di contratto. Regione Veneto - Anno 2009	40
Tabella 10	distribuzione assoluta e percentuale della dotazione organica equivalente delle C.T. private per profilo professionale e per tipo di contratto. Regione Veneto - Anno 2009	41
Tabella 11	dotazione organica equivalente delle C.T. per profilo professionale - Periodo 2007-2009	41
Tabella 12	distribuzione numerica operatori equivalenti, utenti in carico ai Dipartimenti delle Dipendenze, rapporto tra utenti e operatori, costo medio per utente in carico ai SerT e ai Dipartimenti - Anno 2009	43
Tabella 13	costi complessivi dei SerT, budget per Comunità terapeutiche e Fondo (in Euro) per Azienda ULSS - Anno 2009	45
Tabella 14	utenti tossicodipendenti ed alcolodipendenti in carico ai SERT, inviati in CT e costo medio per utente in carico al SERT, inviato in CT e assistito dal Dipartimento - Anno 2009	46
Tabella 15	numero utenti in carico per tipologia e costi ULSS, CT, e Progetti Fondi 309/90 - Periodo 2003 - 2009	47
Tabella 16	distribuzione assoluta e percentuale delle persone assistite dal Sistema regionale delle Dipendenze - Anno 2009	46
Tabella 17	distribuzione assoluta e percentuale delle nuove persone assistite dai SerT, per classi di età e sesso. Regione Veneto - Anno 2009	49
Tabella 18	distribuzione assoluta e percentuale delle persone già assistite in precedenza dai SerT, per classi di età e sesso. Regione Veneto - Anno 2009	49
Tabella 19	distribuzione assoluta e percentuale del totale persone assistite dai SerT, per classi di età e sesso. Regione Veneto - Anno 2009	49
Tabella 20	distribuzione assoluta e percentuale delle persone assistite, per tipo di contatto e sesso. Periodo 1991 - 2009	50
Tabella 21	età media delle persone assistite, per tipo di contatto e sesso. Periodo 1991 - 2009	52
Tabella 22	distribuzione assoluta e percentuale delle persone assistite dai SerT, secondo la sostanza d'abuso primaria e secondaria e secondo l'uso iniettivo della sostanza primaria - Anno 2009	54
Tabella 23	distribuzione assoluta e percentuale delle persone assistite dai SerT secondo la sostanza d'abuso primaria - Periodo 1991 - 2009	55
Tabella 24	distribuzione assoluta e percentuale delle persone assistite dai SerT secondo la sostanza d'abuso secondaria - Periodo 1991 - 2009	56
Tabella 25	distribuzione assoluta e percentuale delle persone assistite dai SerT secondo l'uso iniettivo della sostanza d'abuso primaria - Periodo 1997 - 2009	57
Tabella 26	distribuzione assoluta e percentuale delle persone assistite secondo l'esito del test sierologico HIV, i contatti precedenti ed il sesso - Anno 2009	60
Tabella 27	distribuzione assoluta e percentuale delle persone assistite secondo la modalità ed il risultato del test sierologico HIV (sul totale assistiti e sul totale test effettuati) - Periodo 1997 - 2009	61
Tabella 28	distribuzione assoluta e percentuale delle nuove persone assistite, secondo l'esito del test sierologico HIV ed il sesso - Periodo 1991 - 2009	62
Tabella 29	distribuzione assoluta e percentuale delle persone già assistite, secondo l'esito del test sierologico HIV ed il sesso - Periodo 1991 - 2009	63
Tabella 30	distribuzione assoluta e percentuale delle persone assistite complessivamente, secondo l'esito del test sierologico HIV ed il sesso - Periodo 1991 - 2009	64
Tabella 31	distribuzione assoluta e percentuale delle persone assistite secondo l'esito del test Epatite virale B, i contatti precedenti ed il sesso - Anno 2009	64
Tabella 32	distribuzione assoluta e percentuale delle persone assistite secondo la modalità ed il risultato del test Epatite virale B (sul totale assistiti e sul totale test effettuati) - Periodo 1997 - 2009	65

Tabella 33	distribuzione assoluta e percentuale delle nuove persone assistite, secondo l'esito del test Epatite virale B ed il sesso - Periodo 1991 - 2009	66
Tabella 34	distribuzione assoluta e percentuale delle persone già assistite, secondo l'esito del test Epatite virale B ed il sesso - Periodo 1991 - 2009	67
Tabella 35	distribuzione assoluta e percentuale delle persone assistite complessivamente, secondo l'esito del test Epatite virale B ed il sesso - Periodo 1991 - 2009	68
Tabella 36	distribuzione assoluta e percentuale delle persone assistite secondo l'esito del test Epatite virale C, i contatti precedenti ed il sesso - Anno 2009	69
Tabella 37	distribuzione assoluta e percentuale delle persone assistite secondo la modalità ed il risultato del test Epatite virale C (sul totale assistiti e sul totale test effettuati) - Periodo 1997 - 2009	70
Tabella 38	distribuzione assoluta e percentuale delle nuove persone assistite, secondo l'esito del test Epatite virale C ed il sesso - Periodo 1997 - 2009	71
Tabella 39	distribuzione assoluta e percentuale delle persone già assistite, secondo l'esito del test Epatite virale C ed il sesso - Periodo 1997 - 2009	72
Tabella 40	distribuzione assoluta e percentuale delle persone assistite complessivamente, secondo l'esito del test Epatite virale C ed il sesso - Periodo 1997 - 2009	73
Tabella 41	distribuzione assoluta dei ricoveri droga-correlati (in regime ordinario e diurno) di residenti per sesso, classi di età e diagnosi principale- Anno 2009	74
Tabella 42	distribuzione percentuale dei ricoveri droga-correlati (in regime ordinario e diurno) di residenti per sesso, classi di età e diagnosi principale- Anno 2009	74
Tabella 43	distribuzione assoluta dei ricoveri droga-correlati (in regime ordinario e diurno) di residenti per sesso e diagnosi principale - Anni 2008-2009	75
Tabella 44	distribuzione assoluta dei ricoveri droga-correlati (in regime ordinario e diurno) di residenti per sesso, classi di età e diagnosi principale e secondaria- Anno 2009	76
Tabella 45	distribuzione percentuale dei ricoveri droga-correlati (in regime ordinario e diurno) di residenti per sesso, classi di età e diagnosi principale e secondaria- Anno 2009	77
Tabella 46	distribuzione assoluta e percentuale del movimento clienti delle strutture riabilitative secondo l'esito del trattamento - Periodo 2004 - 2009	78
Tabella 47	distribuzione assoluta e percentuale delle persone assistite dalle strutture riabilitative secondo il tipo di rapporto con la struttura - Periodo 2000 - 2009	80
Tabella 48	distribuzione assoluta e percentuale delle persone assistite dalle strutture riabilitative secondo la modalità di accesso - Periodo 2000 - 2009	80
Tabella 49	distribuzione assoluta e percentuale (di colonna) delle persone assistite dalle strutture riabilitative secondo l'esito e la durata del trattamento - Anno 2009	81
Tabella 50	distribuzione assoluta e percentuale (di riga) delle persone assistite dalle strutture riabilitative secondo l'esito e la durata del trattamento - Anno 2009	82
Tabella 51	distribuzione assoluta e percentuale delle persone assistite dalle strutture riabilitative secondo la durata del trattamento - Periodo 2000-2009	84
Tabella 52	distribuzione assoluta e percentuale delle persone ancora in trattamento presso le strutture riabilitative secondo la durata del trattamento - Periodo 2004 - 2009	85
Tabella 53	distribuzione assoluta e percentuale delle persone che hanno completato il trattamento presso le strutture riabilitative secondo la durata del trattamento - Periodo 2004 - 2009	85
Tabella 54	distribuzione assoluta e percentuale delle persone che hanno interrotto il trattamento (trattamento interrotto, abbandono/fuga, espulsione) presso le strutture riabilitative secondo la durata del trattamento - Periodo 2004 - 2009	86
Tabella 55	distribuzione assoluta e percentuale delle persone trasferite ad altra struttura riabilitativa secondo la durata del trattamento - Periodo 2004 - 2009	87
Tabella 56	nuovi soggetti e soggetti già segnalati in precedenza (ex - art. 75 309/90), per provincia di residenza dei soggetti e per genere - Anno 2009	88
Tabella 57	nuovi soggetti e soggetti già segnalati in precedenza (ex - art. 75 309/90), per numero di segnalazioni - Anni 2004 - 2009	88
Tabella 58	nuovi soggetti e soggetti già segnalati in anni precedenti (ex - art. 75 309/90), per provincia di residenza dei soggetti e per sostanza di segnalazione - Anno 2009	89
Tabella 59	nuovi soggetti e soggetti già segnalati in anni precedenti (ex - art. 75 309/90), per sostanza di segnalazione - Anni 2004 - 2009	91
Tabella 60	distribuzione assoluta e percentuale dei soggetti assistiti, per tipo di trattamento erogato e sede di erogazione del trattamento - Anno 2009	93
Tabella 61	distribuzione assoluta e percentuale degli assistiti, secondo il tipo di trattamento erogato - Periodo 1991 - 2009	94
Tabella 62	distribuzione assoluta e percentuale dei soggetti assistiti (*), per tipo di trattamento psicosociale/riabilitativo erogato e sede di erogazione del trattamento - Anno 2009	95
Tabella 63	distribuzione assoluta e percentuale degli assistiti, secondo il tipo di trattamento psicosociale / riabilitativo erogato - Periodo 1997 - 2009	96

Tabella 64	distribuzione assoluta e percentuale dei soggetti assistiti, per tipo di trattamento metadonico erogato e sede di erogazione del trattamento - Anno 2009	97
Tabella 65	distribuzione assoluta e percentuale dei soggetti assistiti, per tipo di trattamento con buprenorfina erogato e sede di erogazione del trattamento - Anno 2009	97
Tabella 66	distribuzione assoluta e percentuale degli assistiti, secondo il tipo di trattamento metadonico erogato - Periodo 1991 - 2009	98
Tabella 67	distribuzione assoluta e percentuale dei trattamenti erogati, per tipo di trattamento e sede di erogazione del trattamento - Anno 2009	99
Tabella 68	numero medio di trattamenti per assistito, per tipo di trattamento e sede di erogazione del trattamento - Anno 200	99
Tabella 69	distribuzione assoluta e percentuale dei trattamenti erogati, per tipo di trattamento psicosociale / riabilitativo e sede di erogazione del trattamento - Anno 2009	100
Tabella 70	distribuzione assoluta e percentuale dei trattamenti erogati, per tipo di trattamento metadonico e sede di erogazione del trattamento - Anno 2009	100
Tabella 71	provvedimenti emessi a nuovi soggetti segnalati (ex - art. 75 309/90), per provincia di residenza dei soggetti e per tipologia di provvedimento - Anno 2009	101
Tabella 72	dati di contesto e indicatori utenza tossicodipendenza (totale utenti in carico, tasso di prevalenza per 1.000 residenti di età 15-64 anni rapporto Maschi/ Femmine) - Anno 2009	102
Tabella 73	dati di contesto e indicatori utenza tossicodipendenza (nuovi utenti e utenti già in carico, età media) - Anno 2009	103
Tabella 74	dati di contesto e indicatori utenza tossicodipendenza (percentuale utenti che consumano eroina, cannabis e cocaina come sostanza primaria) - Anno 2009	103
Tabella 75	dati di contesto e indicatori utenza tossicodipendenza (percentuale utenti in trattamento con metadone, buprenorfina) - Anno 2009	106
Tabella 76	dati di contesto e indicatori utenza nelle Strutture Riabilitative (nuovi utenti e utenti già in carico) - Anno 2009	107
Tabella 77	dati di contesto e indicatori utenza nelle Strutture Riabilitative (percentuale utenti che completano il trattamento, percentuale utenti che interrompono il trattamento) - Anno 2009	107
Tabella 78	distribuzione assoluta e percentuale delle nuove persone assistite dai SerT e dalle U.O. di Alcologia per classi di età e sesso. Regione Veneto - Anno 2009	108
Tabella 79	distribuzione assoluta e percentuale delle persone già assistite in precedenza dai SerT e dalle U.O. di Alcologia per classi di età e sesso. Regione Veneto - Anno 2009	108
Tabella 80	distribuzione assoluta e percentuale del totale persone assistite dai SerT e dalle U.O. di Alcologia per classi di età e sesso. Regione Veneto - Anno 2009	109
Tabella 81	distribuzione assoluta e percentuale delle persone assistite dai SerT e dalle U.O. di alcologia, per tipo di contatto e sesso. Periodo 1995 - 2009	110
Tabella 82	distribuzione assoluta e percentuale delle persone assistite dai SerT e dalle U.O. di Alcologia, secondo la bevanda alcolica di uso prevalente - Anno 2009	113
Tabella 83	distribuzione assoluta e percentuale delle persone assistite dai SerT e dalle U.O. di Alcologia secondo la bevanda d'uso prevalente - Periodo 1995-2009	114
Tabella 84	distribuzione percentuale delle persone assistite dai SerT e dalle U.O. di Alcologia che, oltre all'alcolodipendenza, fanno uso di sostanze stupefacenti o che abusano di farmaci - Periodo 1995-2009	116
Tabella 85	distribuzione assoluta dei ricoveri alcol-correlati (in regime ordinario e diurno) di residenti per sesso, classi di età e per diagnosi principale- Anno 2009	117
Tabella 86	distribuzione percentuale dei ricoveri alcol-correlati (in regime ordinario e diurno) di residenti per sesso, classi di età e per diagnosi principale- Anno 2009	117
Tabella 87	distribuzione assoluta dei ricoveri alcol-correlati (in regime ordinario e diurno) di residenti per sesso e diagnosi principale - Anni 2008-2009	119
Tabella 88	distribuzione assoluta dei ricoveri alcol-correlati (in regime ordinario e diurno) di residenti per sesso, classi di età e diagnosi principale e secondaria- Anno 2009	120
Tabella 89	distribuzione percentuale dei ricoveri alcol-correlati (in regime ordinario e diurno) di residenti per sesso, classi di età e diagnosi principale e secondaria- Anno 2009	121
Tabella 90	distribuzione assoluta e percentuale dei soggetti assistiti e dei trattamenti erogati dai SerT e dalle U.O. di Alcologia - Anno 2009	122
Tabella 91	dati di contesto e indicatori utenza alcolodipendente (totale utenti in carico, tasso di prevalenza per 1.000 residenti di età 15-69 anni rapporto Maschi/ Femmine) - Anno 2009	124
Tabella 92	dati di contesto e indicatori utenza alcolodipendente (nuovi utenti e utenti già in carico, età media) - Anno 2009	125
Tabella 93	dati di contesto e indicatori utenza alcolodipendente (percentuale utenti inseriti in comunità/totale assistiti, percentuale utenti con ricovero ospedaliero o DH/totale assistiti) - Anno 2009	125
Tabella 94	dati di contesto e indicatori utenza alcolodipendente (numero medio trattamenti medico farmacologico ambulatoriale, numero medio trattamenti socio-riabilitativi) - Anno 2009	126
Tabella 95	distribuzione numerica dei sequestri per tipologia di sostanze e provincia . Regione Veneto - Anno	128

	2009	
Tabella 96	distribuzione numerica delle operazioni per provincia. Regione Veneto - Anni 2001-2009	128
Tabella 97	distribuzione percentuale delle operazioni per provincia. Regione Veneto - Anni 2001-2009	128
Tabella 98	distribuzione numerica dei sequestri per tipologia di sostanze. Regione Veneto - Anni 2001-2009	129
Tabella 99	distribuzione numerica dei soggetti segnalati per articolo 73 DPR 309/90 per sesso e area di provenienza. Regione Veneto – Anno 2009	130
Tabella 100	distribuzione numerica dei soggetti segnalati per articolo 73 DPR 309/90 per sesso e provvedimento. Regione Veneto – Anno 2009	130
Tabella 101	distribuzione assoluta e percentuale dei decessi per sesso e provincia. Regione Veneto - Anno 2009	131
Tabella 102	distribuzione assoluta e percentuale dei decessi per sesso e fascia d'età. Regione Veneto - Anno 2009	131
Tabella 103	distribuzione assoluta e percentuale dei decessi per sesso e tipo di sostanza. Regione Veneto - Anno 2009	131
Tabella 104	distribuzione assoluta e percentuale dei decessi per sesso e luogo del ritrovamento. Regione Veneto - Anno 2009	132
Tabella 105	distribuzione assoluta dei decessi per sesso e provincia. Regione Veneto - Anni 2006-2009	132
Tabella 106	unità operative del Dipartimento per le Dipendenze per Azienda ULSS. Regione Veneto - Anno 2009	135
Tabella 107	strutture del Sistema delle Dipendenze per tipologia e per Azienda ULSS - Anno 2009	137
Tabella 108	dotazione organica complessiva ed equivalente dei SerT rapportata agli standard regionali per Azienda ULSS - Anno 2009	138
Tabella 109	dotazione organica complessiva ed equivalente delle C.T. P.S.A. per Azienda ULSS - Anno 2009	139
Tabella 110	distribuzione assoluta e percentuale delle persone assistite dai SerT, per tipo di contatto e per Dipartimento delle Dipendenze (Azienda ULSS) - Anno 2009	140
Tabella 111	distribuzione assoluta e rapporto maschi su femmine, per tipo di contatto e per Dipartimento delle Dipendenze (Azienda ULSS) - Anno 2009	141
Tabella 112	distribuzione assoluta e tasso di prevalenza (per 1.000 residenti di età 15-64 anni) del totale persone assistite dai SerT, per sesso e per Dipartimento delle Dipendenze (Azienda ULSS) - Anno 2009	142
Tabella 113	distribuzione dell'età media delle persone assistite dai SerT, per tipo di contatto, sesso e per Dipartimento delle Dipendenze (Azienda ULSS) - Anno 2009	143
Tabella 114	distribuzione assoluta e percentuale delle persone assistite dai SerT secondo la sostanza d'abuso primaria per Azienda ULSS - Anno 2009	144
Tabella 115	distribuzione assoluta e percentuale (sul totale persone assistite che hanno riferito la sostanza d'abuso secondaria) delle persone assistite dai SerT secondo la sostanza d'abuso secondaria per Azienda ULSS - Anno 2009	145
Tabella 116	distribuzione assoluta e percentuale (sul totale persone assistite che hanno riferito la sostanza d'abuso primaria) delle persone assistite dai SerT secondo la sostanza d'abuso secondaria per Azienda ULSS - Anno 2009	146
Tabella 117	distribuzione assoluta e percentuale (sul totale persone che hanno riferito la sostanza primaria) delle persone assistite dai SerT secondo l'uso iniettivo della sostanza d'abuso primaria per Azienda ULSS - Anno 2009	147
Tabella 118	distribuzione assoluta e percentuale (sul totale persone che hanno riferito l'uso iniettivo della sostanza primaria e secondaria) delle persone assistite dai SerT secondo l'uso iniettivo della sostanza d'abuso per Azienda ULSS - Anno 2009	148
Tabella 119	distribuzione assoluta e percentuale delle persone assistite dai SerT secondo l'esito del test sierologico HIV per Azienda ULSS - Anno 2009	149
Tabella 120	distribuzione assoluta e percentuale delle persone assistite dai SerT secondo l'esito del test per l'Epatite B per Azienda ULSS - Anno 2009	150
Tabella 121	distribuzione assoluta e percentuale delle persone assistite dai SerT secondo l'esito del test per l'Epatite C per Azienda ULSS - Anno 2009	151
Tabella 122	distribuzione assoluta e percentuale delle persone assistite dalle strutture riabilitative per tipo di contatto e per Dipartimento delle Dipendenze (Azienda ULSS) - Anno 2009	152
Tabella 123	distribuzione assoluta e percentuale delle persone assistite dalle strutture riabilitative per tipo di rapporto e per Dipartimento delle Dipendenze (Azienda ULSS) - Anno 2009	153
Tabella 124	distribuzione assoluta e percentuale delle persone assistite dalle strutture riabilitative per modalità di contatto e per Dipartimento delle Dipendenze (Azienda ULSS) - Anno 2009	154
Tabella 125	distribuzione assoluta e percentuale delle persone assistite dalle strutture riabilitative per esito del trattamento e per Dipartimento delle Dipendenze (Azienda ULSS) - Anno 2009	155
Tabella 126	distribuzione assoluta e percentuale delle persone assistite dalle strutture riabilitative che hanno completato il trattamento per durata e per Azienda ULSS - Anno 2009	156
Tabella 127	distribuzione assoluta e percentuale delle persone assistite dalle strutture riabilitative per esito del trattamento e per Dipartimento delle Dipendenze (Azienda ULSS) - Anno 2009	157
Tabella 128	distribuzione assoluta e percentuale delle persone assistite dalle strutture riabilitative che hanno interrotto il trattamento per durata e per Azienda ULSS - Anno 2009	158

Tabella 129	distribuzione assoluta e percentuale delle persone assistite dai SerT secondo il tipo di trattamento di erogato per Azienda ULSS - Anno 2009	159
Tabella 130	distribuzione assoluta e percentuale delle persone assistite (*) dai SerT secondo il tipo di trattamento psicosociale erogato per Azienda ULSS - Anno 2009	160
Tabella 131	distribuzione assoluta e percentuale delle persone assistite dai SerT secondo il tipo di trattamento con metadone erogato per Azienda ULSS - Anno 2009	161
Tabella 132	distribuzione assoluta e percentuale delle persone assistite dai SerT secondo il tipo di trattamento con buprenorfina erogato per Azienda ULSS - Anno 2009	161
Tabella 133	distribuzione assoluta e percentuale delle persone assistite dai SerT secondo la sede di erogazione del trattamento per Azienda ULSS - Anno 2009	162
Tabella 134	distribuzione assoluta e percentuale dei ricoveri droga-correlati (in regime ordinario e diurno) per diagnosi principale e azienda ULSS di residenza- Anno 2009	163
Tabella 135	distribuzione assoluta dei ricoveri droga-correlati (in regime ordinario e diurno) per sesso, per diagnosi principale e per Azienda ULSS di residenza- Anno 2009	164
Tabella 136	distribuzione assoluta dell'età media dei pazienti con ricoveri droga-correlati (in regime ordinario e diurno) per sesso, diagnosi principale e per Azienda ULSS di residenza - Anno 2009	165
Tabella 137	distribuzione assoluta e percentuale delle persone assistite dai SerT, per tipo di contatto e per Dipartimento delle Dipendenze (Azienda ULSS) - Anno 2009	166
Tabella 138	distribuzione assoluta e rapporto maschi su femmine, per tipo di contatto e per Dipartimento delle Dipendenze (Azienda ULSS) - Anno 2009	167
Tabella 139	distribuzione assoluta e tasso di prevalenza (per 1.000 residenti di età 15-69 anni) del totale persone assistite dai SerT, per sesso e per Dipartimento delle Dipendenze (Azienda ULSS) - Anno 2009	168
Tabella 140	distribuzione dell'età media delle persone assistite dai SerT, per tipo di contatto, sesso e per Dipartimento delle Dipendenze (Azienda ULSS) - Anno 2009	169
Tabella 141	distribuzione assoluta e percentuale delle persone assistite dai SerT secondo la bevanda d'uso prevalente per Azienda ULSS - Anno 2009	170
Tabella 142	distribuzione assoluta e percentuale delle persone assistite dai SerT che, oltre all'alcolodipendenza, fanno uso di sostanze stupefacenti o che abusano di farmaci per Azienda ULSS - Anno 2009	171
Tabella 143	distribuzione assoluta e percentuale delle persone assistite dai servizi di Alcologia delle Aziende ospedaliere di Verona e di Padova, per tipo di contatto - Anno 2009	172
Tabella 144	distribuzione assoluta e rapporto maschi su femmine, per tipo di contatto - Anno 2009	172
Tabella 145	distribuzione dell'età media delle persone assistite dai servizi di Alcologia delle Aziende ospedaliere di Verona e di Padova, per tipo di contatto e per sesso - Anno 2009	172
Tabella 146	distribuzione assoluta e percentuale delle nuove persone assistite dai servizi di Alcologia delle Aziende ospedaliere di Verona e di Padova, secondo la bevanda d'uso prevalente - Anno 2009	173
Tabella 147	distribuzione assoluta e percentuale dei nuovi assistiti dai servizi di Alcologia delle Aziende ospedaliere di Verona e di Padova, che, oltre all'alcolodipendenza, fanno uso di sostanze stupefacenti o che abusano di farmaci - Anno 2009	173
Tabella 148	distribuzione assoluta delle persone assistite dai SerT secondo il tipo di trattamento erogato per Azienda ULSS - Anno 2009	174
Tabella 149	distribuzione percentuale delle persone assistite dai SerT secondo il tipo di trattamento erogato per Azienda ULSS - Anno 2009	175
Tabella 150	distribuzione assoluta dei trattamenti erogati secondo la tipologia per Azienda ULSS - Anno 2009	176
Tabella 151	numero medio di trattamenti per persona secondo il tipo di trattamento erogato per Azienda ULSS - Anno 2009	177
Tabella 152	differenza percentuale dalla media regionale (Delta system) del numero medio di trattamenti per persona assistita per Azienda ULSS - Anno 2009	178
Tabella 153	distribuzione assoluta delle persone assistite dalle Unità Alcologiche delle Aziende Ospedaliere di Verona e Padova secondo il tipo di trattamento erogato - Anno 2009	179
Tabella 154	distribuzione percentuale delle persone assistite dalle Unità Alcologiche delle Aziende Ospedaliere di Verona e Padova secondo il tipo di trattamento erogato - Anno 2009	179
Tabella 155	distribuzione assoluta dei trattamenti erogati dalle Unità Alcologiche delle Aziende Ospedaliere di Verona e Padova secondo il tipo - Anno 2009	180
Tabella 156	numero medio di trattamenti per persona secondo il tipo di trattamento erogato e per servizio - Anno 2009	180
Tabella 157	distribuzione assoluta dei ricoveri alcol-correlati (in regime ordinario e diurno) per diagnosi principale e azienda ULSS di residenza- Anno 2009	181
Tabella 158	distribuzione percentuale dei ricoveri alcol-correlati (in regime ordinario e diurno) per diagnosi principale e azienda ULSS di residenza- Anno 2009	182
Tabella 159	distribuzione dell'età media dei pazienti con ricoveri alcol-correlati (in regime ordinario e diurno) per diagnosi principale e azienda ULSS di residenza- Anno 2009	183

INDICE GRAFICI

Figura 1	strutture del Sistema delle Dipendenze per tipologia. Regione Veneto - Anno 2009	30
Figura 2	dotazione organica complessiva (dipendente e convenzionato), e standard regionale dei SerT per profilo professionale - Anno 2009	31
Figura 3	dotazione organica equivalente (dipendente e convenzionato), e standard regionale dei SerT per profilo professionale - Anno 2009	32
Figura 4	distribuzione percentuale della dotazione organica equivalente dei SerT per profilo professionale - Anno 2009	32
Figura 5	distribuzione percentuale della dotazione organica equivalente dei SerT per profilo professionale e per tipologia di contratto - Anno 2009	33
Figura 6	distribuzione percentuale della dotazione organica equivalente dei SerT per profilo professionale e per tipologia di contratto - Anno 2009	34
Figura 7	rapporto tra personale equivalente convenzionato e dipendente dei SerT per profilo professionale - Anno 2009	34
Figura 8	dotazione organica complessiva ed equivalente dei SerT- Periodo 1996 - 2009	35
Figura 9	dotazione organica equivalente dei SerT per profilo professionale - Periodo 1996-2009	36
Figura 10	dotazione organica equivalente di medici e dotazione standard regionale - Periodo 1996-2009	37
Figura 11	dotazione organica equivalente di psicologi e dotazione standard regionale - Periodo 1996-2009	37
Figura 12	dotazione organica equivalente di assistenti sociali e dotazione standard regionale - Periodo 1996-2009	37
Figura 13	dotazione organica equivalente di infermieri professionali e dotazione standard regionale - Periodo 1996-2009	38
Figura 14	dotazione organica equivalente di educatori professionali e dotazione standard regionale - Periodo 1996-2009	38
Figura 15	dotazione organica equivalente di amministrativi e dotazione standard regionale - Periodo 1996-2009	38
Figura 16	dotazione organica complessiva ed equivalente (dipendente e convenzionato) delle C.T. private per profilo professionale - Anno 2009	39
Figura 17	distribuzione percentuale della dotazione organica equivalente delle C.T. private per profilo professionale - Anno 2009	40
Figura 18	distribuzione percentuale della dotazione organica equivalente delle C.T. private per profilo professionale e per tipologia di contratto - Anno 2009	41
Figura 19	distribuzione percentuale della dotazione organica equivalente delle C.T. private per tipologia di contratto e per profilo professionale - Anno 2009	42
Figura 20	rapporto tra personale equivalente convenzionato e dipendente delle C.T. private per profilo professionale - Anno 2009	42
Figura 21	numero soggetti in carico e rapporto utenti/operatori equivalenti per Azienda ULSS - Anno 2009	44
Figura 22	costi medio per utente assistito dal SerT e dalla Comunità Terapeutica (in Euro) per Azienda ULSS - Anno 2009	44
Figura 23	costi medio SerT e costi medi CT (Euro) - Periodo 2003 - 2009	47
Figura 24	distribuzione delle persone assistite dal sistema regionale delle Dipendenze - Anno 2009	48
Figura 25	distribuzione assoluta delle persone assistite dai SerT per tipo di contatto. Periodo 1991 - 2009	51
Figura 26	distribuzione assoluta delle nuove persone assistite secondo il sesso. Periodo 1991 - 2009	51
Figura 27	distribuzione assoluta delle persone già assistite secondo il sesso. Periodo 1991 - 2009	51
Figura 28	rapporto tra persone già assistite in precedenza dai SerT e nuove persone. Periodo 1991 - 2009	52
Figura 29	età media delle nuove persone assistite secondo il sesso. Periodo 1991 - 2003	53
Figura 30	età media delle persone già assistite in precedenza secondo il sesso. Periodo 1991 - 2009	53
Figura 31	distribuzione percentuale (sul totale persone che hanno riferito la sostanza d'abuso primaria) delle persone assistite secondo l'uso primario e secondario di sostanze d'abuso. Anno 2009	54
Figura 32	distribuzione percentuale delle persone assistite secondo l'uso primario di sostanze d'abuso. Periodo 1991 - 2009	55
Figura 33	distribuzione percentuale delle persone assistite dai SerT (sul totale assistiti che hanno indicato la sostanza d'abuso secondaria) secondo il tipo di sostanza d'abuso secondaria assunta. Periodo 1991 - 2009	56
Figura 34	distribuzione percentuale delle persone assistite dai SerT che hanno indicato una sostanza d'abuso secondaria (sul totale persone che hanno indicato una sostanza primaria) - Periodo 1997 - 2009	57
Figura 35	distribuzione percentuale delle persone assistite dai SerT secondo l'uso iniettivo della sostanza d'abuso primaria - Periodo 1991 - 2009	58
Figura 36	distribuzione percentuale delle persone assistite dai SerT che fanno uso iniettivo della sostanza primaria (sul totale persone che hanno indicato una sostanza primaria) - Periodo 1997 - 2009	58

Figura 37	distribuzione percentuale delle persone che fanno uso iniettivo di eroina sul totale degli utilizzatori di eroina. Periodo 1997 - 2009	59
Figura 38	distribuzione percentuale delle persone che fanno uso iniettivo di cocaina sul totale degli utilizzatori di cocaina. Periodo 1997 - 2009	59
Figura 39	distribuzione percentuale delle persone che fanno uso iniettivo di benzodiazepine sul totale degli utilizzatori di benzodiazepine. Periodo 1997-2009	59
Figura 40	distribuzione percentuale delle persone che fanno uso iniettivo di altre sostanze sul totale degli utilizzatori di altre sostanze. Periodo 1997 - 2009	59
Figura 41	distribuzione percentuale dell'esito del Test HIV effettuato dalle nuove persone assistite - Anno 2009	60
Figura 42	distribuzione percentuale dell'esito del Test HIV effettuato dalle persone già in carico - Anno 2009	60
Figura 43	distribuzione percentuale dell'esito del Test HIV effettuato dalle persone assistite - Anno 2009	60
Figura 44	distribuzione percentuale delle persone assistite dai SerT che non hanno eseguito il test sierologico HIV (sul totale assistiti) - Periodo 1997 - 2009	61
Figura 45	distribuzione percentuale delle nuove persone assistite, risultate positive al test sierologico HIV secondo il sesso - Periodo 1991 - 2009	62
Figura 46	distribuzione percentuale delle persone già assistite, risultate positive al test sierologico HIV secondo il sesso - Periodo 1991 - 2009	63
Figura 47	distribuzione percentuale dell'esito test Epatite B effettuato dalle nuove persone assistite - Anno 2009	65
Figura 48	distribuzione percentuale dell'esito test Epatite B effettuato dalle persone già in carico - Anno 2009	65
Figura 49	distribuzione percentuale delle persone assistite dai SerT che non hanno eseguito il test Epatite virale B (sul totale assistiti) - Periodo 1991 - 2009	66
Figura 50	distribuzione percentuale delle nuove persone assistite, risultate positive al test Epatite virale B secondo il sesso - Periodo 1991 - 2009	67
Figura 51	distribuzione percentuale delle persone già assistite, risultate positive al test Epatite virale B secondo il sesso - Periodo 1991 - 2009	68
Figura 52	distribuzione percentuale dell'esito test Epatite C effettuato dalle nuove persone assistite - Anno 2009	69
Figura 53	distribuzione percentuale dell'esito test Epatite C effettuato dalle persone già in carico - Anno 2009	69
Figura 54	distribuzione percentuale dell'esito del Test Epatite C effettuato dalle persone assistite - Anno 2009	69
Figura 55	distribuzione percentuale delle persone assistite dai SerT che non hanno eseguito il test Epatite virale C (sul totale assistiti) - Periodo 1997 - 2009	70
Figura 56	distribuzione percentuale delle nuove persone assistite, risultate positive al test Epatite virale C secondo il sesso - Periodo 1997 - 2009	71
Figura 57	distribuzione percentuale delle persone già assistite, risultate positive al test Epatite virale C secondo il sesso - Periodo 1997 - 2009	72
Figura 58	distribuzione percentuale dei ricoveri droga correlati di residenti per sesso e diagnosi principale. Anno 2009	75
Figura 59	distribuzione dei ricoveri per abuso di droghe senza dipendenza per classi di età e sesso. Anno 2009	75
Figura 60	distribuzione dei ricoveri per dipendenza da droghe per classi di età e sesso. Anno 2009	75
Figura 61	distribuzione dei ricoveri per psicosi indotte da droghe per classi di età e sesso. Anno 2009	75
Figura 62	distribuzione assoluta dei ricoveri droga-correlati (in regime ordinario e diurno) di residenti per diagnosi principale - Anni 2008-2009	76
Figura 63	distribuzione assoluta dei ricoveri droga-correlati (in regime ordinario e diurno) di residenti per le diagnosi principali e secondarie – Anno 2009	77
Figura 64	distribuzione delle persone tossicodipendenti assistite in Regione Veneto per tipologia di struttura. Periodo 2000 - 2009	78
Figura 65	distribuzione percentuale del movimento clienti (sul totale persone assistite) delle strutture riabilitative. Periodo 2000 - 2009	79
Figura 66	distribuzione percentuale delle persone "dimesse" dalle strutture riabilitative per modalità di "dimissione" - Periodo 2000 - 2009	79
Figura 67	distribuzione percentuale delle persone assistite dalle strutture riabilitative secondo la modalità di accesso. 2000 - 2009	80
Figura 68	distribuzione percentuale delle persone assistite secondo l'esito e la durata del trattamento. Anno 2009	81
Figura 69	distribuzione percentuale delle persone "dimesse" dalla struttura per modalità di "dimissione" e durata del trattamento. Anno 2009	82
Figura 70	distribuzione percentuale (sul totale soggetti assistiti) delle persone in base alla durata del trattamento. Anno 2009	83
Figura 71	distribuzione percentuale (sul totale soggetti assistiti) delle persone che hanno completato il trattamento in base alla durata del trattamento. Anno 2009	83
Figura 72	distribuzione percentuale (sul totale soggetti assistiti) delle persone che hanno interrotto il trattamento. Anno 2009	83
Figura 73	distribuzione percentuale (sul totale soggetti assistiti) delle persone con dimissione concordata. Anno	83

	2009	
Figura 74	distribuzione percentuale (sul totale soggetti assistiti) delle persone che sono passate ad altra struttura. Anno 2009	83
Figura 75	distribuzione percentuale (sul totale soggetti assistiti) delle persone che hanno abbandonato o sono fuggite dalla struttura. Anno 2009	83
Figura 76	distribuzione percentuale (sul totale soggetti assistiti) delle persone che sono state espulse. Anno 2009	84
Figura 77	distribuzione percentuale (sul totale soggetti assistiti) delle persone che sono decedute. Anno 2009	84
Figura 78	distribuzione percentuale (sul totale soggetti assistiti) delle persone che sono state trasferite in carcere. Anno 2009	84
Figura 79	distribuzione percentuale delle persone assistite secondo la durata del trattamento. Periodo 2004 - 2009	85
Figura 80	distribuzione percentuale delle persone ancora in trattamento secondo la durata del trattamento. Periodo 2004 - 2009	85
Figura 81	distribuzione percentuale delle persone che hanno completato il trattamento secondo la durata del trattamento. Periodo 2004 - 2009	86
Figura 82	distribuzione percentuale delle persone che hanno interrotto il trattamento secondo la durata del trattamento. Periodo 2004 - 2009	86
Figura 83	distribuzione percentuale delle persone trasferite secondo la durata del trattamento. Periodo 2004 - 2009	87
Figura 84	nuovi soggetti segnalati e soggetti segnalati in precedenza (ex - art. 75 309/90) - Anni 2004 - 2009	89
Figura 85	nuovi soggetti segnalati (ex - art. 75 309/90), per provincia di residenza dei soggetti e per sostanza di segnalazione - Anno 2009	90
Figura 86	soggetti già segnalati in anni precedenti (ex - art. 75 309/90), per provincia di residenza dei soggetti e per sostanza di segnalazione - Anno 2009	90
Figura 87	distribuzione percentuale di nuovi soggetti segnalati (ex - art. 75 309/90) per sostanza di segnalazione - Anni 2004 - 2009	91
Figura 88	distribuzione percentuale di soggetti già segnalati in anni precedenti (ex - art. 75 309/90) per sostanza di segnalazione - Anni 2004 - 2009	92
Figura 89	distribuzione percentuale dei soggetti assistiti per tipo di trattamento erogato e sede di erogazione del trattamento - Anno 2009	93
Figura 90	distribuzione percentuale delle persone assistite dal sistema regionale delle Dipendenze - Anno 2009	94
Figura 91	distribuzione percentuale degli assistiti, secondo il tipo di trattamento erogato - Periodo 1991 - 2009	95
Figura 92	distribuzione percentuale dei soggetti assistiti per tipo di trattamento psicosociale / riabilitativo erogato e sede di erogazione del trattamento - Anno 2009	96
Figura 93	distribuzione percentuale dei soggetti assistiti per tipo di trattamento metadonico erogato e sede di erogazione del trattamento - Anno 2009	97
Figura 94	distribuzione percentuale degli assistiti, secondo il tipo di trattamento metadonico erogato. Periodo 1991 - 2009	98
Figura 95	provvedimenti emessi a nuovi soggetti segnalati (ex - art. 75 309/90), per tipologia di provvedimento. Anni 2004 - 2009	101
Figura 96	scostamento percentuale medio per tasso di prevalenza, rapporto maschi/femmine, nuovi utenti e utenti già in carico	104
Figura 97	scostamento percentuale medio per utenti in carico con sostanza primaria eroina, cocaina e cannabis	105
Figura 98	scostamento percentuale medio per utenti in trattamento con metadone e buprenorfina	106
Figura 99	distribuzione delle nuove persone assistite dai SerT e dalle U.O. di Alcologia per classi di età e sesso Anno 2009	109
Figura 100	distribuzione delle persone già in carico ai SerT e dalle U.O. di Alcologia per classi di età e sesso Anno 2009	109
Figura 101	distribuzione degli assistiti di sesso maschile per classi di età e tipo di contatto con l'Unità Operativa Anno 2009	109
Figura 102	distribuzione degli assistiti di sesso femminile per classi di età e tipo di contatto con l'Unità Operativa Anno 2009	109
Figura 103	distribuzione assoluta delle persone assistite dai SerT e U.O. di Alcologia(*) secondo il sesso. Periodo 1995 - 2009	109
Figura 104	distribuzione assoluta delle persone assistite dai SerT e dalle U.O. di Alcologia(*), per tipo di contatto. Periodo 1995 - 2009	111
Figura 105	distribuzione assoluta dei nuovi assistiti dai SerT e dalle U.O. di Alcologia(*) secondo il sesso. Periodo 1995 - 2009	111
Figura 106	distribuzione assoluta delle persone già assistite dai SerT e dalle U.O. di Alcologia(*) in precedenza secondo il sesso. Periodo 1995 - 2009	112

Figura 107	rapporto tra persone già assistite in precedenza dai SerT e dalle U.O. di Alcologia(*) e nuove persone secondo il sesso. Periodo 1995 - 2009	112
Figura 108	distribuzione percentuale delle persone assistite dai SerT e dalle U.O. di Alcologia secondo la bevanda alcolica di uso prevalente. Anno 2009	113
Figura 109	percentuale degli assistiti maschi secondo la bevanda alcolica di uso prevalente. Anno 2009	113
Figura 110	percentuale degli assistiti femmine secondo la bevanda alcolica di uso prevalente. Anno 2009	113
Figura 111	distribuzione percentuale delle persone assistite dai SerT e dalle U.O. di Alcologia secondo la bevanda d'uso prevalente. Periodo 1995 - 2009	114
Figura 112	distribuzione percentuale delle persone assistite dai SerT e dalle U.O. di Alcologia che abusano di alcol per tipologia di bevanda d'uso prevalente - Periodo 1995 - 2009	115
Figura 113	distribuzione percentuale delle persone assistite dai SerT e dalle U.O. di Alcologia che, oltre all'alcol dipendenza, fanno uso di sostanze stupefacenti o che abusano di farmaci - Periodo 1995-2009	116
Figura 114	distribuzione percentuale dei ricoveri alcol-correlati (in regime ordinario e diurno) di residenti per sesso e per diagnosi principale - Anno 2009	118
Figura 115	distribuzione dei ricoveri per psicosi indotte da alcol per classi di età e sesso	118
Figura 116	distribuzione dei ricoveri per dipendenza da alcol per classi di età e sesso	118
Figura 117	distribuzione dei ricoveri per abuso di alcol senza dipendenza per classi di età e sesso	118
Figura 118	distribuzione dei ricoveri per polineuropatia alcolica per classi di età e sesso	118
Figura 119	distribuzione dei ricoveri per cardiomiopatia alcolica per classi di età e sesso	119
Figura 120	distribuzione dei ricoveri per gastrite alcolica per classi di età e sesso	119
Figura 121	distribuzione dei ricoveri per effetti tossici da alcol per classi di età e sesso	119
Figura 122	distribuzione dei ricoveri per alcolemia elevata per classi di età e sesso	119
Figura 123	distribuzione dei ricoveri alcol-correlati (in regime ordinario e diurno) di residenti per sesso e diagnosi principale- Anni 2008-2009	120
Figura 124	distribuzione assoluta dei ricoveri alcol-correlati (in regime ordinario e diurno) di residenti per le diagnosi principale - Anni 2000-2009	121
Figura 125	distribuzione percentuale delle persone assistite dai SerT e dalle U.O. di Alcologia per tipo di trattamento erogato - Anno 2009	122
Figura 126	distribuzione percentuale delle persone assistite per tipo di trattamento psicoterapeutico. Anno 2009	123
Figura 127	distribuzione percentuale delle persone assistite per diagnosi di ricovero ospedaliero o Day-Hospital. Anno 2009	123
Figura 128	distribuzione percentuale delle persone assistite per diagnosi di ricovero in casa di cura privata convenzionata. Anno 2009	123
Figura 129	numero medio di trattamenti per assistito per tipologia di trattamento erogato- Anno 2009	123
Figura 130	scostamento percentuale medio per tasso di prevalenza, rapporto maschi/femmine, nuovi utenti e utenti già in carico	127
Figura 131	distribuzione percentuale delle operazioni per provincia. Regione Veneto - Anni 2001-2009	129
Figura 132	distribuzione dei sequestri in chilogrammi per le principali sostanze. Regione Veneto - Anni 2001-2009	129
Figura 133	distribuzione percentuale dei decessi per sesso. Regione Veneto - Anni 2006-2009	132

RAPPORTO EPIDEMIOLOGICO SU DROGA E ALCOL IN VENETO

Rapporto 2010 su base dati 2009

SINTESI

Dalle osservazioni ed elaborazione dei dati relativi all'anno 2009 emerge quanto segue:

1. in totale sono stati presi in carico 29.545 utenti di cui 13.234 (44,8%) nei 38 Sert, 1.811 (6,1%) nelle Comunità Terapeutiche e 14.500 (49,1%) nei servizi per le alcolie e nelle due aziende ospedaliere;
2. gli utenti TD complessivamente assistiti sono stati 15.045 (12.582 maschi (83,6%) e 2.463 femmine, (16,4%)) con un aumento di circa il 6% rispetto all'anno 2008. I soggetti inseriti nelle Comunità Terapeutiche sono pari a 1.811 (1.474 maschi (81,3%) e 337 femmine (18,7%)); mentre presso i servizi di alcolologia sono stati visti 14.500 utenti (11.492 maschi (79,3%) e 3.008 femmine (20,7%));
3. il 31,6% degli utenti TD ha un'età compresa tra i 20-30 anni, il 32% tra i 30-40 anni, una quota pari al 5% ha un'età compresa tra i 15-19 anni. Sostanzialmente stabile l'età media dei nuovi utenti soprattutto nel genere femminile;
4. il 70% dei consumatori di sostanze stupefacenti dichiara come sostanza primaria l'eroina, il 13,8% la cannabis e un altro 11,9% la cocaina;
5. la sostanza secondaria maggiormente segnalata è la cannabis (30,3%) seguita dalla cocaina (28,2%), l'alcol il 18,5%;
6. la percentuale delle "nuove persone" giunte ai servizi che sono risultate sieropositive all'HIV è pari allo 0,8%, al virus dell'epatite B al 7,3%, al virus dell'epatite C al 16,3%;
7. per ciò che concerne i trattamenti effettuati, 5.197 persone hanno ricevuto un trattamento solo psicosociale (30%), 7.508 utenti un trattamento metadonico (42,9%), 1.920 utenti un trattamento con buprenorfina (11,0%). Pochi i trattamenti con naltrexone e clonidina (sotto l'1%). "Altri farmaci non sostitutivi" rappresentano un trattamento per 2.647 utenti (15,1%). I trattamenti psicosociali sono nel 51,9% di tipo psicologico (36,1% sostegno psicologico, 15,8% psicoterapia) e nel 48,1% interventi di servizi sociali;
8. rispetto ai soggetti tossicodipendenti assistiti dalle Comunità Terapeutiche, residenti in Regione e non, il 71,2% è rappresentato da nuovi utenti (2.400). Per quanto riguarda i principali motivi della dimissione degli utenti emerge come il 21,8% sia rappresentato dall'abbandono o dalla fuga (482), il passaggio ad altra struttura per il 20,0% (444), il trattamento interrotto per il 17,0% (377) e per il 27,5% il trattamento completato (610);
9. i 14.500 utenti alcolodipendenti sono maggiormente rappresentati dal genere maschile (79,3%), ciò vale sia per i nuovi utenti sia per quelli già in carico, la fascia d'età più frequente è quella dai 40-49 anni (27,2%), seguita da quella dai 50-59 anni (23,9%);
10. la bevanda maggiormente citata come problematica è il "vino" (64,7%) per entrambi i generi (maschi 64,2%, femmine 66,9%);
11. il 7,1% degli utenti alcolodipendenti fa anche uso di sostanze stupefacenti e il 3,4% un uso improprio o abuso di psicofarmaci;
12. i trattamenti più frequenti per gli alcolodipendenti sono il counselling all'utente o alla famiglia (26,4%) e il trattamento medico-farmacologico ambulatoriale (26,3%) seguiti dall'inserimento degli utenti in gruppi di auto/mutuo aiuto (11,2%).

**Utenti
Tossicodipendenti**

**Utenti Comunità
Terapeutiche**

Utenti Alcolodipendenti

COMMENTI

Il Sistema assistenziale dei Dipartimenti delle Dipendenze della Regione Veneto

Rete dei Servizi

Servizi pubblici e del privato sociale accreditato, associazioni di volontariato

Il sistema delle Dipendenze nella Regione Veneto consta di 38 servizi pubblici (SerT), 31 Comunità terapeutiche del Privato Sociale Accreditato, 5 Comunità Terapeutiche Diurne Pubbliche. La rete alcolologica è costituita dai Servizi di Alcologie presenti nei SerT oltre ai reparti di medicina interna e gastroenterologia delle Aziende Ospedaliere di Padova e Verona. Le Associazioni Club Alcolisti in trattamento sono 42 e 107 sono i Gruppi Alcolisti Anonimi.

Dotazioni organiche

SerT

789 gli operatori coinvolti nei SerT

Il sistema regionale dei servizi ambulatoriali per le tossicodipendenze (SerT) annovera 789 operatori con vari profili professionali: di questi il 16,6% sono medici, il 19,4% sono psicologi, il 10,4% sono assistenti sociali, il 23,8% sono infermieri professionali, il 17,1% sono educatori professionali, il 5,8% sono amministrativi e il 6,8% altre figure professionali (Tabella 2).

In termini equivalenti la dotazione organica è costituita da 636 unità con uno scostamento positivo dallo standard regionale dell'1,6% (10 unità di personale equivalente sopra lo standard). Va segnalato inoltre che il 15,2% del personale equivalente si riferisce a personale convenzionato e quindi non assunto a tempo indeterminato (Tabella 3). Si osserva, inoltre, che mentre il numero degli operatori rimane costante nel tempo il numero degli utenti cresce progressivamente, nel tempo, inoltre, sono aumentate le attività preventive spesso svolte dagli stessi operatori deputati alla clinica.

Un sistema stabile nel tempo

L'andamento temporale della dotazione organica equivalente evidenzia una tendenziale stabilità nei periodi 1996 – 2001 e 2005 – 2009, intervallato da un aumento del 21% nel quadriennio 2001 – 2005 che ha determinato il superamento dello standard regionale. La distribuzione del personale equivalente per profilo professionale non evidenzia differenze sostanziali nel tempo (Tabella 6).

Comunità Terapeutiche

720 gli operatori coinvolti nelle Comunità Terapeutiche

Il sistema regionale delle Comunità Terapeutiche annovera 720 operatori con vari profili professionali: la componente più consistente, in termini percentuali, è rappresentata da operatori di comunità (33,2%), seguiti dagli psicologi (17,2%) e dagli educatori professionali (12,2%). Il 4,3% sono medici, lo 0,8% assistenti sociali, il 4,4% infermieri professionali, l'8,6% amministrativi, e altre figure professionali 10,4% (Tabella 8). Rispetto alle 720 unità di personale complessive, gli operatori "equivalenti" sono 547,1, di cui il 15,8% con contratto di convenzione con la struttura (in particolare per il personale medico, 59,4%) (Tabella 9, Tabella 10).

Offerta dei Dipartimenti delle Dipendenze

Tossicodipendenze

Caratteristiche demografiche delle persone assistite dai SerT

Dal 1991 al 2009 si osserva un costante aumento delle persone tossicodipendenti assistite dalla rete dei servizi pubblici della Regione Veneto passando da 8.484 utenti nel 1991 a 15.045 nel 2009, sebbene la propensione all'aumento si sia stabilizzata dal 2000 in poi (Figura 25). In modo particolare ciò che si osserva nel 2009 è l'aumento degli utenti già in carico che significa un reingresso di persone già conosciute.

**Aumento del 77%
dell'utenza dal 1991 al
2009**

In rapporto alla popolazione i soggetti assistiti nel 2009 risultano pari a 4,7 soggetti ogni 1.000 residenti di età 15-64 anni, con valori oscillanti tra 7,7 e 1,5 rispettivamente per gli assistiti di sesso maschile e femminile.

Il rapporto tra persone assistite in precedenza e nuove persone assistite dalle unità operative evidenzia un andamento crescente dal 1991 al 1994 (da 2,7 persone assistite in precedenza per ogni nuovo utente a 3,8), seguito successivamente da un trend oscillante tra i valori 3,8 e 3,3 utenti già in carico per ogni nuovo assistito nell'anno (Figura 28).

**Sempre più nuovi
utenti**

La classe di età più rappresentata tra le nuove persone assistite dai servizi, per entrambi i generi, è quella compresa fra i 20 e i 24 anni, mentre per le persone già conosciute è quella degli over 40. Questo dato va interpretato tenendo conto che la maggior parte dell'utenza utilizza eroina con un uso iniettivo e che quindi, per quanto riguarda le nuove persone assistite, è verosimile pensare che questi abbiano iniziato ad utilizzare la sostanza d'abuso tra i 15 e i vent'anni (Tabella 17 - Tabella 19).

Il dato va interpretato anche considerando che in questi anni i dipartimenti per le dipendenze hanno incrementato e diversificato la gamma delle persone assistite rientrando in tale gruppo anche persone che utilizzavano sostanze quali la cannabis, la cocaina, le varie forme di anfetamine, i comportamenti addittivi, eccetera.

**In carico non più solo
eroinomani**

Dal 1991 al 2009 si osserva un trend in aumento dell'età media delle nuove persone assistite passando rispettivamente da 25,4 a 28,5 anni (Tabella 21). Tenendo conto che da più parti si osserva un abbassamento dell'età di primo uso di sostanze questo significa che verosimilmente si sta assistendo ad un aumento del periodo tra "primo uso" e "primo accesso" ai servizi creando in questo modo anche un aumento dei rischi e dei danni derivanti dalle tossicodipendenze non trattate.

**Aumento età media del
primo accesso ai
servizi**

Per le persone già assistite si evince un aumento dell'età media che segue un trend costantemente crescente dal 1994 per entrambi i sessi, maschile e femminile (Tabella 21). Le persone già assistite in precedenza continuano ad essere assistite negli anni "invecchiando" all'interno del centro di cura, come conseguenza della minore mortalità e del prolungamento dei trattamenti.

Assunzione di sostanze stupefacenti

Tra le persone complessivamente assistite nel 2009 dai SerT della Regione Veneto, il 69,9% ha riferito l'eroina quale sostanza d'abuso di uso prevalente, seguita da cannabis (13,8% del totale assistiti) e da cocaina (11,9% dell'utenza complessivamente assistita).

**Eroina come droga
primaria**

Pur mantenendosi a livelli elevati, la percentuale di assistiti che riferisce l'eroina quale sostanza stupefacente di uso prevalente ha seguito un andamento progressivamente decrescente dal 1991 al 2004 (passando da circa il 90% a circa il 70%) il timido segnale di ripresa del fenomeno osservato nel 2006 e nel 2007 non si conferma nell'anno in osservazione (Tabella 23).

<p>Aumento della cocaina come droga primaria</p>	<p>A fronte di una diminuzione dell'uso di eroina come sostanza primaria si osserva un incremento del consumo di cocaina (dallo 0,7% al 12,0%) che in questo ultimo anno ha evidenziato un lieve rialzo.</p>
<p>Aumento della cannabis come droga primaria</p>	<p>La cannabis è la sostanza che nel 2009 mostra il maggiore aumento rispetto alle altre sostanze, mostrando una ripresa dei consumi.</p> <p>Vale la pena, quindi, sottolineare che il consumo di cannabis e cocaina oltre a destare un continuo e crescente interesse da parte degli assistiti come uso prevalente, costituisce anche la preferenza da parte degli assistiti che ne fanno un uso secondario.</p>
<p>Basso accesso di consumatori di ecstasy</p>	<p>L'assunzione di altre sostanze quali allucinogeni, anfetamine, barbiturici, crack, metadone, morfina, altri oppiacei, inalanti ed altre sostanze, si attesta negli ultimi quattro anni attorno a valori percentuali attorno al 3%. Da segnalare che il consumo di ecstasy in aumento dal 1997 al 2003 nell'ultimo quinquennio si è ridotto attestandosi ai livelli del 1997.</p> <p>Relativamente a questo profilo è utile ricordare che i soggetti che usano queste sostanze difficilmente arrivano ai servizi per le tossicodipendenze, riguardando solo una piccola frazione delle persone che in realtà utilizzano tali droghe, probabilmente solo coloro con gravi complicanze.</p> <p>Queste variazioni devono essere valutate anche in relazione alle attività delle forze dell'ordine e conseguentemente della Prefettura in relazione alle segnalazioni che generano un flusso di persone in afferenza ai dipartimenti delle dipendenze.</p>
<p>Un soggetto su cinque abusa contemporaneamente di alcol</p>	<p>Fin dal 1997 si è potuto notare un incremento relativo dell'uso di cocaina come sostanza secondaria passando dal 16% al 28% nel 2009. Resta fortemente presente l'abuso di alcol con una percentuale media che nel periodo 1991-2009 oscilla tra il 28,1% ed il 18,5%. Si osserva, infine, una riduzione del ricorso alle benzodiazepine come sostanza secondaria in associazione all'uso di una sostanza prevalente, con una stabilità attorno al 5%.</p>
<p>Variabilità nel trend del poliabuso nei soggetti in carico</p>	<p>Leggermente in calo rispetto al 2008 la cannabis come sostanza secondaria.</p> <p>Rispetto al poliabuso è necessario sottolineare una notevole variabilità temporale del fenomeno riconducibile probabilmente ad una difficoltà della raccolta del dato; nel 2003 il dato più basso pari al 59%, nel 2004 il dato più alto pari al 92% (Figura 34).</p>
<p>Diminuzione dell'uso iniettivo di eroina</p>	<p>L'assunzione di sostanze stupefacenti per via iniettiva evidenzia una diminuzione nel tempo, sebbene contraddistinto da un andamento oscillante (nel 1997 il 71,6% degli assistiti che hanno riferito la sostanza di abuso primaria aveva un comportamento iniettivo, mentre nel 2009 tale percentuale è scesa al 49,4%) (Figura 36).</p> <p>Questa leggera flessione delle persone che hanno dichiarato un uso iniettivo della sostanza primaria si è osservata intorno al 2000 probabilmente in relazione ad un aumento percentuale relativo di persone che utilizzavano droghe quali la cannabis, la cocaina, e le anfetamine per altre vie e per i timori suscitati dal fenomeno AIDS. Sempre intorno all'anno 2000 si è verificata una tendenza ad utilizzare l'eroina anche per via non iniettiva. Un altro fattore che potrebbe spiegare tale calo riguarda l'accesso al servizio negli ultimi anni di soggetti stranieri in particolare nordafricani che tendenzialmente non fanno un uso iniettivo.</p>
<p>In calo uso iniettivo per cocaina e altre sostanze</p>	<p>L'uso iniettivo della cocaina, a parte il picco osservato nel 2001 di difficile spiegazione, ha evidenziato un trend in crescita dal 2004 al 2008 (rispettivamente 6% e 23%) seguito da un brusco calo nel 2009 (15%). Andamento simile si osserva nel 2009 anche per le altre sostanze (benzodiazepine, altre sostanze).</p>

Infezione da HIV e attività di testing

Un aspetto particolarmente preoccupante del 2009 riguarda il calo nella verifica della presenza di patologie correlate all'uso di sostanze stupefacenti nelle persone assistite dai SerT, dopo un temporaneo rialzo del 2008 (Tabella 27).

Con riferimento all'infezione da HIV, la percentuale di soggetti sottoposti a test sierologico nel 2009 è pari a circa il 30%, valore dimezzato rispetto al 1991, anno nel quale il 60% dei soggetti in carico era sottoposto a screening per l'HIV. Rimangono comunque oltre 10.000 soggetti a rischio di infezione da HIV che non sono stati testati. Vari studi in ambito internazionale segnalano che sia le persone con uso iniettivo delle sostanze, che non, hanno un rischio maggiore di contrarre l'infezione da HIV rispetto alla popolazione generale.

I motivi di questo trend possono essere verosimilmente dovuti ad una duplice componente: la prima, ma a nostro avviso di relativa importanza, imputabile ad una riluttanza delle persone tossicodipendenti a sottoporsi al test, e la seconda imputabile in prevalenza ad una riduzione dell'offerta attiva da parte dei servizi.

Se si considera che questo trend è riscontrato anche per i test delle epatiti va rilevata una criticità che potrebbe compromettere il corretto controllo delle malattie diffuse all'interno della popolazione tossicodipendente. Su 15.045 soggetti in carico, di cui 6.200 con uso iniettivo (41,2%), con una prevalenza dei positivi pari a circa l'11% si può stimare che, tra le persone non testate con uso iniettivo, una quota pari a 194 persone non siano state diagnosticate come sieropositive.

Ad un'analisi più attenta per singola ULSS è possibile notare alcuni dipartimenti in cui la percentuale di persone non esaminate supera addirittura l'80%. A livello territoriale la percentuale di persone assistite e non sottoposte a test sierologico HIV nel 2009 varia da un minimo dell'11% circa osservata presso il Dipartimento delle Dipendenze dell'Azienda ULSS di Adria, ad un massimo del 95% presso il Dipartimento delle Dipendenze dell'ULSS 5 Ovest Vicentino.

Non si ritiene, comunque, accettabile la situazione media regionale, in cui il 70% degli utenti non sono stati sottoposti al test, in considerazione soprattutto del fatto che il maggior serbatoio dell'infezione da HIV, con la maggior probabilità di passaggio alla popolazione eterosessuale, è proprio il gruppo dei tossicodipendenti e che necessita pertanto di una costante e attenta sorveglianza epidemiologica.

Rispetto al contingente di persone sottoposte a test sierologico HIV nel 2009, 521 pari al 11,5% sono risultate positive al test, passando dallo 0,8% nelle nuove persone afferenti ai servizi (mai viste prima) al 14,1% nelle persone già assistite. Nei nuovi utenti, nell'ultimo quinquennio, il fenomeno sembra interessare in ugual misura i due generi, mentre in quelli già in carico si osserva una sostanziale differenza per il sesso femminile che appare molto più interessato dal fenomeno del sesso maschile (Tabella 29).

Questa differenza è plausibilmente imputabile ad un maggior rischio di esposizione anche per via sessuale del genere femminile rispetto a quello maschile. Da altre osservazioni si è potuto notare infatti che spesso i maschi hanno partner femminili non tossicodipendenti mentre la quasi totalità delle femmine tossicodipendenti presenta partner maschili tossicodipendenti dove la prevalenza dell'infezione da HIV è più alta rispetto alle partner non tossicodipendenti dei maschi.

Parallelamente alla riduzione di soggetti sottoposti a test sierologico HIV si osserva nell'ultimo quadriennio una tendenziale stabilità della percentuale di persone testate e risultate positive al test (casi incidenti), sia con riferimento alla nuova utenza che rispetto alle persone già note ai servizi (Tabella 28). Questa tendenza (ma non scomparsa) può essere verosimilmente interpretata come un normale effetto delle campagne di screening con una diminuzione dell'intercettazione delle persone sieropositive nel tempo, e non come una riduzione della diffusione dell'infezione (nuovi casi) che dovrebbe essere valutata con misure di incidenza attraverso il monitoraggio di coorti di soggetti specificatamente create e seguite nel tempo.

70% i soggetti in carico non testati per l'infezione da HIV

Bassa prevalenza (1%) per HIV nei nuovi accessi: un vantaggio da non perdere

Femmine più colpite

Stabilità dell'incidenza dell'HIV

La prevalenza dell'infezione da HIV nelle persone già assistite invece, permane nei maschi oscillante fra il 15% e l'11% dal 1995 al 2009, mentre nelle femmine tra il 19% e il 14%.

Tali prevalenze nel periodo 1991 - 1994 sono andate calando, questo in relazione probabilmente alla scomparsa dei soggetti HIV positivi per decesso correlato all'evoluzione della malattia; viceversa nel periodo successivo il tasso di prevalenza dell'infezione nella popolazione afferente i servizi si è stabilizzato tra il 14 e il 12%, grazie anche all'effetto e all'efficacia delle nuove terapie antiretrovirali (Tabella 29). Le osservazioni sin qui emerse non tengono conto della diffusione del virus HIV nella popolazione straniera che accede ai servizi aumentata nell'ultimo periodo e che potrebbe incidere significativamente sull'andamento temporale del fenomeno.

Calo nelle attività di testing HBV

La verifica dell'epatite B ha riguardato circa il 25% del campione, analogamente a quanto riportato per il test HIV. Nel 2009 non si riscontra, a differenza del 2008, un aumento nella percentuale di soggetti che hanno eseguito il test per l'epatite B. Su 15.045 soggetti in carico, di cui 6.200 con uso iniettivo (41,2%), la prevalenza di positivi al virus dell'epatite B pari a circa al 34%, si può stimare che una quota di circa 818 persone non siano state diagnosticate come positive (escludendo naturalmente i soggetti vaccinati pari a 2.424).

34% la prevalenza per l'epatite B

La prevalenza del virus dell'epatite B nel 2009 si attesta complessivamente al 34,3%, con un andamento in diminuzione sebbene con discreta variabilità nell'ultimo decennio. Tra i nuovi utenti si registra una percentuale di positività pari al 7,3% percentuale che sale al 40% per le persone già assistite (Tabella 31). Nel 2009 non si assiste all'andamento dell'ultimo quadriennio dove la popolazione maschile dei nuovi utenti sembrava maggiormente interessata di quella femminile. Nell'utenza già in carico il fenomeno interessa in ugual misura entrambi i generi.

67% la prevalenza per HCV

Rimane sostanzialmente invariata e preoccupante la situazione relativamente alla prevalenza di test positivi per il virus dell'epatite C dove si osserva una percentuale del 67% sul totale delle persone testate, diversificato nelle nuove persone, casi incidenti (16,3%), rispetto alle persone già assistite in precedenza (75,0%) (Tabella 36). Su 15.045 soggetti in carico, di cui 6.200 con uso iniettivo (41,2%), con una prevalenza di positivi al virus dell'epatite C pari a circa al 37% si può stimare che una quota di 107 persone non sia stata diagnosticata come positiva.

Nell'ultimo quadriennio scompare la differenza tra i generi che caratterizzava gli anni precedenti.

Il trend dal 1997 al 2002 evidenzia una diminuzione della prevalenza passando dal 74,1% al 61,4%, seguita da una certa stabilità del fenomeno sia per la nuova utenza che per quella già assistita nel periodo 2003-2008. L'aumento nel 2009 registrato complessivamente e negli utenti già in carico va monitorato nel tempo prima di parlare di un aumento nella prevalenza dell'HCV.

Anche per questa infezione resta elevato il numero di soggetti in cui non è stato eseguito il test sierologico (59,9%) (Tabella 37).

Persone assistite dalle strutture riabilitative

Sostanzialmente stabile il numero totale di utenti all'interno delle comunità terapeutiche

I dati forniti dalle strutture riabilitative si riferiscono ad utenti residenti sia nella Regione Veneto che extra regione. Il trend temporale evidenzia un flusso costante del contingente di soggetti assistiti nelle comunità terapeutiche dal 2000 al 2003 pari a circa 2.700 persone annue (Figura 64) e un successivo aumento dal 2003 al 2008 che supera i 3.600 assistiti. Nel 2009 la quota complessiva di utenti è pari a 3.370, in calo rispetto all'ultimo biennio. Tale aumento è sostenuto dalla nuova utenza in continua crescita fino al 2006, stabile nel 2007 ed in diminuzione nel 2008 controbilanciata da un aumento dell'utenza già in carico da periodi precedenti. Nel 2009 aumentano nuovamente i nuovi utenti (Tabella 46).

Per quanto riguarda invece il numero di persone tossicodipendenti inviate dai SerT Veneti in comunità terapeutica, è da registrare un calo nell'anno in osservazione.

Nel 2009 sono stati 1.811 i pazienti inviati in CT e rappresentano il 12% dell'utenza in carico ai servizi. Tale dato può essere interpretato sia alla luce di un aumento della selettività del percorso assistenziale del paziente sia alla minor disponibilità finanziaria.

La fonte prevalente di invio delle persone tossicodipendenti in comunità terapeutica resta il SerT con una percentuale del 98% (Tabella 48).

Da evidenziare come la percentuale di utenti che hanno completato il trattamento nel 2009 sia pari a circa il 27,5% degli utenti dimessi dalle Strutture Riabilitative nello stesso periodo di riferimento, valore in netto aumento rispetto al valore medio del 18% dell'ultimo quadriennio.

27,5% i trattamenti completati

Il sensibile aumento del valore sui trattamenti completati dovrà essere monitorato nel tempo per comprendere se si tratta di una diversa modalità nella raccolta del dato o di un'inversione dovuta ad altri fattori.

Si è potuto osservare che le persone assistite, in base alla durata e all'esito del trattamento, non hanno mostrato particolari variazioni in questi anni. Nello specifico la possibilità di arrivare ad un completamento del trattamento (con esito positivo) risulta proporzionale alla durata stessa del trattamento.

I trattamenti a maggior durata danno migliori risultati

Le percentuali maggiori di "trattamento completato" le troviamo infatti nella classe di durata del trattamento tra i 18 e i 24 mesi e oltre 24 mesi (oltre il 55%) e analogamente la percentuale massima di interruzione dei trattamenti si rileva nei primi sei mesi (ben il 52% dei trattamenti finisce in modo non positivo entro i primi sei mesi) (Tabella 49).

Dal 2000 al 2005 si è potuto osservare una riduzione dal 24 al 18% delle persone che utilizzano trattamenti superiori ai 12 mesi (che notoriamente sono i più efficaci nel trattamento della tossicodipendenza), seguito da un andamento variabile nell'ultimo biennio (22% nel 2007, 13% nel 2008, 19% nel 2009) (Tabella 51).

Persone segnalate dalle Forze dell'Ordine

I soggetti segnalati dalle Forze dell'Ordine alle Prefetture per possesso o uso di sostanze stupefacenti, secondo l'art. 75 del D.P.R. 309/90 e successive modifiche ed integrazioni, ammontano provvisoriamente nel 2009 a 2.180 unità, di cui 1.654 (75,9%) relativi a persone segnalate per la prima volta. La natura provvisoria del dato si riferisce alla fase di aggiornamento degli archivi ancora in atto, al momento della rilevazione (Tabella 56).

Le segnalazioni per l'art. 75 del D.P.R. 309/90 riguardano quasi esclusivamente il genere maschile (oltre il 90% delle persone segnalate) con un'età media pari a 25 anni per i nuovi segnalati e pari a 30 anni per i soggetti già segnalati in anni precedenti a quello in osservazione. L'analisi temporale del fenomeno evidenzia un trend crescente di entrambe le componenti, nuovi segnalati e già segnalati in anni precedenti, dal 2004 al 2009; il calo del 2009 è quasi sicuramente imputabile all'aggiornamento incompleto dell'archivio dati (Tabella 57).

Le segnalazione per art. 75 sono prevalentemente maschili

Dall'incrocio tra le informazioni relative alla provincia di residenza dei soggetti segnalati e la provincia di segnalazione delle Forze dell'Ordine è possibile dedurre alcune interessanti osservazioni circa la dinamica del reperimento delle sostanze stupefacenti.

Tra i nuovi soggetti segnalati nel 2009, emerge che il numero di persone residenti nelle province di Belluno e Rovigo e segnalate dalle Forze dell'ordine è superiore al numero di soggetti segnalati nelle province stesse a conferma del fatto che vi è una migrazione da queste province in altre per il reperimento delle sostanze stupefacenti.

Al contrario le province di Padova, Verona e Venezia costituiscono aree geografiche di "attrazione" o di "transito" dei soggetti in cerca di sostanze illegali; il numero di soggetti segnalati in queste province dalle Forze dell'Ordine, infatti, è molto superiore al numero di persone segnalate e residenti nelle province stesse

La cannabis è la sostanza prevalente nelle segnalazioni per art. 75

Tra i nuovi segnalati, la sostanza prevalente oggetto di segnalazione riguarda la cannabis, seguita dagli oppiacei e dalla cocaina, ad eccezione delle persone segnalate e residenti nella provincia di Verona per le quali il possesso di oppiacei coincide con le segnalazioni per possesso di cocaina (Tabella 58).

Tra le persone segnalate in precedenza, la cannabis risulta ancora la sostanza maggiormente indicata dalle Forze dell'Ordine, sebbene con differenze meno marcate rispetto ai nuovi segnalati.

La seconda sostanza maggiormente posseduta dai soggetti intercettati dalle Forze dell'Ordine riguarda gli oppiacei, seguita dalla cocaina, analogamente a quanto osservato per i naive.

In particolare, la percentuale prevalente di soggetti recidivanti segnalati nel 2009 residenti nelle Province di Padova e Venezia, possedeva oppiacei, in netta controtendenza rispetto ai segnalati residenti in altre province.

Tra i nuovi segnalati, nel biennio 2008-2009, si osserva un aumento nella percentuale di segnalazioni per oppiacei. Il trend in aumento dal 2004 al 2007 nelle segnalazioni per cannabis registra un lieve calo nel 2009. La cocaina, dopo l'aumento negli anni 2005-2006, diminuisce nell'anno 2007 per stabilizzarsi nell'ultimo biennio.

Tipologia di trattamento erogato dai SerT

Nei SerT il trattamento più frequente è quello farmacologico

Ad una prima analisi della distribuzione dei soggetti assistiti per tipo di trattamento è possibile rilevare che alla maggior parte dei soggetti seguiti presso il SerT viene erogato un trattamento farmacologico (70,3%), prevalentemente metadone (42,9%); una quota pari al 29,7% viene sottoposta ad un trattamento psicosociale e/o riabilitativo (Tabella 60). Va rammentato che il valore complessivo dei soggetti è differente dai valori espressi in Tabella 16 in quanto uno stesso soggetto può essere stato contato più di una volta, qualora sottoposto nel periodo di riferimento a trattamenti di diversa tipologia.

Assistenza anche in carcere

Oltre ai soggetti seguiti presso i SerT, vi è poi una parte inserita in comunità terapeutica (1.704 persone) che viene seguita direttamente dai SerT presso le strutture riabilitative, sia con trattamenti farmacologici (64,4%) che psico-sociali (35,6%). Questo gruppo di persone rappresenta il 50% di tutti i soggetti presenti all'interno delle comunità terapeutiche (3.370). Altre 1.112 persone sono seguite in carcere con trattamenti farmacologici di tipo non sostitutivo nel 36% dei casi. In totale pertanto la percentuale di trattamenti farmacologici è del 66%.

Ad una più attenta analisi del tipo di trattamento erogato è possibile vedere negli anni un aumento dei trattamenti farmacologici con metadone fino al 2004 seguito da una certa stabilità nel quadriennio successivo (circa il 40%) a fronte di altri trattamenti farmacologici quali il Naltrexone, la Clonidina che hanno subito una decisiva contrazione (con percentuali nel 2009 che non superano l'1%). Dal 2005 sono poi disponibili i dati sulla buprenorfina erogata complessivamente al 11% circa degli assistiti (Tabella 61).

I trattamenti psicosociali

Analizzando più nel dettaglio i trattamenti psicosociali/riabilitativi, si osserva che nel 36,1% dei casi si tratta di un sostegno psicologico, nel 15,8% di psicoterapia e nel 48,1% di interventi di servizi sociali. Il maggior tasso di ricorso alla psicoterapia (16,8%) viene riscontrato all'interno dei servizi pubblici (Tabella 62).

Aumento interventi di servizio sociale

Lievi variazioni si sono avute nel corso degli anni (a partire dal 1997 al 2009) relativamente al ricorso al sostegno psicologico con oscillazioni che variano dal 41,4% al 36,1% e nell'ambito degli interventi di servizi sociali aumentati dal 39,3% al 48,1% a fronte di un calo di interventi di psicoterapia (passata da 19,2% a 15,8%).

Più frequenti i trattamenti con metadone a lungo termine (> 6 mesi)

Rispetto al trattamento farmacologico con metadone, in relazione anche alla sede di erogazione, è possibile evidenziare come sul totale dei trattamenti complessivi quello più frequente è il metadone a lungo termine (55,5%) seguito dal medio termine (27,5%) e dal breve termine (17,0%) (Tabella 64).

Relativamente al trend temporale del tipo di trattamento con metadone utilizzato è utile sottolineare come nel tempo (a partire dal 1997 in particolare) si sia osservato una diminuzione dell'utilizzo del metadone a breve termine che passa dal 28,2% al 17,0%, a favore di un aumento dei trattamenti a lungo termine che passano dal 47,8% al 55,5% e un andamento, pur con qualche oscillazione, sostanzialmente stabile attorno al 25% per quello a medio termine (Tabella 66).

Con riferimento al trattamento farmacologico con buprenorfina e alla sede di erogazione, emerge che sul totale dei trattamenti complessivi il più frequente è quello a lungo termine (60,3%) seguito dal medio termine (24,2%) e quindi dal breve termine (15,6%) (Tabella 65).

Più frequenti i trattamenti con buprenorfina a lungo termine (> 6 mesi)

Ricoveri ospedalieri per uso di droga

L'archivio dei ricoveri ospedalieri droga e alcol correlati è stato aggiornato in questo anno passando dai codici ICD9-CM2002 a quelli ICD9-CM2007 (nona revisione). In tale occasione sono stati richiesti approfondimenti su alcune diagnosi e sono state considerate anche l'analisi per le diagnosi secondarie. Queste modifiche ed aggiornamenti hanno comportato difficoltà di allineamento con i dati presentati in precedenza. Sono analizzati i ricoveri droga correlati (in regime ordinario o di Day Hospital) di persone residenti nella Regione Veneto, valutando in particolare i seguenti raggruppamenti di diagnosi principali di dimissione: psicosi indotta da droghe (292), astinenza da droghe (292.0), intossicazione patologica da droghe (292.2), dipendenza da droghe (304.0, 304.2-9) e abuso di droga senza dipendenza (305.2-3, 305.5-7, 305.9) (Tabella 41).

Aggiornamento degli archivi diagnosi primarie e secondarie

Seppure modificato e migliorato il sistema non consente ancora di indagare altre diagnosi correlate alla tossicodipendenza quali per esempio l'infezione da HIV, le epatiti e i vari tipi di traumi.

Relativamente alle diagnosi primarie è possibile osservare che 315 sono i soggetti ricoverati nell'anno 2009 per uso di sostanze, di questi il 40,3% per dipendenza da droghe, il 25,7% per abuso di droga senza dipendenza, il 18,7% per psicosi indotta da droghe, il 9,8% per intossicazione patologica da droghe e il 5,4% per astinenza da droghe. La fascia di età più rappresentata è quella fra i 35 e i 54 anni nel genere maschile, nelle femmine le percentuali tra le varie classi d'età sono piuttosto distribuite, la percentuale più alta si registra nella fascia superiore ai 55.

315 i soggetti ricoverati con diagnosi primaria droga correlata

Tenendo conto anche delle diagnosi secondarie si osserva che il numero dei soggetti raddoppia e più (675 soggetti). Le diagnosi Dipendenza da droghe e Abuso di droghe senza Dipendenza sono le più frequenti, rappresentando rispettivamente il 47,9% e il 28,4% delle persone ricoverate.

675 con diagnosi primaria e secondaria droga correlata

Tre risultano i ricoveri esitati con decesso dei soggetti (2 con intossicazione patologica da droga e 1 con dipendenza da droghe).

Alcoldipendenze

Caratteristiche demografiche delle persone assistite dai SerT

Nel 2009 sono state assistite dai SerT e dalle unità di alcologia 3.795 nuove persone, più 6% rispetto al 2008, di cui l'82,5% erano maschi e il 17,5% erano femmine (Tabella 78).

3.795 i nuovi utenti: 6% in più rispetto al 2008

Nei nuovi utenti la classe di età più rappresentata sia per i maschi che per le femmine è quella compresa fra i 40 e i 49 anni (26,3% e 30,6% rispettivamente).

Età adulta prevalente

Altre 10.705 persone già conosciute sono state assistite nello stesso periodo di tempo, per un totale di 14.500 persone (Tabella 80).

Come è possibile notare, dal 1995 al 2009 si è assistito ad un costante aumento delle persone assistite, nuove e già note, per dipendenza da alcol passando dalle 4.542 unità alle 14.500 (Tabella 81). L'incremento maggiore si è avuto tra il 2000 e 2003 per il rientro in trattamento di persone già conosciute, sia di genere maschile che femminile.

Trend in forte aumento

Vino e birra sono le bevande alcoliche prevalenti

Tipi di bevanda alcolica utilizzata

Relativamente alle bevande alcoliche di uso prevalente, le persone assistite hanno riferito l'assunzione di vino nel 64,7%, di birra nel 23,7%, di superalcolici nel 4,9% e di aperitivi nel 6,6% (Tabella 82).

Osservando l'ultimo quinquennio si nota un aumento nella percentuale di utenti assuntori di birra, una percentuale pari a circa il 5% di consumatori di superalcolici e un 6% di consumatori di aperitivi. Rispetto agli utenti che riferiscono il vino come sostanza problematica si registra un picco nel 2006 e un calo nell'ultimo triennio (Tabella 83).

Tipologia di trattamento erogato

Counselling, autoaiuto e farmaci

Relativamente al trattamento erogato si è potuto notare che quello più frequentemente utilizzato (26,4%) è il counseling erogato all'utente o alla famiglia seguito dal trattamento medico farmacologico ambulatoriale (26,3%) e dall'inserimento nei gruppi di auto mutuo aiuto (11,2%).

Nello specifico dei trattamenti psicoterapeutici, il 53,7% era individuale, mentre il 46,3% era di gruppo o familiare (Figura 126).

Per quanto riguarda i ricoveri ospedalieri o di day hospital il 65,8% era dovuto a sindrome da dipendenza da alcol e il 34,2% da altre patologie alcol correlate (Figura 127).

Il numero medio di trattamenti per assistito per tipologie di trattamento erogato ha fatto rilevare valori superiori al 5 nei "trattamenti psicoterapeutici", superiore a 4 nell'"inserimento nei gruppi di auto mutuo aiuto". Meno frequenti in termini numerici per singolo utente si rilevano i ricoveri ospedalieri (3,5), il counseling (2,1), e i trattamenti medici-farmacologici ambulatoriali (1,9) (Figura 129).

Ricoveri ospedalieri per uso di alcol

Con riferimento ai ricoveri alcol correlati (in regime ordinario o di Day Hospital) di persone residenti nella Regione Veneto, sono state valutate le seguenti categorie di diagnosi Psicosi da Alcol (292), Sindrome di Dipendenza da alcol (303), Abuso di alcol senza dipendenza (305.0), Polineuropatia alcolica (357.5), Cardiomiopatia alcolica (425.5), Gastrite alcolica (525.3) e Effetti tossici da alcol etilico (980.0) (Tabella 85). Con l'aggiornamento della versione dei CD9-CM 2007 è stato possibile avere oltre le diagnosi principali anche quelle secondarie, ad esclusione delle diagnosi sulle epatiti e/o i vari tipi di traumi.

2.583 i ricoveri alcol correlati (diagnosi primarie e secondarie)

Nell'anno 2009 le dimissioni per le diagnosi principali menzionate sono state 1.295 mentre considerando sia le principali che le secondarie sono 2.583.

Sindrome da dipendenza da alcol la più frequente

Osservando la sola diagnosi principale si nota come la maggior parte delle ospedalizzazioni sia rappresentata dalla sindrome di Dipendenza da alcol (868 ricoveri pari al 67%), seguono le psicosi da alcol (228, 17,6%) e l'abuso di alcol senza dipendenza (174, 13,4%). Per le altre patologie le percentuali sono molto basse, vicine o sotto l'1%. Percentuali sostanzialmente analoghe si registrano quando l'analisi tiene conto sia delle principali che delle secondarie. Come diagnosi secondaria l'Abuso di alcol senza dipendenza viene registrata più come secondaria che primaria.

La fascia di età più rappresentata è quella fra i 35 e i 54 anni per entrambi i generi, anche se i ricoveri alcol correlati sono più maschili che femminili (63,2% verso 36,8%).

Decremento dei ricoveri ospedalieri

Fra il 2008 e il 2009 si è assistito ad un decremento complessivo pari al 7%, anche se, come per altri archivi, ci saranno degli aggiustamenti in quanto la base dati non è definitiva.

Quattro i soggetti il cui ricovero è esitato in decesso, tutti appartenenti al genere maschile, il 75% per psicosi da alcol

Mercato della Droga

Padova nel 2009 è stata la città dove si sono verificati il maggior numero di sequestri ma soprattutto si è verificato un maxi sequestro di cocaina (429 kg) e di hashish (171 kg) (Tabella 95). Complessivamente in Veneto sono stati sequestrati 509 kg di cocaina, 472 kg di hashish, 154 kg di marijuana e 130 kg di eroina. A Vicenza si osserva l'unico sequestro di anfetamine/ecstasy (3,3 kg). Complessivamente Padova presenta i maggiori sequestri (35,3%) seguita da Verona (25,4%).

Le segnalazioni per articolo 73 (spaccio di sostanze) sono 2.354, il 92% di questi soggetti sono maschi. 1.017 soggetti (43,2%) sono italiani, tra gli stranieri i nordafricani sono quelli più rappresentati (37,2%) (Tabella 99). Per 1.868 soggetti la segnalazione è esitata in arresto (79,4%).

Analisi dei sequestri

Articolo 73

Decessi Droga correlati

Il flusso dati sui decessi proviene dalla Direzione Centrale per i Servizi Antidroga del Ministero dell'Interno. Nell'anno 2009 si sono registrati 30 decessi per droga in diminuzione rispetto ai 35 dell'anno precedente (Tabella 101). L'analisi per provincia evidenzia che Verona, Venezia e Vicenza sono le città con maggiore frequenza di tali eventi. L'83,3% dei soggetti è di nazionalità italiana, e la fascia d'età nella quale si verificano la metà di questi eventi è quella compresa tra i 35-45 anni (53,3%) e oltre i 45 anni (23,3%). Il 60% degli eventi infausti si verifica in abitazione, più del 13% locali pubblici.

Un aspetto da rilevare è il tipo di sostanza legata al decesso che risulta imprecisata per circa il 30% dei casi, quando viene indicata la tipologia l'eroina è quella riferita a quasi il 72% dei casi.

Caratteristiche principali dei decessi: nel 2009 meno morti rispetto al 2008

Costi

Analizzando i costi sostenuti dai Dipartimenti, quelli relativi alle rette delle Comunità Terapeutiche, ai costi dei Progetti legati al Fondo Lotta alla Droga emerge un valore di circa 83 milioni di euro, con una certa variabilità tra le varie ULSS del Veneto (Tabella 13). Se il costo delle ULSS è cresciuto leggermente ciò che si osserva è il calo dei costi delle CT.

Rapportando il costo totale al numero dei soggetti assistiti si osserva che in media un utente presso i servizi territoriali costa circa 2.300 euro/anno, 13.400 euro/anno in comunità residenziale (Tabella 14).

83 milioni di euro il costo complessivo del Sistema delle Dipendenze

Esiti preliminari sui trattamenti farmacologici

Vengono presentati, in allegato, i principali risultati emersi nello studio relativo agli esiti dei trattamenti delle terapie farmacologiche (metadone e buprenorfina) e relative prestazione condotto su otto Dipartimenti della Regione Veneto che dispongono di dati rilevati mediante il software MFP con elevata completezza e affidabilità.

I soggetti esaminati sono 3.982, di cui 2.828 in terapia con metadone e 1.154 con buprenorfina. Non si rilevano grosse differenze tra maschi e femmine nei due tipi di trattamento farmacologico; differenze più marcate si evincono osservando l'età media, che risulta tendenzialmente più bassa nei soggetti trattati con buprenorfina.

I 3.982 soggetti tossicodipendenti esaminati sono stati trattati per un totale di 898.459 giorni cumulativi di cui il 75,6% dei giorni sono stati trascorsi senza l'assunzione di eroina, sebbene si osservi una certa variabilità di risposta al tipo di trattamento farmacologico tra i diversi gruppi di soggetti (No Responder Low Responder, Responder). Nei soggetti altamente rispondenti tale percentuale arriva al 93% mentre in quelli scarsamente rispondenti il valore si abbassa al 11,3%. Il sistema consente, inoltre, di indagare anche il passaggio all'uso di altre sostanze.

MFP e software automatico di estrazione dati outcome

3.982 soggetti esaminati: 71,0% metadone, 29% buprenorfina

75,6% i giorni liberi dalla droga nei soggetti in trattamento

SISTEMA ASSISTENZIALE DEI DIPARTIMENTI DELLE DIPENDENZE

Organizzazione/Enti

Distribuzione delle Organizzazioni per tipologia

Tabella 1: strutture del Sistema delle Dipendenze per tipologia. Regione Veneto – Anno 2010

Struttura	N	%c
SerT	38	17,0
Comunità terapeutiche pubbliche	5	2,2
Comunità terapeutiche P.S.A. (*)	31	13,9
Associazione Club Alcolisti in Trattamento	42	18,8
Gruppo Alcolisti Anonimi	107	48,0
Totale	223	100,0

Fonte: Servizio Prevenzione delle Devianze

(*) Privato Sociale Accreditato

Figura 1: strutture del Sistema delle Dipendenze per tipologia. Regione Veneto – Anno 2009

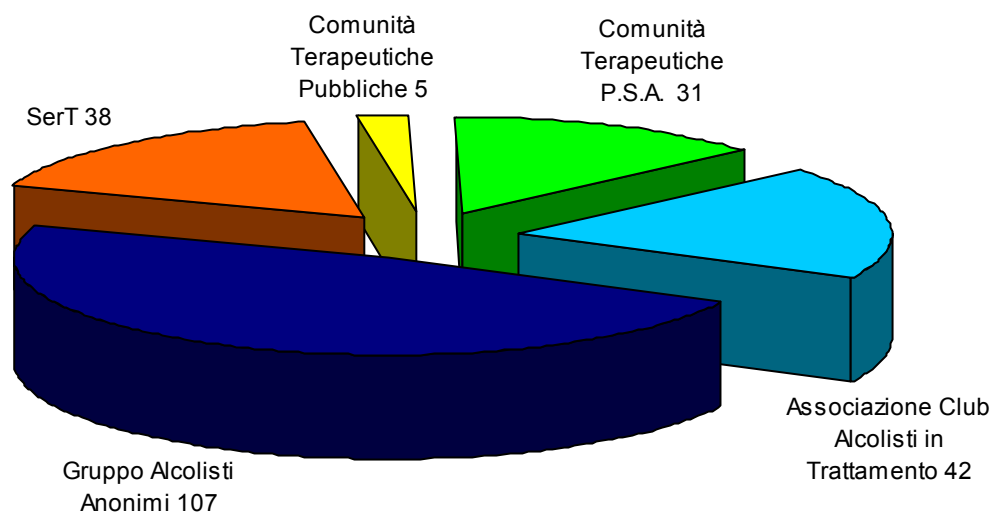

Dotazione Organica

Dotazione organica complessiva ed equivalente dei SerT per figura professionale

Tabella 2: dotazione organica complessiva (dipendente e convenzionato), dotazione equivalente e standard regionale dei SerT per profilo professionale. Regione Veneto – Anno 2009

Profilo professionale	N.	%c	N. Eq.	%c	Std reg.	Δ % (std. reg. – pers. eq.)
Medici	131	16,6	107,0	16,8	129	-17,1
Psicologi	153	19,4	109,2	17,2	144	-24,2
Assistenti sociali	82	10,4	71,2	11,2	100	-28,8
Infermieri professionali	188	23,8	158,4	24,9	120	32,0
Educatori professionali	135	17,1	114,8	18,1	90	27,6
Amministrativi	46	5,8	36,4	5,7	43	-15,3
Altro	54	6,8	38,8	6,1	-	0,0
Totale	789	100,0	635,8	100,0	626	1,6

Fonte: Rilevazione Organico SerT e Comunità terapeutiche

Figura 2: dotazione organica complessiva (dipendente e convenzionato), e standard regionale dei SerT per profilo professionale – Anno 2009



Figura 3: dotazione organica equivalente (dipendente e convenzionato), e standard regionale dei SerT per profilo professionale – Anno 2009



Figura 4: distribuzione percentuale della dotazione organica equivalente dei SerT per profilo professionale – Anno 2009

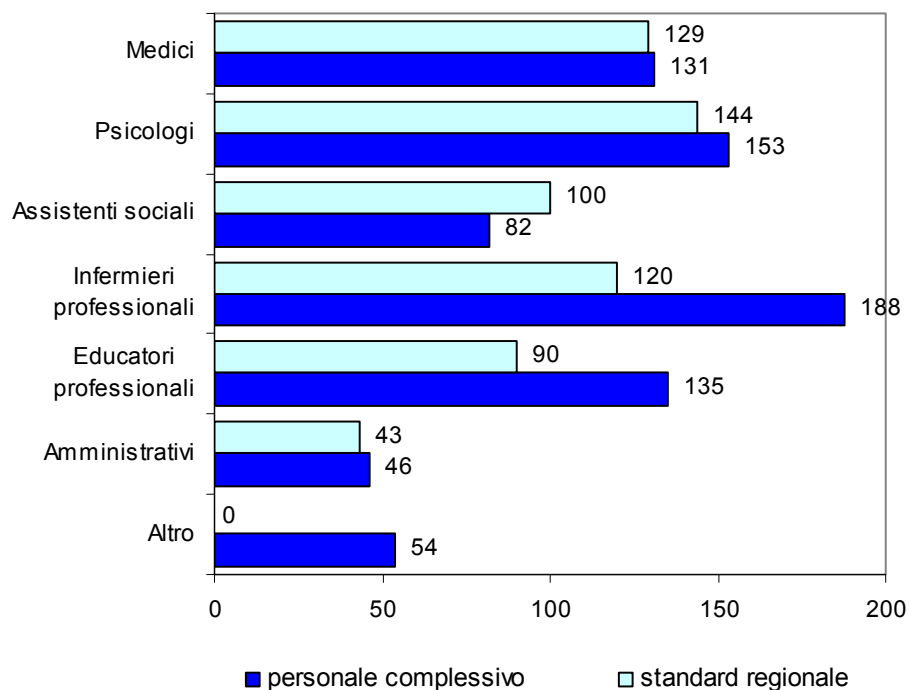

Tabella 3: distribuzione assoluta e percentuale della dotazione organica complessiva dei SerT per profilo professionale e per tipo di contratto. Regione Veneto – Anno 2009

Profilo professionale	Dipendenti			Convenzionati			Totale		
	N	% _C	% _R	N	% _C	% _R	N	% _C	% _R
Medici	114	17,0	87,0	17	14,2	13,0	131	16,6	100,0
Psicologi	95	14,2	62,1	58	48,3	37,9	153	19,4	100,0
Assistenti sociali	82	12,3	100,0	0	0,0	0,0	82	10,4	100,0
Infermieri professionali	182	27,2	96,8	6	5,0	3,2	188	23,8	100,0
Educatori professionali	113	16,9	83,7	22	18,3	16,3	135	17,1	100,0
Amministrativi	44	6,6	95,7	2	1,7	4,3	46	5,8	100,0
Altro	39	5,8	72,2	15	12,5	27,8	54	6,8	100,0
Totale	669	100	84,8	120	100	15,2	789	100	100,0

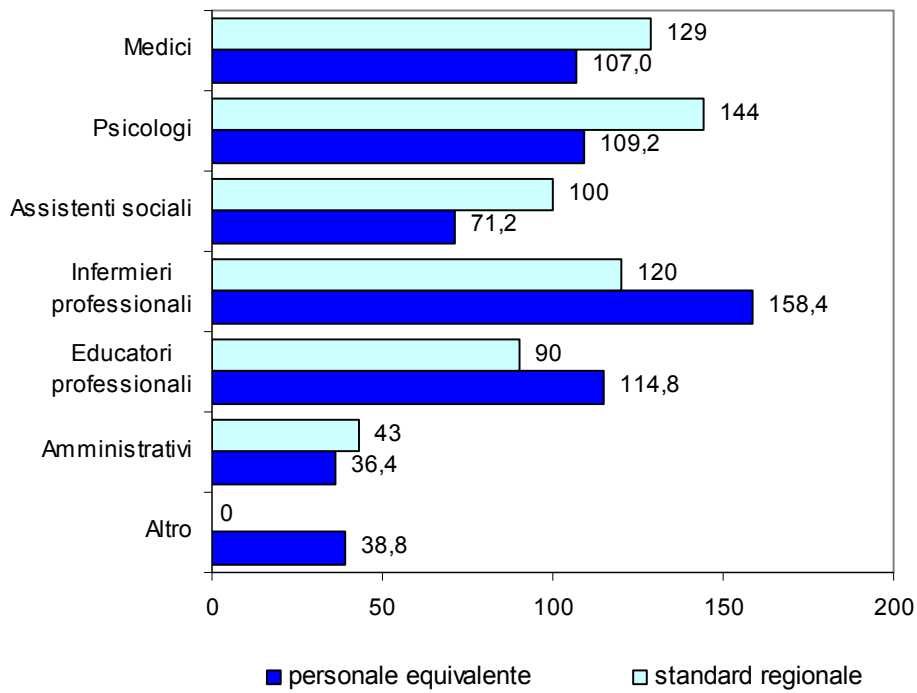
Fonte: Rilevazione Organico SerT e Comunità terapeutiche

Tabella 4: distribuzione assoluta e percentuale della dotazione organica equivalente dei SerT per profilo professionale e per tipo di contratto. Regione Veneto – Anno 2009

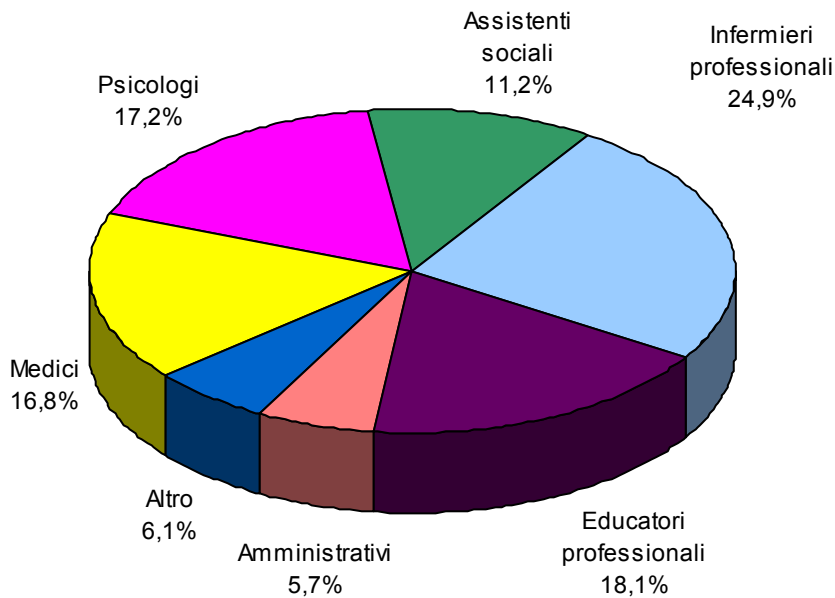
Profilo professionale	Dipendenti			Convenzionati			Totale		
	N	% _C	% _R	N	% _C	% _R	N	% _C	% _R
Medici	99,6	17,3	93,1	7,4	12,3	6,9	107,0	16,8	100
Psicologi	87,2	15,1	79,9	22,0	36,6	20,1	109,2	17,2	100
Assistenti sociali	71,2	12,4	100,0	0,0	0,0	0,0	71,2	11,2	100
Infermieri professionali	154,6	26,9	97,6	3,8	6,3	2,4	158,4	24,9	100
Educatori professionali	96,4	16,7	84,0	18,4	30,6	16,0	114,8	18,1	100
Amministrativi	35,6	6,2	97,8	0,8	1,3	2,2	36,4	5,7	100
Altro	31,1	5,4	80,2	7,7	12,8	19,8	38,8	6,1	100
Totale	575,7	100	90,5	60,1	100	9,5	635,8	100	100

Fonte: Rilevazione Organico SerT e Comunità terapeutiche

Figura 5: distribuzione percentuale della dotazione organica equivalente dei SerT per profilo professionale e per tipologia di contratto – Anno 2009



Figura 6: distribuzione percentuale della dotazione organica equivalente dei SerT per profilo professionale e per tipologia di contratto – Anno 2009



Figura 7: rapporto tra personale equivalente convenzionato e dipendente dei SerT per profilo professionale – Anno 2009

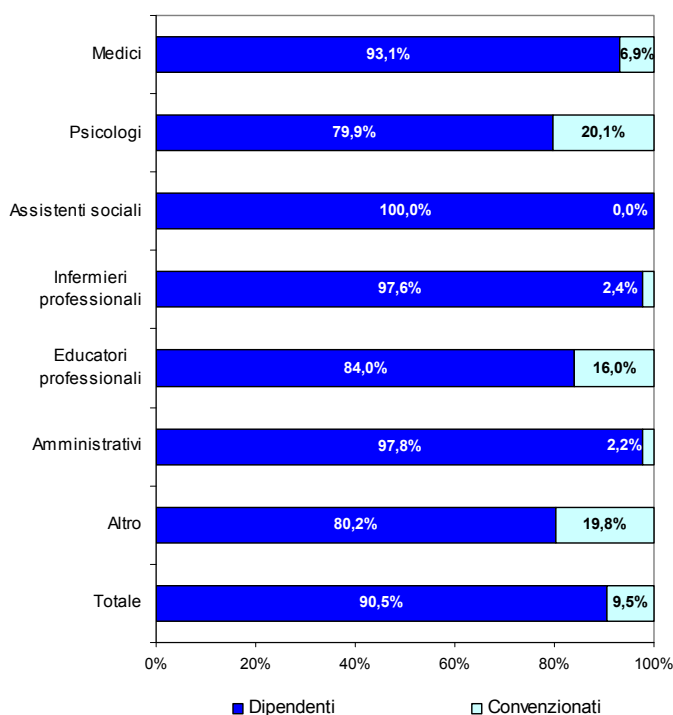

Tabella 5: dotazione organica complessiva ed equivalente dei SerT rapportata agli standard regionali – Periodo 1996-2009

Anno	PERSONALE			Δ % (std. regionale – personale equivalente)
	Complessivo	Equivalente	Std regionale	
1996	585	499,0	626	20,3
1997	610	528,0	626	15,7
1998	648	550,0	626	12,1
1999	590	513,0	626	18,1
2000	639	548,0	626	12,5
2001	630	531,0	626	15,2
2002	774	584,3	626	6,7
2005	869	643,6	626	-2,8
2007	794	632,1	626	-1,0
2008	779	621,4	626	0,7
2009	789	635,8	626	-1,6

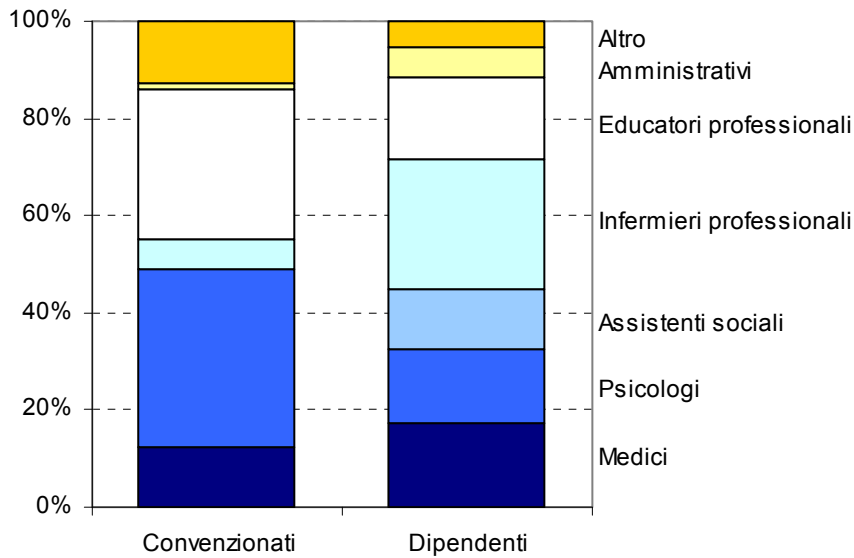
Fonte: Rilevazione Organico SerT e Comunità terapeutiche

Figura 8: dotazione organica complessiva ed equivalente dei SerT- Periodo 1996 – 2009

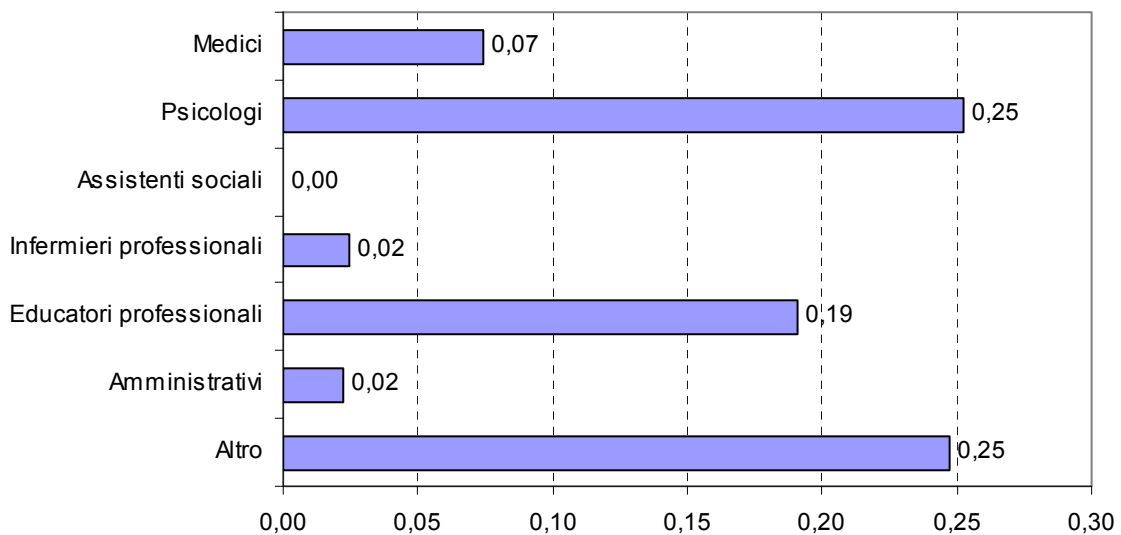
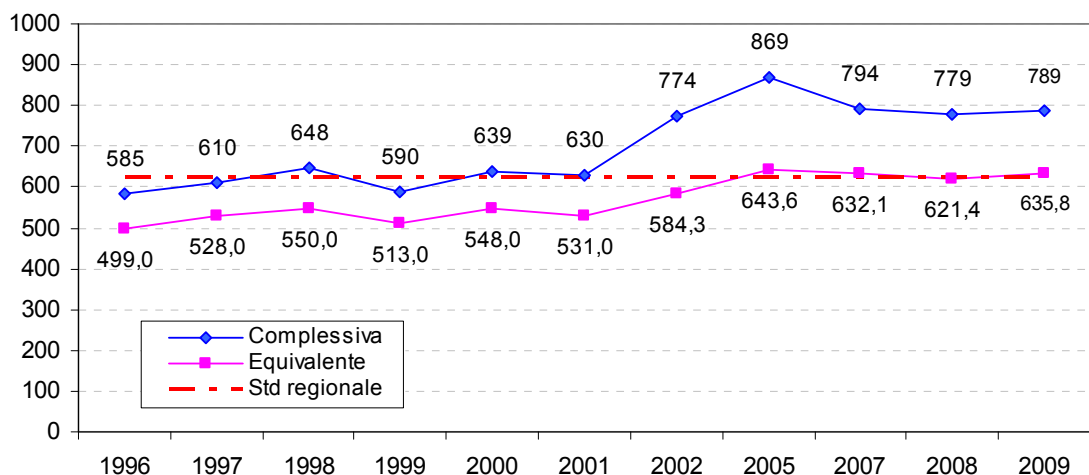
Tabella 6: dotazione organica equivalente dei SerT per profilo professionale – Periodo 1996-2009

Anno	Medici	Psicologi	Assist. sociali	Inferm. profes.	Educat. profes.	Ammin.	Altro	Totale
1996	88,0	95,0	66,0	120,0	80,0	23,0	25,0	497,0
1997	98,0	97,0	68,0	124,0	92,0	25,0	23,0	527,0
1998	96,0	98,0	66,0	130,0	94,0	29,0	37,0	550,0
1999	92,0	94,0	64,0	124,0	79,0	26,0	34,0	513,0
2000	101,0	93,0	72,0	139,0	80,0	32,0	31,0	548,0
2001	95,0	91,0	70,0	127,0	95,0	29,0	23,0	530,0
2002	115,6	100,3	72,4	143,3	84,6	31,8	36,3	584,3
2005	111,8	116,1	73,7	147,7	114,3	35,3	44,7	643,6
2007	111,9	106,6	75,1	151,8	113,5	36,0	37,2	632,1
2008	107,5	102,2	72,2	157,1	111,4	31,3	39,7	621,4
2009	107,0	109,2	71,2	158,4	114,8	36,4	38,8	635,8

Fonte: Rilevazione Organico SerT e Comunità terapeutiche

Tabella 7: differenza percentuale dallo standard regionale della dotazione organica equivalente dei SerT per profilo professionale – Periodo 1996-2009

Anno	Medici	Psicologi	Assist. sociali	Inferm. profes.	Educat. profes.	Ammin.	Altro	Totale
1996	-31,8	-34,0	-34,0	0,0	-11,1	-46,5	-	-20,6
1997	-24,0	-32,6	-32,0	3,3	2,2	-41,9	-	-15,8
1998	-25,6	-31,9	-34,0	8,3	4,4	-32,6	-	-12,1
1999	-28,7	-34,7	-36,0	3,3	-12,2	-39,5	-	-18,1
2000	-21,7	-35,4	-28,0	15,8	-11,1	-25,6	-	-12,5
2001	-26,4	-36,8	-30,0	5,8	5,6	-32,6	-	-15,3
2002	-10,4	-30,3	-27,6	19,4	-6,0	-26,0	-	-6,7
2005	-13,3	-19,4	-26,3	23,1	27,0	-17,9	-	2,8
2007	-13,3	-26,0	-24,9	26,5	26,1	-16,3	-	-3,3
2008	-16,7	-29,0	-27,8	30,9	23,8	-27,2	-	-0,7
2009	-17,1	-24,2	-28,8	32,0	27,6	-15,3	-	1,6

Fonte: Rilevazione Organico SerT e Comunità terapeutiche

Figura 9: dotazione organica equivalente dei SerT per profilo professionale – Periodo 1996-2009



Figura 10: dotazione organica equivalente di medici e dotazione standard regionale – Periodo 1996-2009



Figura 11: dotazione organica equivalente di psicologi e dotazione standard regionale – Periodo 1996-2009

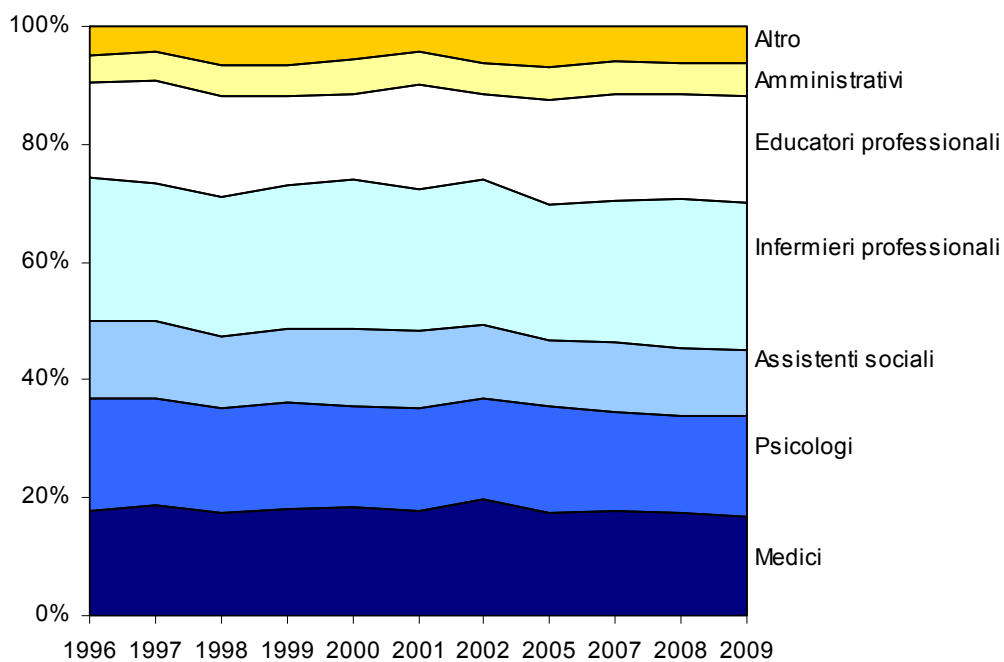

Figura 12: dotazione organica equivalente di assistenti sociali e dotazione standard regionale – Periodo 1996-2009

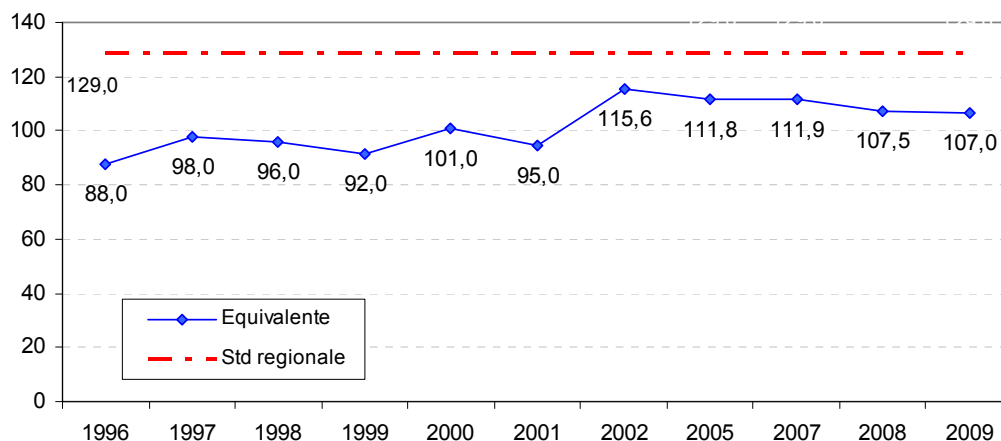

Figura 13: dotazione organica equivalente di infermieri professionali e dotazione standard regionale – Periodo 1996-2009

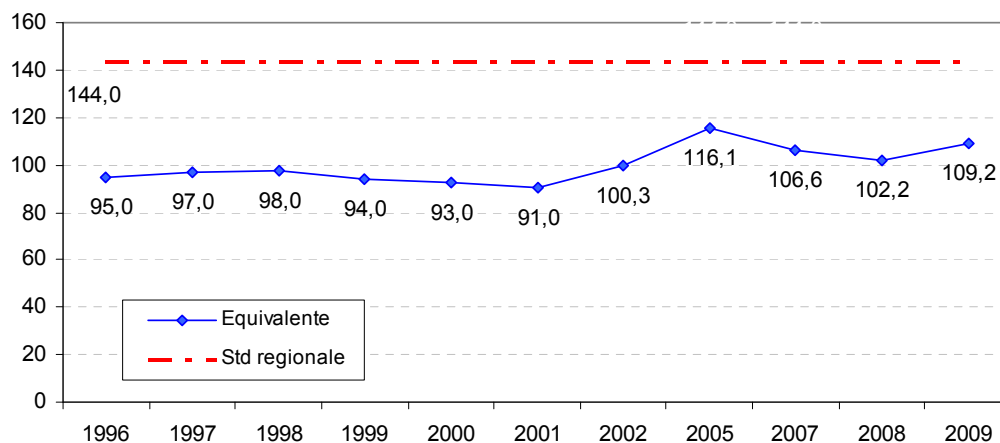

Figura 14: dotazione organica equivalente di educatori professionali e dotazione standard regionale – Periodo 1996-2009

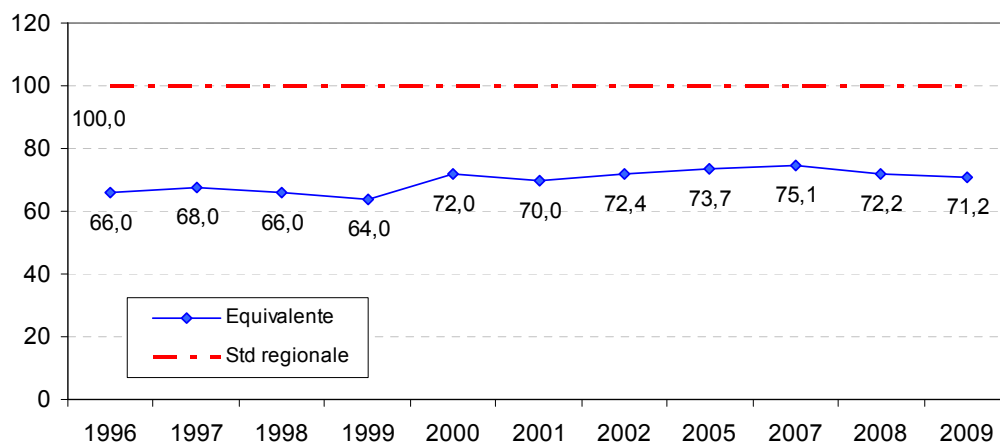

Figura 15: dotazione organica equivalente di amministrativi e dotazione standard regionale – Periodo 1996-2009

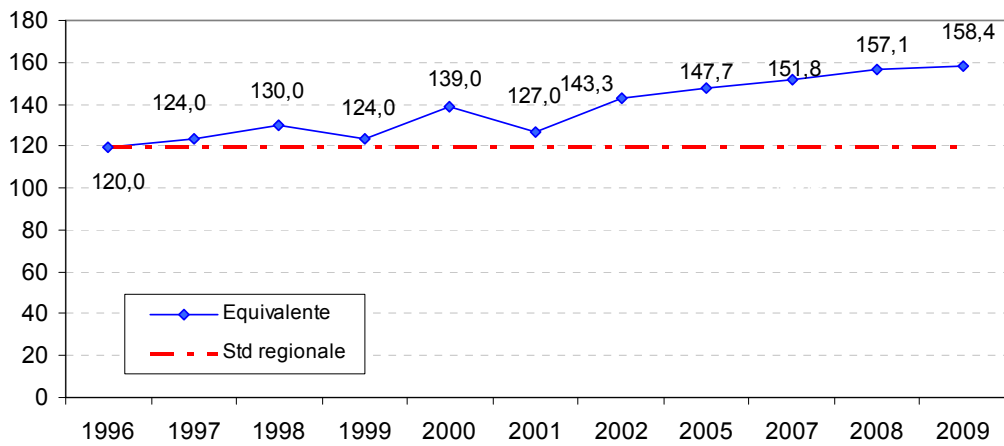

Dotazione organica complessiva ed equivalente delle Comunità Terapeutiche per figura professionale

Tabella 8: dotazione organica complessiva ed equivalente (dipendente e convenzionato) delle C.T. private per profilo professionale. Regione Veneto – Anno 2009

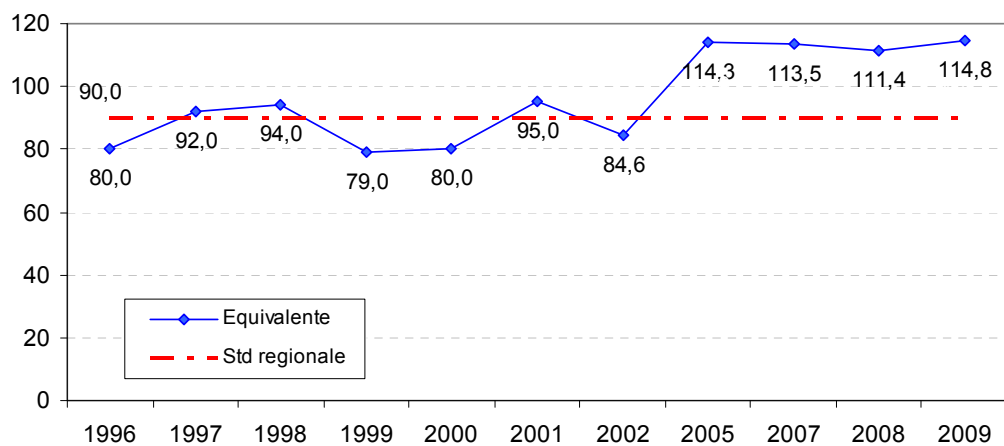
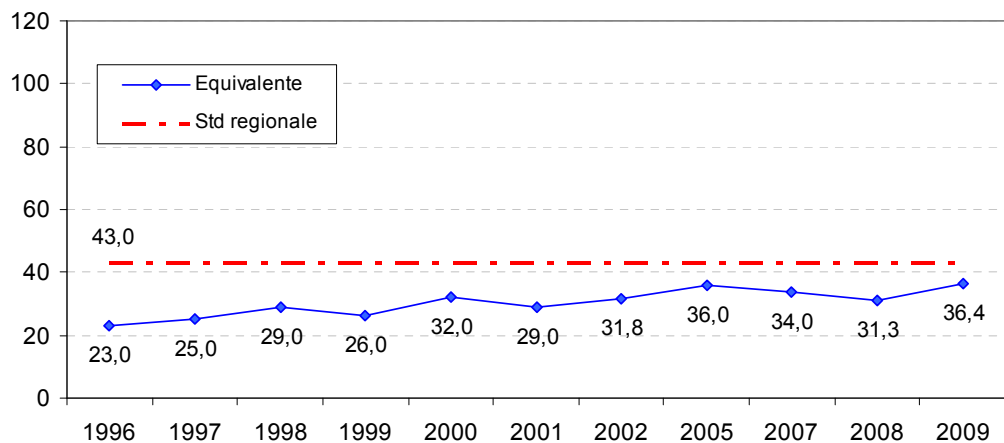
Profilo professionale	N.	%c	N. Eq.	%c
Direttori	63	8,8	54,4	9,9
Medici	31	4,3	5,4	1,0
Psicologi	124	17,2	90,0	16,5
Assistenti sociali	6	0,8	5,3	1,0
Infermieri professionali	32	4,4	11,7	2,1
Educatori professionali	88	12,2	81,7	14,9
Operatori di CT	239	33,2	211,5	38,7
Amministrativi	62	8,6	47,9	8,8
Altro	75	10,4	39,2	7,2
Totale	720	100	547,1	100

Fonte: Rilevazione Organico SerT e Comunità terapeutiche

Figura 16: dotazione organica complessiva ed equivalente (dipendente e convenzionato) delle C.T. private per profilo professionale – Anno 2009



Figura 17: distribuzione percentuale della dotazione organica equivalente delle C.T. private per profilo professionale – Anno 2009



Tabella 9: distribuzione assoluta e percentuale della dotazione organica complessiva delle C.T. private per profilo professionale e per tipo di contratto. Regione Veneto – Anno 2009

Profilo professionale	Dipendenti			Convenzionati			Totale		
	N	% _C	% _R	N	% _C	% _R	N	% _C	% _R
Direttori	49	8,9	77,8	14	8,4	22,2	63	8,8	100,0
Medici	5	0,9	16,1	26	15,6	83,9	31	4,3	100,0
Psicologi	79	14,3	63,7	45	26,9	36,3	124	17,2	100,0
Assistenti sociali	5	0,9	83,3	1	0,6	16,7	6	0,8	100,0
Infermieri professionali	17	3,1	53,1	15	9,0	46,9	32	4,4	100,0
Educatori professionali	83	15,0	94,3	5	3,0	5,7	88	12,2	100,0
Operatori di CT	213	38,5	89,1	26	15,6	10,9	239	33,2	100,0
Amministrativi	59	10,7	95,2	3	1,8	4,8	62	8,6	100,0
Altro	43	7,8	57,3	32	19,2	42,7	75	10,4	100,0
Totale	553	100	76,8	167	100,0	23,2	720	100,0	100,0

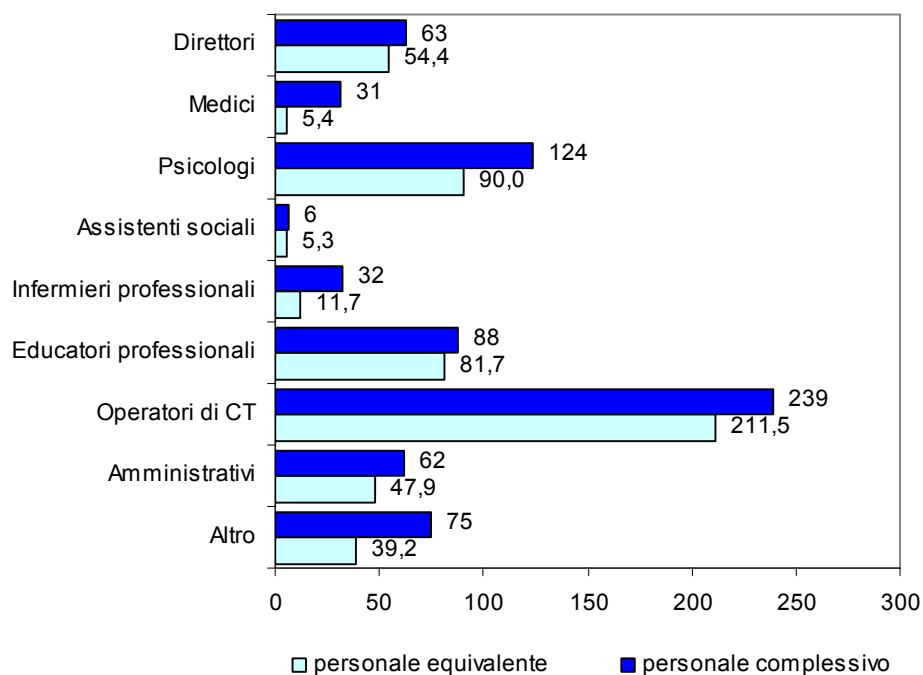
Fonte: Rilevazione Organico SerT e Comunità terapeutiche

Tabella 10: distribuzione assoluta e percentuale della dotazione organica equivalente delle C.T. private per profilo professionale e per tipo di contratto. Regione Veneto – Anno 2009

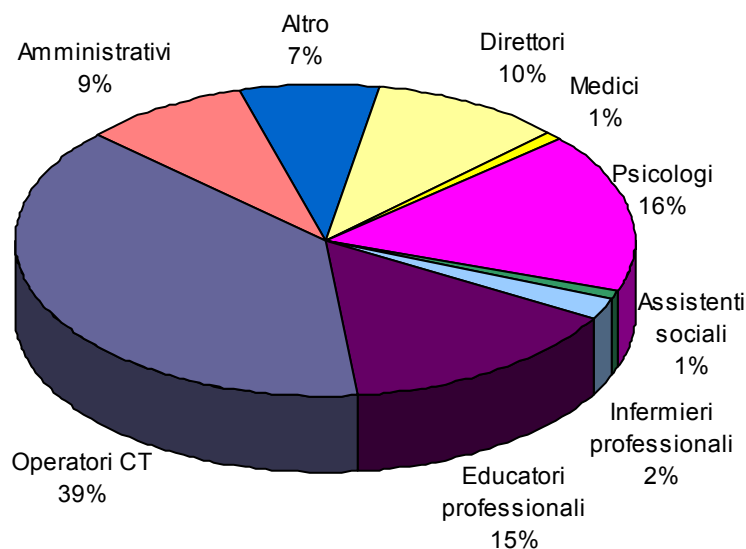
Profilo professionale	Dipendenti			Convenzionati			Totale		
	N	%C	%R	N	%C	%R	N	%C	%R
Direttori	43,1	9,4	79,3	11,2	13,0	20,7	54,4	9,9	100,0
Medici	2,2	0,5	40,6	3,2	3,7	59,4	5,4	1,0	100,0
Psicologi	63,5	13,8	70,5	26,5	30,7	29,5	90,0	16,5	100,0
Assistenti sociali	5,0	1,1	94,3	0,3	0,3	5,7	5,3	1,0	100,0
Infermieri professionali	7,5	1,6	64,0	4,2	4,9	36,0	11,7	2,1	100,0
Educatori professionali	76,7	16,6	93,9	5,0	5,8	6,1	81,7	14,9	100,0
Operatori di CT	189,9	41,2	89,8	21,6	25,0	10,2	211,5	38,7	100,0
Amministrativi	45,9	10,0	95,8	2,0	2,3	4,2	47,9	8,8	100,0
Altro	26,9	5,8	68,7	12,3	14,2	31,3	39,2	7,2	100,0
Totale	460,8	100,0	84,2	86,3	100,0	15,8	547,1	100,0	100,0

Fonte: Rilevazione Organico SerT e Comunità terapeutiche

Figura 18: distribuzione percentuale della dotazione organica equivalente delle C.T. private per profilo professionale e per tipologia di contratto – Anno 2009

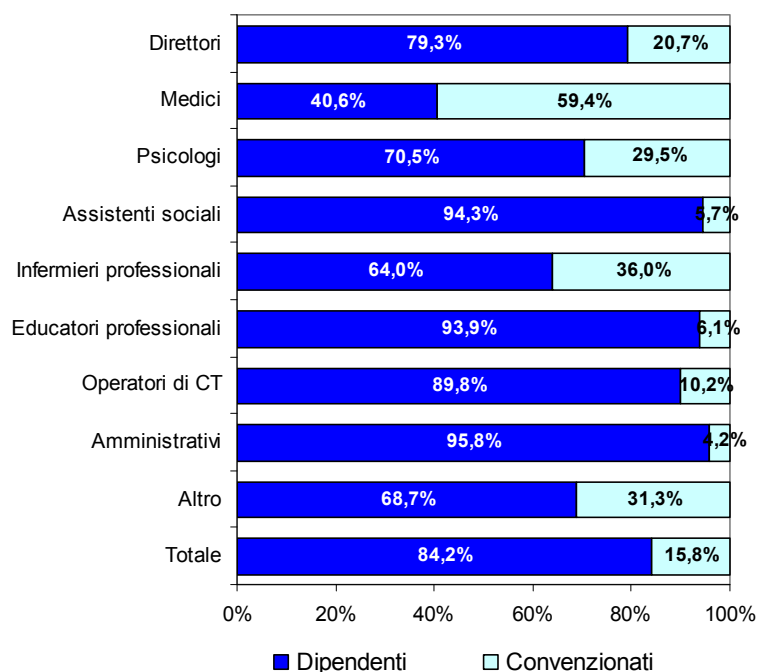
Tabella 11: dotazione organica equivalente delle C.T. per profilo professionale – Periodo 2007-2009

Anno	Diret-tori	Medici	Psico-logi	Ass. sociali	Inferm profes	Edu. Prof.	Oper. CT	Amm.	Altro	Totale
2007	50,4	4,0	72,1	3,2	7,9	86,1	180,1	38,3	39,3	481,4
2008	56,0	4,4	78,3	5,7	12,7	114,6	212,9	41,4	46,7	572,6
2009	54,4	5,4	90,0	5,3	11,7	81,7	211,5	47,9	39,2	547,1

Fonte: Rilevazione Organico SerT e Comunità terapeutiche

Figura 19: distribuzione percentuale della dotazione organica equivalente delle C.T. private per tipologia di contratto e per profilo professionale – Anno 2009



Figura 20: rapporto tra personale equivalente convenzionato e dipendente delle C.T. private per profilo professionale – Anno 2009



Costi

Tabella 12: distribuzione numerica operatori equivalenti, utenti in carico ai Dipartimenti delle Dipendenze, rapporto tra utenti e operatori, costo medio per utente in carico ai SerT e ai Dipartimenti – Anno 2009

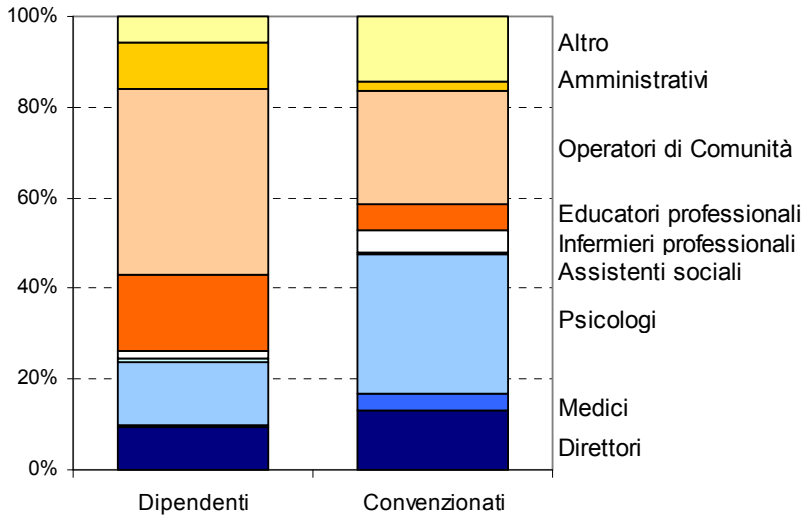
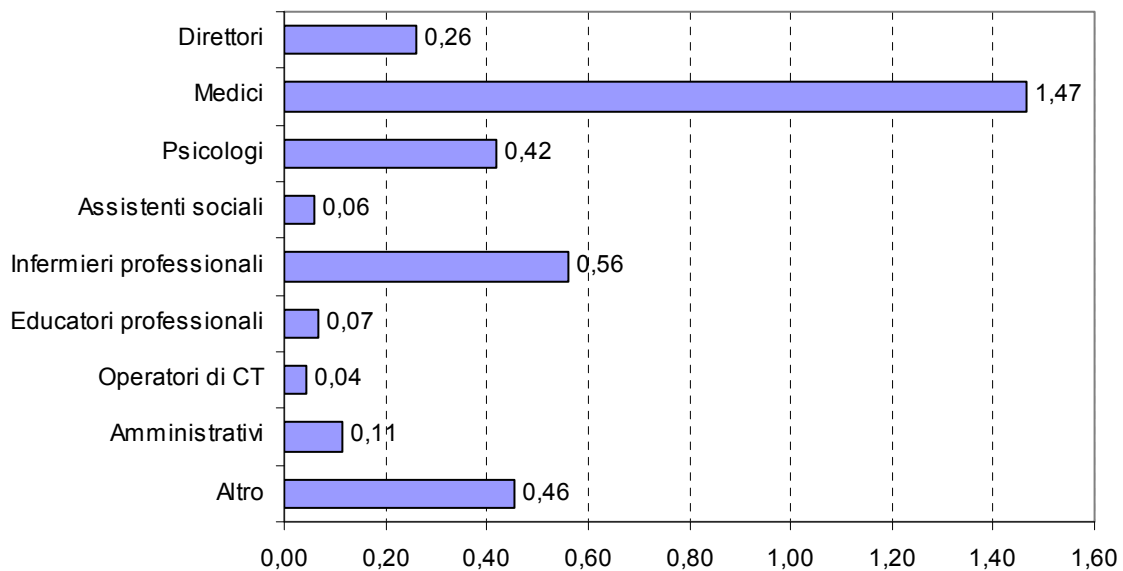
Aziende ULSS	N. Oper. Equivalenti ⁽¹⁾	Utenti in carico ai DIPART ⁽²⁾	Rapporto Utenti in carico/ Oper. Equ.	Costo medio utente assistito SerT ⁽³⁾	Costo medio utente assistito DIPART ⁽⁴⁾
Az. ULSS 1 – Belluno	24,2	978	40,4	2.109,2	2.835,82
Az. ULSS 2 – Feltre	14,5	624	43,0	1.970,9	2.519,35
Az. ULSS 3 – Bassano del Grappa	18,8	1.124	59,8	2.462,7	3.015,40
Az. ULSS 4 – Alto Vicentino	16,7	925	55,4	1.858,5	3.071,73
Az. ULSS 5 – Ovest Vicentino	34,0	753	22,1	3.626,7	4.812,49
Az. ULSS 6 – Vicenza	37,0	1.737	46,9	2.299,5	3.381,27
Az. ULSS 7 – Pieve di Soligo	21,6	1.184	54,8	2.009,9	2.673,26
Az. ULSS 8 – Asolo	35,0	1.853	52,9	1.325,0	1.911,33
Az. ULSS 9 – Treviso	46,8	1.827	39,0	2.494,7	3.001,00
Az. ULSS 10 – Veneto Orientale	28,7	1.070	37,3	3.260,5	3.777,53
Az. ULSS 12 – Veneziana	50,3	1.580	31,4	3.117,4	3.916,38
Az. ULSS 13 – Mirano	35,0	1.167	33,3	3.135,1	3.906,04
Az. ULSS 14 – Chioggia	15,0	879	58,6	1.505,6	1.968,06
Az. ULSS 15 – Alta Padovana	26,7	886	33,2	3.024,5	3.686,66
Az. ULSS 16 – Padova	47,9	2.517	52,5	2.013,6	2.886,55
Az. ULSS 17 – Este	24,4	1.138	46,6	2.666,7	3.426,00
Az. ULSS 18 – Rovigo	23,8	1.692	71,1	1.005,8	1.276,65
Az. ULSS 19 – Adria	6,7	807	120,4	976,5	1.304,85
Az. ULSS 20 – Verona	72,2	2.686	37,2	2.151,8	3.135,80
Az. ULSS 21 – Legnago	27,3	868	31,8	3.438,6	4.100,52
Az. ULSS 22 - Bussolengo	29,4	1.051	35,7	3.616,7	4.238,63
REGIONE VENETO	635,8	27.346	43,0	2.291,6	3.030,12

Fonti: Aziende ULSS e Regione Veneto

(1) operatori equivalenti dedicati alla diagnosi e cura

(2) totale soggetti assistiti dal Dipartimento per le Dipendenze (Alcolodipendenti, Tossicodipendenti, Comunità Terapeutiche)

(3) Rapporto tra costo ULSS e utenti TD + AD in carico al SerT

(4) Rapporto tra costo ULSS e costo CT (rette) e totale utenti in carico al Dipartimento

Figura 21: numero soggetti in carico e rapporto utenti/operatori equivalenti per Azienda ULSS – Anno 2009



Figura 22: costi medio per utente assistito dal SerT e dalla Comunità Terapeutica (in Euro) per Azienda ULSS – Anno 2009



Tabella 13: costi complessivi dei SerT, budget per Comunità Terapeutiche e Fondo (in Euro) per Azienda ULSS – Anno 2009

Aziende ULSS	N. Oper. Equival enti ⁽¹⁾	N. Utenti	Costi ULSS ⁽²⁾	Costi CT (rette) ⁽³⁾	Costi PRG Fondo ⁽⁴⁾	Costi complessivi ⁽⁵⁾	Finanziament o regionale ⁽⁶⁾	% Costo TD nel bilancio aziendale ⁽⁷⁾
Az. ULSS 1 - Belluno	24,2	978	1.907.394,00	773.900,87	92.133,00	2.773.427,87	235.955.000	1,2
Az. ULSS 2 - Feltre	14,5	624	1.110.805,97	401.334,43	59.933,00	1.572.073,40	143.757.000	1,1
Az. ULSS 3 - Bassano	18,8	1.124	2.529.824,60	722.222,33	137.267,00	3.389.313,93	274.440.000	1,2
Az. ULSS 4 - Alto Vicentino	16,7	925	1.427.705,00	1.265.310,80	148.333,00	2.841.348,80	278.562.000	1,0
Az. ULSS 5 - Ovest Vicentino	34,0	753	2.362.000,00	1.117.738,25	144.067,00	3.623.805,25	261.429.000	1,4
Az. ULSS 6 - Vicenza	37,0	1.737	3.233.483,29	2.384.854,11	254.933,00	5.873.270,40	498.598.000	1,2
Az. ULSS 7 - Pieve di Soligo	21,6	1.184	2.062.129,17	912.072,22	190.933,00	3.165.134,39	326.146.000	1,0
Az. ULSS 8 - Asolo	35,0	1.853	2.211.377,93	1.126.254,62	204.067,00	3.541.699,55	355.541.000	1,0
Az. ULSS 9 - Treviso	46,8	1.827	3.829.239,88	1.373.995,76	279.600,00	5.482.835,64	625.693.000	0,9
Az. ULSS 10 – Veneto Orientale	28,7	1.070	3.119.225,00	752.063,28	170.667,00	4.041.955,28	308.084.000	1,3
Az. ULSS 12 – Veneziana	50,3	1.580	4.231.012,00	1.683.262,93	273.600,00	6.187.874,93	565.930.000	1,1
Az. ULSS 13 - Mirano	35,0	1.167	3.098.000,00	1.203.747,33	256.600,00	4.558.347,33	378.771.000	1,2
Az. ULSS 14 - Chioggia	15,0	879	1.164.478,41	439.650,33	125.800,00	1.729.928,74	205.741.000	0,8
Az. ULSS 15 - Alta Padovana	26,7	886	2.261.653,00	822.592,69	182.133,00	3.266.378,69	374.385.000	0,9
Az. ULSS 16 - Padova	47,9	2.517	4.512.404,61	2.352.250,35	400.800,00	7.265.454,96	637.867.000	1,1
Az. ULSS 17 - Este	24,4	1.138	2.636.543,44	1.104.117,04	158.133,00	3.898.793,48	282.050.000	1,4
Az. ULSS 18 - Rovigo	23,8	1.692	1.550.161,49	477.400,54	132.533,00	2.160.095,03	303.727.000	0,7
Az. ULSS 19 - Adria	6,7	807	703.167,01	292.310,61	57.533,00	1.053.010,62	127.922.000	0,8
Az. ULSS 20 - Verona	72,2	2.686	4.740.276,25	3.260.618,75	421.868,00	8.422.763,00	695.717.000	1,2
Az. ULSS 21 - Legnago	27,3	868	2.570.512,00	859.936,93	128.800,00	3.559.248,93	234.786.000	1,5
Az. ULSS 22 - Bussolengo	29,4	1.051	3.255.609,00	1.018.925,88	180.267,00	4.454.801,88	415.222.000	1,1
REGIONE VENETO	635,8	27.346	54.517.002,07	24.344.560,05	4.000.000,00	82.861.562,11	7.530.323.000	1,1

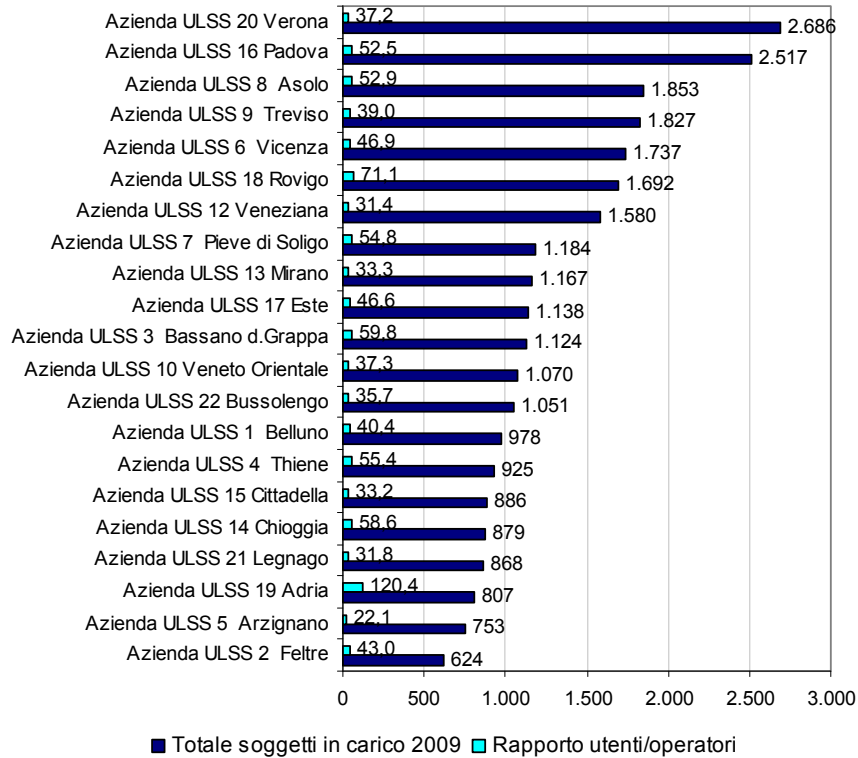
Fonti: Aziende ULSS e Regione Veneto

(1) operatori equivalenti dedicati alla diagnosi e cura

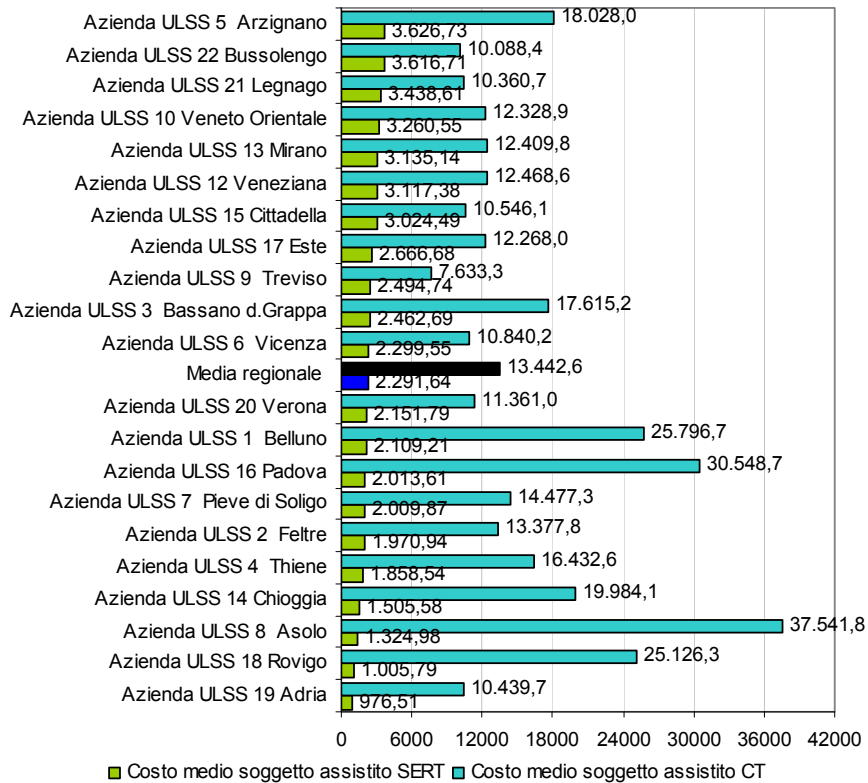
(2) costo pieno = costi diretti e indiretti (alcuni stimati sulla base di una % media regionale), forniti dalle ULSS relativi ai SERT, Alcolologia e Comunità Pubbliche (esclusi costi per Comunità Terapeutiche private)

(3) finanziamenti erogati alle ULSS dalla Regione per Comunità Terapeutiche

(4) finanziamenti erogati alle ULSS dalla Regione per progetti Fondo Lotta alla Droga

(5) sommatoria costi ULSS, costi CT e progetti Fondo Lotta alla Droga

(6) finanziamenti relative ai singoli livelli di assistenza assegnati e erogati dalla Regione alle Aziende Sanitarie

(7) rapporto percentuale tra i finanziamenti totali e il costo ULSS (comprensivo dei costi ULSS e dei costi delle rette delle CT)

Tabella 14: utenti tossicodipendenti ed alcolodipendenti in carico ai SERT, inviati in CT e costo medio per utente in carico al SERT, inviato in CT e assistito dal Dipartimento – Anno 2009

Aziende ULSS	Utenti TD in carico ai SERT (1)	Utenti AD in carico ai SERT (2)	Utenti TD inviati in CT (3)	Utenti in carico ai DIPART (4)	Costo medio utente assistito SERT (5)	Costo medio utente inviato in CT (6)	Costo medio utente assistito DIPART (7)
Az. ULSS 1 – Belluno	293	655	30	978	2.109,2	25.796,7	2.835,82
Az. ULSS 2 – Feltre	206	388	30	624	1.970,9	13.377,8	2.519,35
Az. ULSS 3 – Bassano del Grappa	445	638	41	1.124	2.462,7	17.615,2	3.015,40
Az. ULSS 4 – Alto Vicentino	552	296	77	925	1.858,5	16.432,6	3.071,73
Az. ULSS 5 – Ovest Vicentino	334	357	62	753	3.626,7	18.028,0	4.812,49
Az. ULSS 6 – Vicenza	1.033	484	220	1.737	2.299,5	10.840,2	3.381,27
Az. ULSS 7 – Pieve di Soligo	417	704	63	1.184	2.009,9	14.477,3	2.673,26
Az. ULSS 8 – Asolo	582	1.241	30	1.853	1.325,0	37.541,8	1.911,33
Az. ULSS 9 – Treviso	894	753	180	1.827	2.494,7	7.633,3	3.001,00
Az. ULSS 10 – Veneto Orientale	488	521	61	1.070	3.260,5	12.328,9	3.777,53
Az. ULSS 12 – Veneziana	1.244	201	135	1.580	3.117,4	12.468,6	3.916,38
Az. ULSS 13 – Mirano	639	431	97	1.167	3.135,1	12.409,8	3.906,04
Az. ULSS 14 – Chioggia	431	426	22	879	1.505,6	19.984,1	1.968,06
Az. ULSS 15 – Alta Padovana	462	346	78	886	3.024,5	10.546,1	3.686,66
Az. ULSS 16 – Padova	1.601	839	77	2.517	2.013,6	30.548,7	2.886,55
Az. ULSS 17 – Este	628	420	90	1.138	2.666,7	12.268,0	3.426,00
Az. ULSS 18 – Rovigo	442	1.231	19	1.692	1.005,8	25.126,3	1.276,65
Az. ULSS 19 – Adria	191	588	28	807	976,5	10.439,7	1.304,85
Az. ULSS 20 – Verona	1.261	1.138	287	2.686	2.151,8	11.361,0	3.135,80
Az. ULSS 21 – Legnago	447	338	83	868	3.438,6	10.360,7	4.100,52
Az. ULSS 22 - Bussolengo	644	306	101	1.051	3.616,7	10.088,4	4.238,63
REGIONE VENETO	13.234	12.301	1.811	27.346	2.291,6	13.442,6	3.030,12

Fonti: Aziende ULSS e Regione Veneto

- (1) soggetti tossicodipendenti in carico ai SERT indicati nelle schede ministeriali ANN01 (esclusi i soggetti inviati in CT)
 (2) soggetti alcolodipendenti in carico al SERT indicati nelle schede ministeriali ALC03
 (3) soggetti tossicodipendenti in carico al SERT ed inviati in CT indicati nelle schede ministeriali ANN03
 (4) totale soggetti assistiti dal Dipartimento per le Dipendenze (1) + (2) + (3)
 (5) Rapporto tra costo ULSS e utenti TD + AD in carico al SERT
 (6) Rapporto tra costo CT (rette) e utenti inviati dai SERT in CT
 (7) Rapporto tra costo ULSS più costo CT (rette) e totale utenti in carico al Dipartimento

Tabella 15: numero utenti in carico per tipologia e costi ULSS, CT, e Progetti Fondi 309/90 – Periodo 2003 – 2009

	2003	2004	2005* ¹	2007	2008	2009
Utenti						
Tossicodipendenti (numero)	11.188	11.643	11.075	11.608	12.307	13.234
Utenti Alcolodipendenti* ² (numero)	8.377	9.011	9.580	10.491	11.827	12.301
Utenti Com. Terapeutiche (numero)	1.828	1.764	1.983	1.834	1.890	1.811
Utenti Totali (numero)	19.565	20.654	20.655	23.933	26.024	27.346
Costi ULSS (Euro)	46.434.249,5	46.377.103,5	49.449.839,9	50.369.028,9	53.493.771,7	54.517.002,1
Costi CT (rette) (Euro)	16.790.412,5	17.636.000,0	19.000.000,0	20.363.038,1	25.864.273,2	24.344.560,0
Costi Progetti Fondo 309/90 (Euro)	1.342.724,0	1.342.724,0	1.342.724,0	4.800.000,0	4.000.000,0	4.000.000,0
Costi complessivi (Euro) * ³	63.224.662,0	64.013.103,5	68.449.839,9	70.732.067,0	79.358.044,9	78.562.562,1
Costo medio SerT (Euro) * ⁴	2.442,0	2.310,4	2.459,1	2.496,4	2.382,3	2.291,6
Costo medio CT (Euro) * ⁵	9.185,1	9.997,7	9.581,4	11.103,1	13.684,8	13.442,6

*¹ per il 2006 i dati non sono disponibili

*² Non vengono considerati gli utenti alcol dipendenti in carico alle Aziende Ospedaliere

*³ Sommatoria costi ULSS e costi CT (rette) escluso Progetti Fondo 309/90

*⁴ Rapporto tra numero utenti totali e costi ULSS

*⁵ Rapporto tra numero utenti CT e costi CT

Figura 23: costi medio SerT e costi medi CT (Euro) – Periodo 2003 – 2009

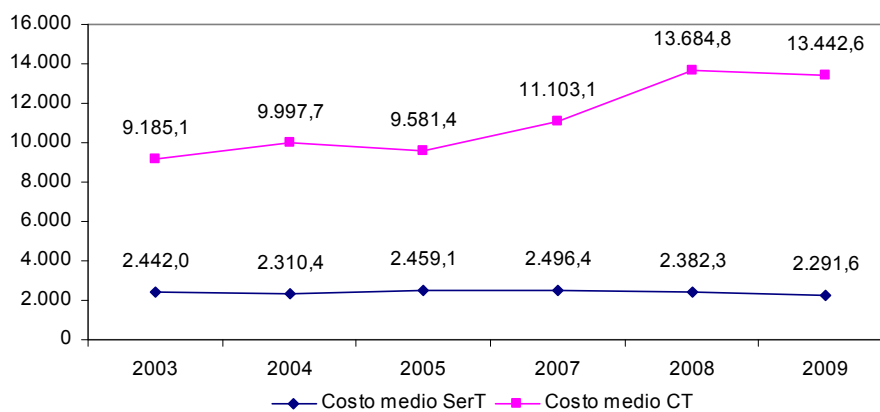

OFFERTA DEI DIPARTIMENTI DELLE DIPENDENZE

Tabella 16: distribuzione assoluta e percentuale delle persone assistite dal Sistema regionale delle Dipendenze – Anno 2009

Unità operative	Anno 2009					
	Maschi		Femmine		Totale	
	N	%c	N	%c	N	%c
U.O. Tossicodipendenti	11.108	46,1	2.126	38,9	13.234	44,8
Comunità Terapeutiche (*)	1.474	6,2	337	6,1	1.811	6,1
U.O. Alcolodipendenti	11.492	47,7	3.008	55,0	14.500	49,1
Totale	24.074	100,0	5.471	100,0	29.545	100,0

Fonti: ANN.01, ALC.03

(*) I dati si riferiscono all'utenza indicata dai SerT ed assistita in Comunità Terapeutica

Figura 24: distribuzione delle persone assistite dal sistema regionale delle Dipendenze – Anno 2009

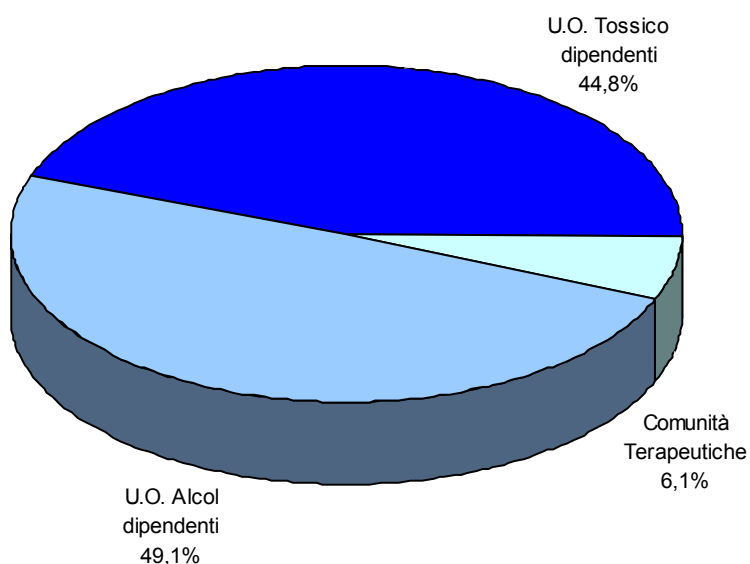

Tossicodipendenze

Utenza dei Servizi per le Dipendenze(*)¹

Nuove persone e persone già assistite per sesso ed età

Tabella 17: distribuzione assoluta e percentuale delle *nuove persone* assistite dai SerT, per classi di età e sesso. Regione Veneto – Anno 2009

Classi di età	Maschi			Femmine			Totale		
	N	% _C	% _R	N	% _C	% _R	N	% _C	% _R
< 15 anni	4	0,1	80,0	1	0,2	20,0	5	0,1	100,0
15 – 19 anni	314	10,9	72,2	121	20,6	27,8	435	12,5	100,0
20 – 24 anni	681	23,6	81,2	158	26,9	18,8	839	24,2	100,0
25 – 29 anni	580	20,1	86,4	91	15,5	13,6	671	19,3	100,0
30 – 34 anni	423	14,7	84,6	77	13,1	15,4	500	14,4	100,0
35 – 39 anni	362	12,6	86,8	55	9,4	13,2	417	12,0	100,0
> 39 anni	520	18,0	86,1	84	14,3	13,9	604	17,4	100,0
Totale	2.884	100,0	83,1	587	100,0	16,9	3.471	100,0	100,0
Tasso di prevalenza (nuove persone x 1.000 ab. 15-64 anni)	1,8			0,4			1,1		

Fonte: ANN.01

Tabella 18: distribuzione assoluta e percentuale delle persone *già assistite in precedenza* dai SerT, per classi di età e sesso. Regione Veneto – Anno 2009

Classi di età	Maschi			Femmine			Totale		
	N	% _C	% _R	N	% _C	% _R	N	% _C	% _R
< 15 anni	4	0,0	80,0	1	0,1	20,0	5	0,0	100,0
15 – 19 anni	235	2,4	68,3	109	5,8	31,7	344	3,0	100,0
20 – 24 anni	1.138	11,7	78,7	308	16,4	21,3	1.446	12,5	100,0
25 – 29 anni	1.452	15,0	81,2	337	18,0	18,8	1.789	15,5	100,0
30 – 34 anni	1.570	16,2	85,7	262	14,0	14,3	1.832	15,8	100,0
35 – 39 anni	1.817	18,7	87,3	264	14,1	12,7	2.081	18,0	100,0
> 39 anni	3.482	35,9	85,4	595	31,7	14,6	4.077	35,2	100,0
Totale	9.698	100,0	83,8	1.876	100,0	16,2	11.574	100,0	100,0

Fonte: ANN.01

Tabella 19: distribuzione assoluta e percentuale del *totale persone* assistite dai SerT, per classi di età e sesso. Regione Veneto – Anno 2009

Classi di età	Maschi			Femmine			Totale		
	N	% _C	% _R	N	% _C	% _R	N	% _C	% _R
< 15 anni	8	0,1	80,0	2	0,1	20,0	10	0,1	100,0
15 – 19 anni	549	4,4	70,5	230	9,3	29,5	779	5,2	100,0
20 – 24 anni	1.819	14,5	79,6	466	18,9	20,4	2.285	15,2	100,0
25 – 29 anni	2.032	16,2	82,6	428	17,4	17,4	2.460	16,4	100,0
30 – 34 anni	1.993	15,8	85,5	339	13,8	14,5	2.332	15,5	100,0
35 – 39 anni	2.179	17,3	87,2	319	13,0	12,8	2.498	16,6	100,0
> 39 anni	4.002	31,8	85,5	679	27,6	14,5	4.681	31,1	100,0
Totale	12.582	100,0	83,6	2.463	100,0	16,4	15.045	100,0	100,0
Tasso di prevalenza (totale persone assistite x 1.000 ab. 15-64 anni)	7,7			1,5			4,7		

Fonte: ANN.01

¹ Totale utenti in carico ai SerT (in trattamento presso i SerT, inviati in Comunità Terapeutica o assistiti in carcere)

Tabella 20: distribuzione assoluta e percentuale delle *persone assistite*, per tipo di contatto e sesso.
 Periodo 1991 - 2009

Anno	Tipo contatto	Maschi			Femmine			Totale		
		N	% _C	% _R	N	% _C	% _R	N	% _C	% _R
1991	Nuovi	1.933	27,5	83,5	381	26,4	16,5	2.314	27,3	100,0
	Già in carico	5.107	72,5	82,8	1.063	73,6	17,2	6.170	72,7	100,0
	Totale	7.040	100,0	83,0	1.444	100,0	17,0	8.484	100,0	100,0
1992	Nuovi	1.748	26,7	83,1	355	26,8	16,9	2.103	26,7	100,0
	Già in carico	4.807	73,3	83,2	970	73,2	16,8	5.777	73,3	100,0
	Totale	6.555	100,0	83,2	1.325	100,0	16,8	7.880	100,0	100,0
1993	Nuovi	1.628	21,8	83,2	328	22,0	16,8	1.956	21,8	100,0
	Già in carico	5.843	78,2	83,4	1.164	78,0	16,6	7.007	78,2	100,0
	Totale	7.471	100,0	83,4	1.492	100,0	16,6	8.963	100,0	100,0
1994	Nuovi	1.678	20,7	82,6	354	21,8	17,4	2.032	20,9	100,0
	Già in carico	6.426	79,3	83,5	1.272	78,2	16,5	7.698	79,1	100,0
	Totale	8.104	100,0	83,3	1.626	100,0	16,7	9.730	100,0	100,0
1995	Nuovi	1.815	22,4	83,7	353	22,1	16,3	2.168	22,4	100,0
	Già in carico	6.277	77,6	83,5	1.244	77,9	16,5	7.521	77,6	100,0
	Totale	8.092	100,0	83,5	1.597	100,0	16,5	9.689	100,0	100,0
1996	Nuovi	1.992	22,6	85,3	344	20,1	14,7	2.336	22,2	100,0
	Già in carico	6.818	77,4	83,3	1.368	79,9	16,7	8.186	77,8	100,0
	Totale	8.810	100,0	83,7	1.712	100,0	16,3	10.522	100,0	100,0
1997	Nuovi	2.150	23,6	86,1	347	20,2	13,9	2.497	23,0	100,0
	Già in carico	6.978	76,4	83,5	1.375	79,8	16,5	8.353	77,0	100,0
	Totale	9.128	100,0	84,1	1.722	100,0	15,9	10.850	100,0	100,0
1998	Nuovi	2.332	24,3	86,0	381	21,8	14,0	2.713	23,9	100,0
	Già in carico	7.261	75,7	84,2	1.363	78,2	15,8	8.624	76,1	100,0
	Totale	9.593	100,0	84,6	1.744	100,0	15,4	11.337	100,0	100,0
1999	Nuovi	1.971	22,6	84,2	370	23,9	15,8	2.341	22,8	100,0
	Già in carico	6.753	77,4	85,2	1.175	76,1	14,8	7.928	77,2	100,0
	Totale	8.724	100,0	85,0	1.545	100,0	15,0	10.269	100,0	100,0
2000	Nuovi	2.366	21,0	83,4	470	24,9	16,6	2.836	21,6	100,0
	Già in carico	8.886	79,0	86,3	1.416	75,1	13,7	10.302	78,4	100,0
	Totale	11.252	100,0	85,6	1.886	100,0	14,4	13.138	100,0	100,0
2001	Nuovi	2.502	22,3	84,1	474	24,1	15,9	2.976	22,5	100,0
	Già in carico	8.730	77,7	85,4	1.495	75,9	14,6	10.225	77,5	100,0
	Totale	11.232	100,0	85,1	1.969	100,0	14,9	13.201	100,0	100,0
2002	Nuovi	2.351	20,8	84,4	435	21,8	15,6	2.786	21,0	100,0
	Già in carico	8.936	79,2	85,2	1.558	78,2	14,8	10.494	79,0	100,0
	Totale	11.287	100,0	85,0	1.993	100,0	15,0	13.280	100,0	100,0
2003	Nuovi	2.597	23,4	86,8	396	20,6	13,2	2.993	23,0	100,0
	Già in carico	8.496	76,6	84,8	1.527	79,4	15,2	10.023	77,0	100,0
	Totale	11.093	100,0	85,2	1.923	100,0	14,8	13.016	100,0	100,0
2004	Nuovi	2.721	23,7	87,6	385	20,2	12,4	3.106	23,2	100,0
	Già in carico	8.782	76,3	85,3	1.519	79,8	14,7	10.301	76,8	100,0
	Totale	11.503	100,0	85,8	1.904	100,0	14,2	13.407	100,0	100,0
2005	Nuovi	2.534	22,8	83,7	493	25,3	16,3	3.027	23,2	100,0
	Già in carico	8.579	77,2	85,5	1.452	74,7	14,5	10.031	76,8	100,0
	Totale	11.113	100,0	85,1	1.945	100,0	14,9	13.058	100,0	100,0
2006	Nuovi	2.386	21,4	83,7	464	23,4	16,3	2.850	21,7	100,0
	Già in carico	8.785	78,6	85,3	1.516	76,6	14,7	10.301	78,3	100,0
	Totale	11.171	100,0	84,9	1.980	100,0	15,1	13.151	100,0	100,0
2007	Nuovi	2.539	22,6	81,4	581	26,4	18,6	3.120	23,2	100,0
	Già in carico	8.704	77,4	84,3	1.618	73,6	15,7	10.322	76,8	100,0
	Totale	11.243	100,0	83,6	2.199	100,0	16,4	13.442	100,0	100,0
2008	Nuovi	2.748	23,2	82,4	588	25,0	17,6	3.336	23,5	100,0
	Già in carico	9.097	76,8	83,8	1.764	75,0	16,2	10.861	76,5	100,0
	Totale	11.845	100,0	83,4	2.352	100,0	16,6	14.197	100,0	100,0
2009	Nuovi	2.884	22,9	83,1	587	23,8	16,9	3.471	23,1	100,0
	Già in carico	9.698	77,1	83,8	1.876	76,2	16,2	11.574	76,9	100,0
	Totale	12.582	100,0	83,6	2.463	100,0	16,4	15.045	100,0	100,0

Fonte: ANN.01

Figura 25: distribuzione assoluta delle *persone assistite* dai SerT per tipo di contatto. Periodo 1991 – 2009



Figura 26: distribuzione assoluta delle *nuove persone assistite* secondo il sesso. Periodo 1991 - 2009



Figura 27: distribuzione assoluta delle *persone già assistite* secondo il sesso. Periodo 1991 - 2009

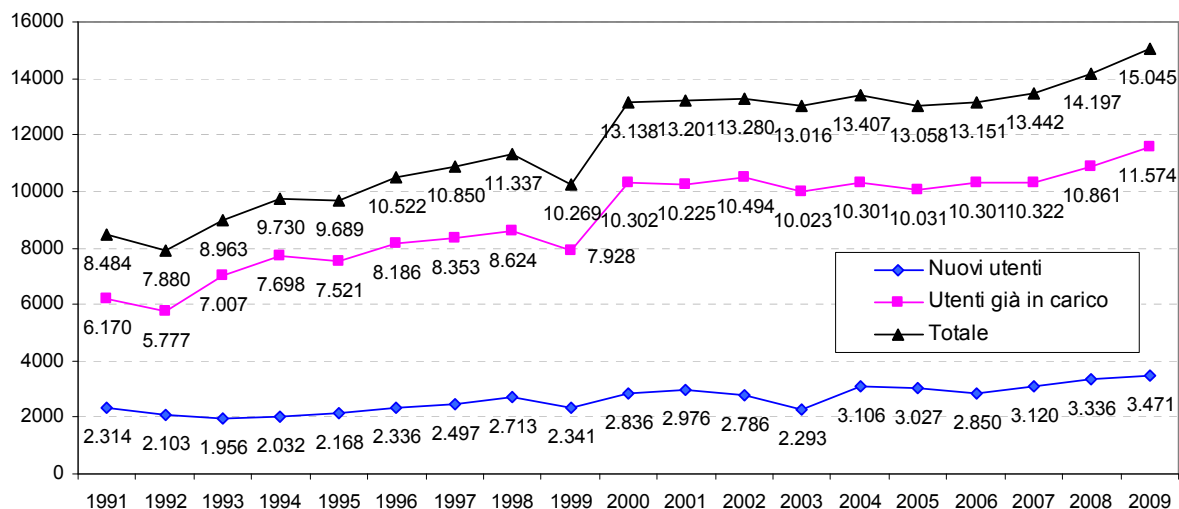

Rapporto tra persone assistite in precedenza e nuove persone

Figura 28: rapporto tra persone già assistite in precedenza dai SerT e nuove persone. Periodo 1991 - 2009

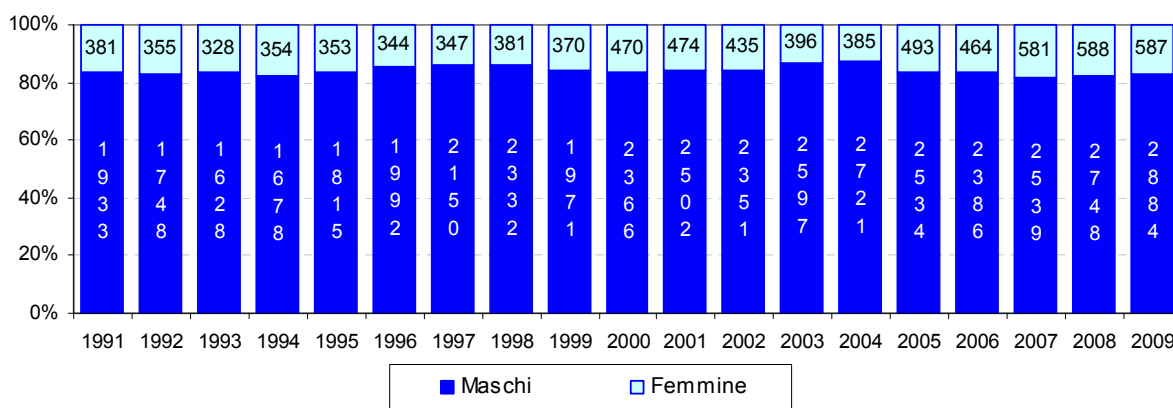
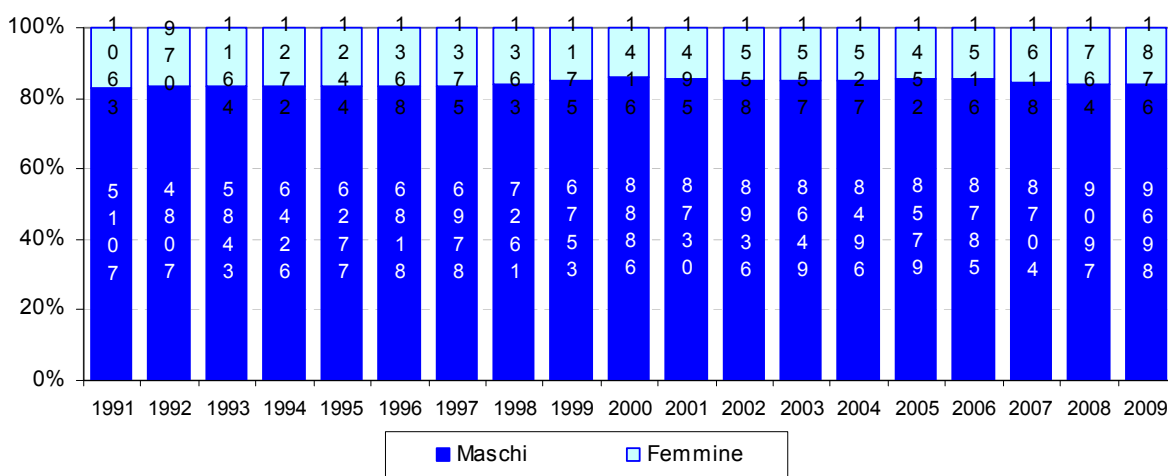
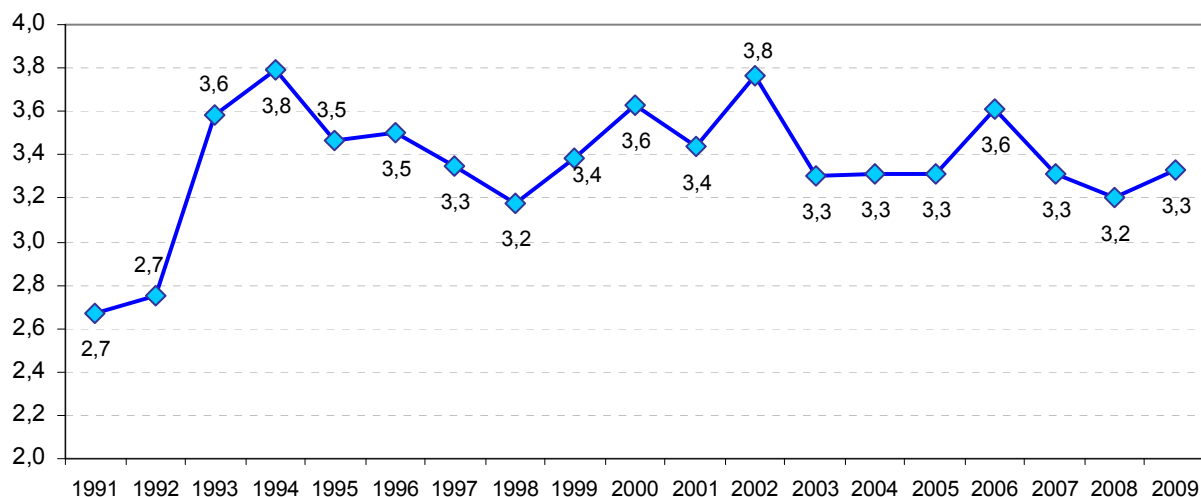

Età media delle nuove persone e delle persone già assistite in precedenza

Tabella 21: età media delle *persone assistite*, per tipo di contatto e sesso. Periodo 1991 – 2009

Anno	Nuove persone			Persone già assistite			Totale		
	Maschi	Femmine	Totale	Maschi	Femmine	Totale	Maschi	Femmine	Totale
1991	25,4	25,6	25,4	28,0	27,7	27,9	27,3	27,2	27,2
1992	25,1	25,2	25,1	27,4	26,9	27,3	26,8	26,5	26,7
1993	25,5	25,4	25,5	27,8	27,6	27,8	27,3	27,1	27,3
1994	25,5	25,5	25,5	28,0	27,5	28,0	27,5	27,1	27,4
1995	25,8	25,4	25,7	29,1	28,8	29,0	28,3	28,0	28,3
1996	26,4	25,6	26,2	29,8	29,3	29,7	29,0	28,5	28,9
1997	26,4	26,8	26,4	30,5	30,0	30,4	29,5	29,4	29,5
1998	26,3	26,8	26,3	30,9	30,5	30,8	29,7	29,7	29,7
1999	26,2	26,1	26,2	31,3	31,1	31,3	30,2	29,9	30,1
2000	27,0	25,9	26,8	31,5	31,3	31,5	30,5	30,0	30,4
2001	27,8	27,0	27,7	31,6	31,3	31,6	30,8	30,2	30,7
2002	27,7	27,0	27,5	31,4	31,3	31,4	30,7	30,3	30,6
2003	28,7	27,2	28,5	31,6	31,3	31,6	31,0	30,5	30,9
2004	28,2	26,0	28,0	32,4	32,0	32,4	31,5	30,8	31,4
2005	28,9	27,3	28,7	32,7	32,2	32,6	31,9	31,0	31,7
2006	28,6	27,1	28,4	33,2	32,3	33,1	32,2	31,1	32,1
2007	28,6	27,4	28,4	33,1	31,9	32,9	32,1	30,7	31,9
2008	28,3	26,4	28,0	33,3	31,7	32,2	32,2	30,4	31,9
2009	28,9	26,9	28,5	33,2	31,5	32,9	32,2	30,4	31,9

Fonte: ANN.01

Figura 29: età media delle *nuove persone assistite* secondo il sesso. Periodo 1991 - 2009



Figura 30: età media delle *persone già assistite* in precedenza secondo il sesso. Periodo 1991 - 2009



Sostanze d'abuso primaria e secondaria ed uso iniettivo della sostanza primaria

Tabella 22: distribuzione assoluta e percentuale delle *persone assistite dai SerT*, secondo la sostanza d'abuso primaria e secondaria e secondo l'uso iniettivo della sostanza primaria – Anno 2009

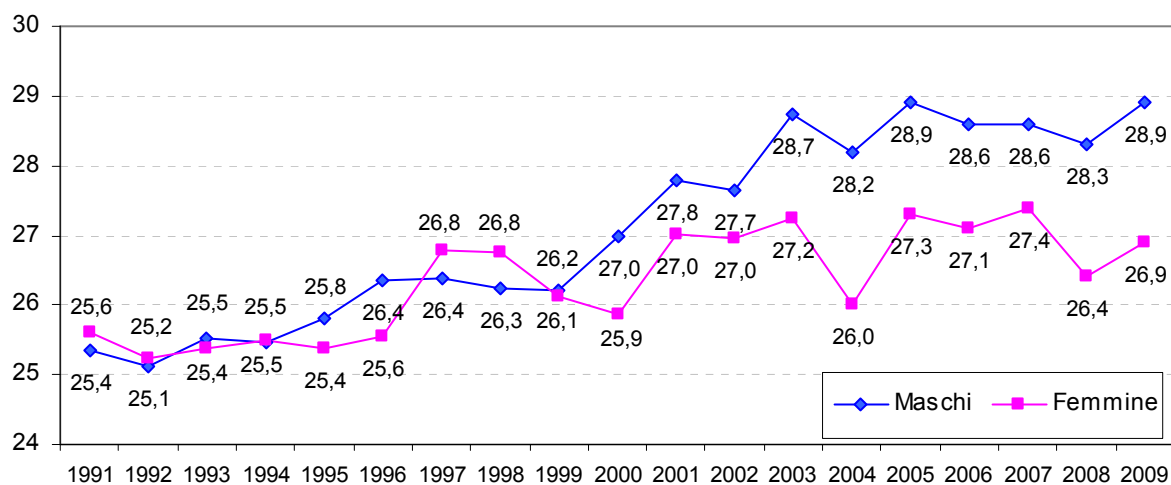
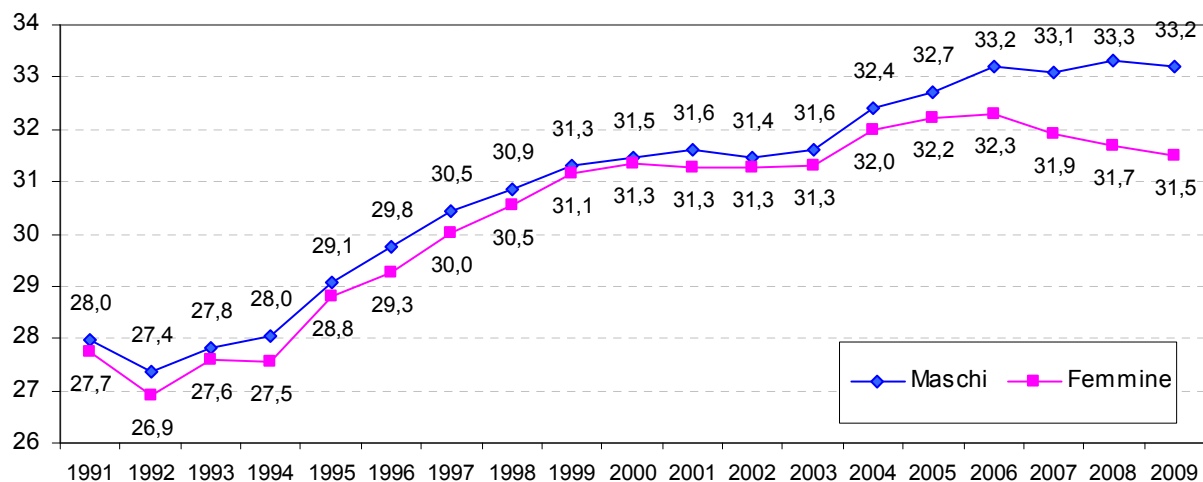
Sostanza d'abuso	Primario		Secondario		Uso iniettivo		
	N	% c	N	% c (totale sostanza secondaria)	% c (totale sostanza primaria)	Numero	% R (sostanza primaria)
Allucinogeni	15	0,1	310	2,5	2,1	0	-
Anfetamine	20	0,1	253	2,0	1,7	0	-
Ecstasy	77	0,5	652	5,2	4,4	0	-
Barbiturici	1	0,0	11	0,1	0,1	0	0,0
Benzodiazepine	76	0,5	557	4,5	3,8	8	10,5
Cannabinoidi	2.035	13,8	3.781	30,3	25,6	0	-
Cocaina	1.764	11,9	3.509	28,2	23,7	265	15,0
Crack	40	0,3	71	0,6	0,5	0	-
Eroina	10.344	69,9	462	3,7	3,1	5.903	57,1
Metadone	71	0,5	269	2,2	1,8	0	0,0
Morfina	4	0,0	19	0,2	0,1	2	50,0
Opiacei	51	0,3	43	0,3	0,3	20	39,2
Inalanti	4	0,0	55	0,4	0,4	0	0,0
Alcol	52	0,4	2.300	18,5	15,5	0	-
Altro	243	1,6	172	1,4	1,2	2	0,8
TOTALE	14.797	100,0	12.464	100,0	84,2	(*)	

(*) il totale non va considerato in quanto un soggetto può fare uso di più sostanze

Figura 31: distribuzione percentuale (sul totale persone che hanno riferito la sostanza d'abuso primaria) delle persone assistite secondo l'uso primario e secondario di sostanze d'abuso. Anno 2009



Tabella 23: distribuzione assoluta e percentuale delle persone assistite dai SerT secondo la sostanza d'abuso primaria – Periodo 1991 – 2009

Anno	Eroina		Cannabis		Cocaina		Ecstasy		Benzodiaz.		Altro(*)		Totale	
	N	%R	N	%R	N	%R	N	%R	N	%R	N	%R	N	%R
1991	8.328	89,0	884	9,4	70	0,7	2	0,0	26	0,3	45	0,5	9.355	100
1992	6.910	92,3	406	5,4	92	1,2	0	0,0	50	0,7	29	0,4	7.487	100
1993	8.111	91,7	437	4,9	144	1,6	0	0,0	37	0,4	119	1,3	8.848	100
1994	8.652	90,5	549	5,7	112	1,2	0	0,0	32	0,3	216	2,3	9.561	100
1995	8.455	88,9	576	6,1	144	1,5	0	0,0	42	0,4	293	3,1	9.510	100
1996	7.907	79,1	839	8,4	234	2,3	0	0,0	74	0,7	946	9,5	10.000	100
1997	8.883	82,4	1.027	9,5	264	2,4	76	0,7	65	0,6	467	4,3	10.782	100
1998	9.092	79,6	1.145	10,0	363	3,2	143	1,3	92	0,8	588	5,1	11.423	100
1999	7.971	78,3	1.021	10,0	435	4,3	177	1,7	91	0,9	487	4,8	10.182	100
2000	9.765	76,5	1.413	11,1	821	6,4	188	1,5	105	0,8	469	3,7	12.761	100
2001	10.156	77,5	1.494	11,4	741	5,7	193	1,5	93	0,7	425	3,2	13.102	100
2002	9.871	74,4	1.819	13,7	824	6,2	221	1,7	79	0,6	448	3,4	13.262	100
2003	9.795	74,8	1.638	12,5	922	7,0	235	1,8	81	0,6	416	3,2	13.087	100
2004	9.194	68,6	1.956	14,6	1.479	11,0	223	1,7	91	0,7	466	3,5	13.409	100
2005	9.344	71,8	1.830	14,1	1.189	9,1	151	1,2	101	0,8	402	3,1	13.017	100
2006	9.456	72,2	1.570	12,0	1.427	10,9	105	0,8	71	0,5	466	3,6	13.095	100
2007	9.575	72,6	1.463	11,1	1.506	11,4	104	0,8	84	0,6	455	3,5	13.187	100
2008	9.957	71,1	1.763	12,6	1.597	11,4	100	0,7	86	0,6	503	3,6	14.006	100
2009	10.344	70,2	2.035	13,8	1.764	12,0	77	0,5	76	0,5	449	3,0	14.742	100

Fonte: ANN.02

(*) allucinogeni, anfetamine, barbiturici, crack, metadone, morfina, altri oppiacei, inalanti, altre sostanze

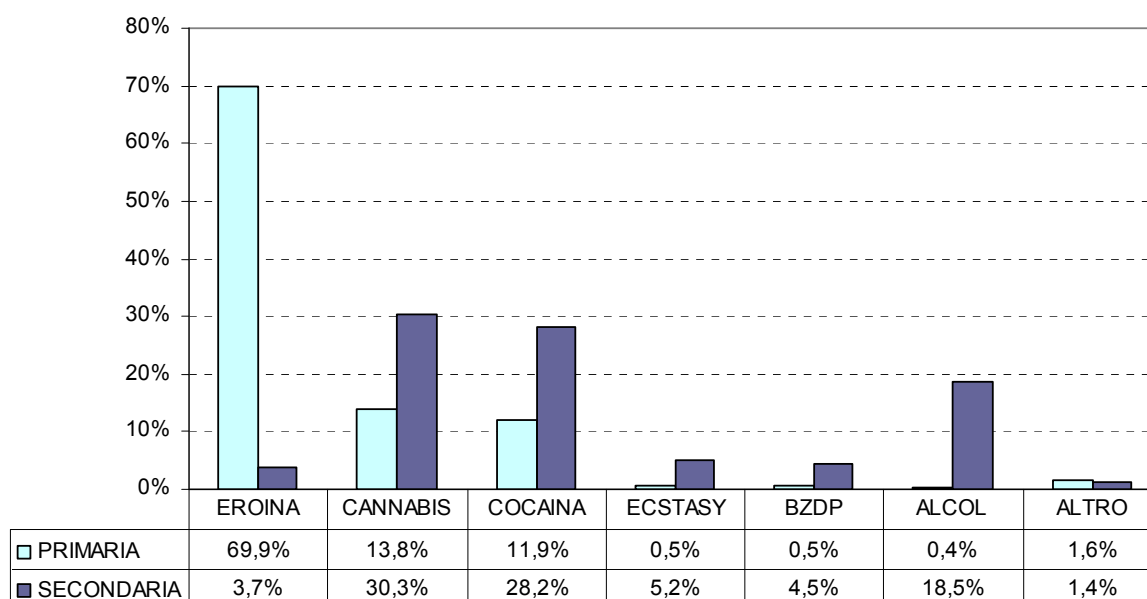
Figura 32: distribuzione percentuale delle persone assistite secondo l'uso primario di sostanze d'abuso. Periodo 1991 - 2009

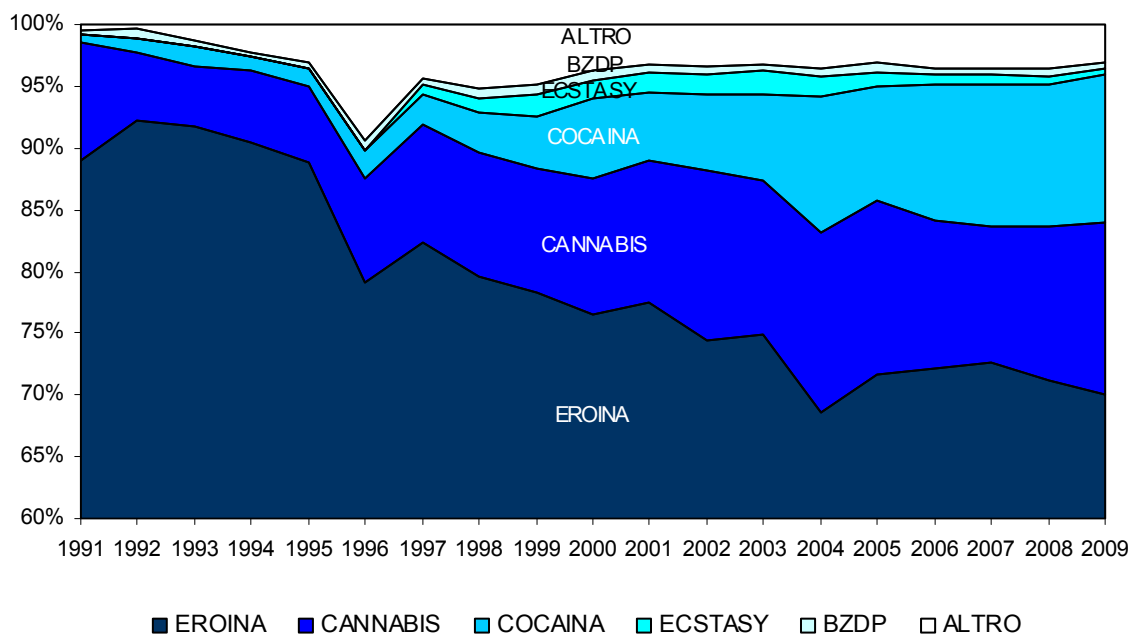

(*) allucinogeni, anfetamine, barbiturici, crack, metadone, morfina, altri oppiacei, inalanti, altre sostanze

Tabella 24: distribuzione assoluta e percentuale delle persone assistite dai SerT secondo la sostanza d'abuso secondaria – Periodo 1991 – 2009

Anno	Cannabis		Cocaina		Benzodiaz.		Alcol		Altro (*)		Totale	
	N	% _R	N	% _R	N	% _R	N	% _R	N	% _R	N	% _R
1991	2.488	31,7	489	6,2	2.045	26,1	2.199	28,1	616	7,9	7.837	100,0
1992	2.537	38,6	445	6,8	1.588	24,1	1.695	25,8	312	4,7	6.577	100,0
1993	2.359	33,1	480	6,7	1.810	25,4	1.943	27,3	532	7,5	7.124	100,0
1994	2.937	35,7	578	7,0	1.668	20,2	2.317	28,1	738	9,0	8.238	100,0
1995	2.489	33,5	747	10,1	1.393	18,8	1.933	26,0	862	11,6	7.424	100,0
1996	2.975	40,0	785	10,5	1.062	14,3	1.414	19,0	1.208	16,2	7.444	100,0
1997	2.022	28,4	863	12,1	1.260	17,7	2.003	28,1	973	13,7	7.121	100,0
1998	2.527	29,9	1.382	16,4	1.303	15,4	2.072	24,5	1.165	13,8	8.449	100,0
1999	2.199	31,0	1.431	20,2	1.190	16,8	1.353	19,1	913	12,9	7.086	100,0
2000	2.843	30,7	1.901	20,6	1.231	13,3	2.016	21,8	1.259	13,6	9.250	100,0
2001	2.772	32,6	1.852	21,8	1.170	13,8	1.766	20,8	945	11,1	8.505	100,0
2002	4.030	37,3	2.331	21,6	961	8,9	2.392	22,1	1.095	10,1	10.809	100,0
2003	2.433	31,7	1.986	25,9	424	5,5	1.642	21,4	1.194	15,5	7.679	100,0
2004	3.954	32,2	3.018	24,6	511	4,2	2.528	20,6	2.281	18,6	12.292	100,0
2005	3.580	36,8	2.616	26,9	384	3,9	1.846	19,0	1.310	13,5	9.736	100,0
2006	3.638	33,2	3.153	28,8	403	3,7	2.073	18,9	1.681	15,4	10.948	100,0
2007	3.039	30,6	3.143	31,6	531	5,3	1.746	17,6	1.473	14,8	9.932	100,0
2008	3.389	31,5	3.117	29,0	521	4,8	1.862	17,3	1.865	17,3	10.754	100,0
2009	3.781	30,3	3.509	28,2	557	4,5	2.300	18,5	2.317	18,6	12.464	100,0

Fonte: ANN.02

(*)allucinogeni, anfetamine, ecstasy, barbiturici, benzodiazepine, crack, eroina, metadone, morfina, altri oppiacei, inalanti, altre sostanze

Figura 33: distribuzione percentuale delle persone assistite dai SerT (sul totale assistiti che hanno indicato la sostanza d'abuso secondaria) secondo il tipo di sostanza d'abuso secondaria assunta. Periodo 1991 - 2009

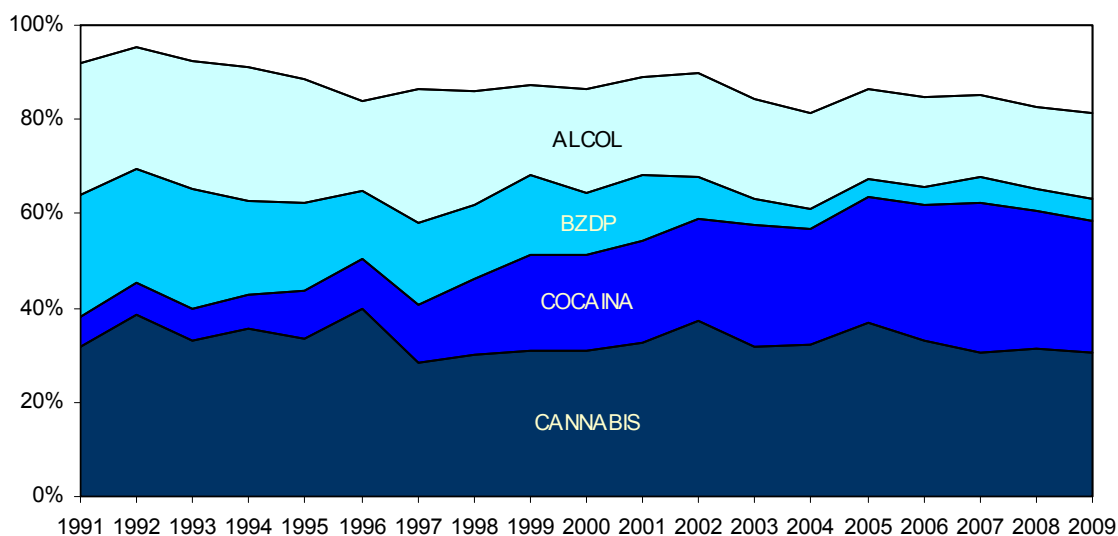

(*) allucinogeni, anfetamine, ecstasy, barbiturici, benzodiazepine, crack, eroina, metadone, morfina, altri oppiacei, inalanti, altre sostanze

Figura 34: distribuzione percentuale delle persone assistite dai SerT che hanno indicato una sostanza d'abuso secondaria (sul totale persone che hanno indicato una sostanza primaria) – Periodo 1997 – 2009



Tabella 25: distribuzione assoluta e percentuale delle persone assistite dai SerT secondo l'uso iniettivo della sostanza d'abuso primaria – Periodo 1997 – 2009

Anno	Eroina		Cocaina		Benzodiaz.		Altro		Totale	
	N	%R	N	%R	N	%R	N	%R	N	%R
1997	6.933	97,0	58	0,8	20	0,3	133	1,9	6.979	100
1998	6.827	95,5	77	1,1	40	0,6	206	2,9	7.150	100
1999	5.756	94,9	75	1,2	15	0,2	221	3,6	6.067	100
2000	6.059	94,8	171	2,7	35	0,5	126	2,0	6.391	100
2001	7.057	92,2	470	6,1	35	0,5	89	1,2	7.651	100
2002	6.663	96,2	215	3,1	20	0,3	28	0,4	6.926	100
2003	7.221	98,0	103	1,4	13	0,2	30	0,4	7.367	100
2004	6.029	97,2	120	1,9	24	0,4	29	0,5	6.202	100
2005	6.039	95,8	241	3,8	5	0,1	21	0,3	6.306	100
2006	6.620	95,4	288	4,1	9	0,1	23	0,3	6.940	100
2007	6.623	95,2	296	4,3	15	0,2	23	0,3	6.957	100
2008	6.283	93,9	375	5,6	17	0,3	17	0,3	6.692	100
2009	5.903	95,2	265	4,3	8	0,1	24	0,4	6.200	100

Fonte: ANN.02

Figura 35: distribuzione percentuale delle persone assistite dai SerT secondo l'uso iniettivo della sostanza d'abuso primaria - Periodo 1991 - 2009

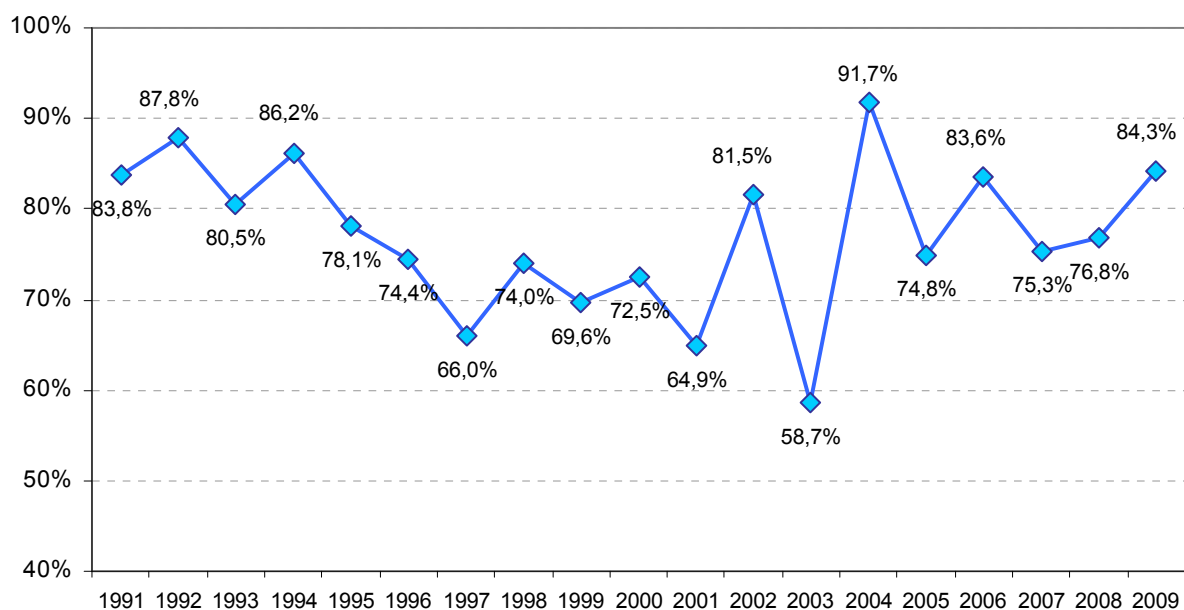
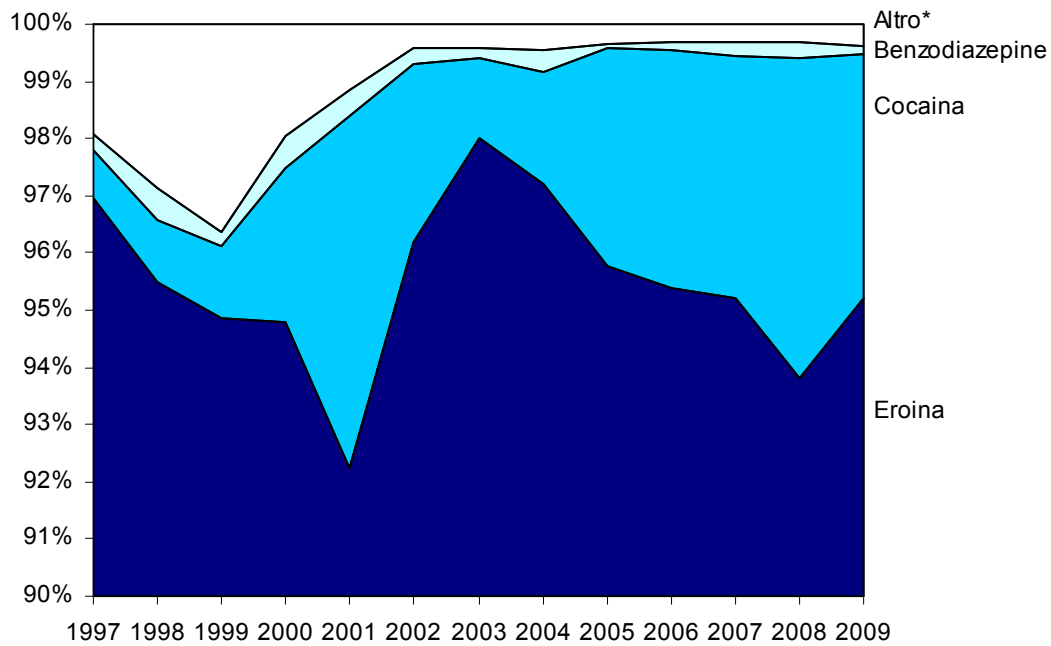

(*) anfetamine, barbiturici, metadone, altri oppiacei e inalanti e altre sostanze

Figura 36: distribuzione percentuale delle persone assistite dai SerT che fanno uso iniettivo della sostanza primaria (sul totale persone che hanno indicato una sostanza primaria) – Periodo 1997 - 2009



Figura 37: distribuzione percentuale delle persone che fanno uso iniettivo di *eroina* sul totale degli utilizzatori di *eroina*. Periodo 1997 – 2009



Figura 38: distribuzione percentuale delle persone che fanno uso iniettivo di *cocaina* sul totale degli utilizzatori di *cocaina*. Periodo 1997 – 2009

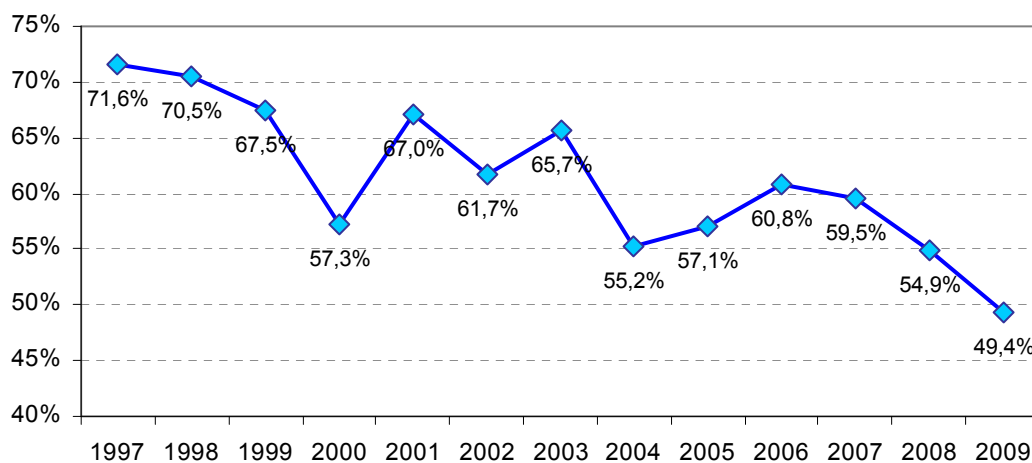

Figura 39: distribuzione % delle persone che fanno uso iniettivo di *benzodiazepine* sul totale degli utilizzatori di *benzodiazepine*. Periodo 1997-2009

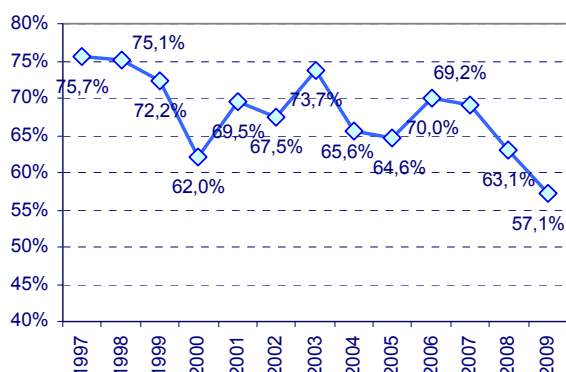

Figura 40: distribuzione percentuale delle persone che fanno uso iniettivo di *altre sostanze* sul totale degli utilizzatori di *altre sostanze*. Periodo 1997 – 2009

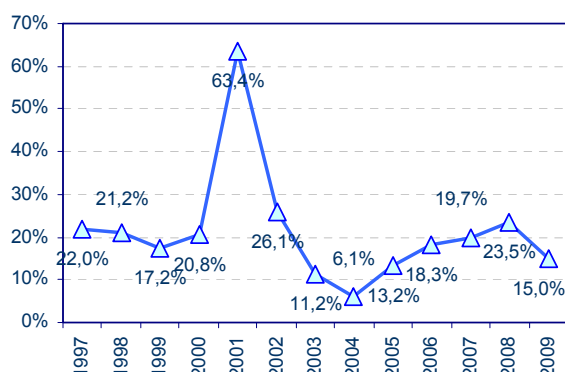

Patologie correlate: test sierologico HIV

Tabella 26: distribuzione assoluta e percentuale delle persone assistite secondo l'esito del test sierologico HIV, i contatti precedenti ed il sesso (scheda ANN.04) - Anno 2009

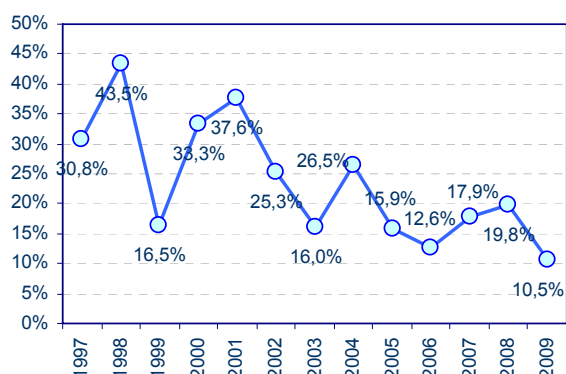
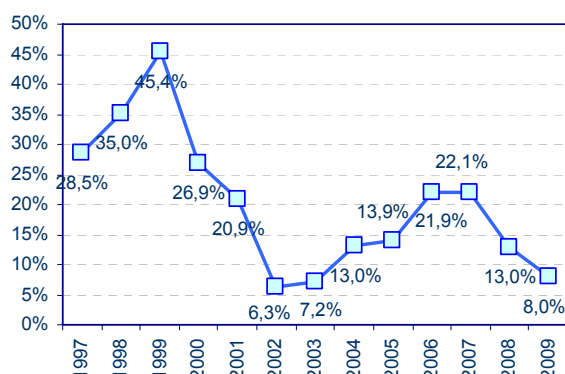
Contatto	Esito Test	Maschi			Femmine			Totale		
		N	%C	%R	N	%C	%R	N	%C	%R
Nuove persone	Positivo	4	0,6	57,1	3	1,4	42,9	7	0,8	100,0
	Negativo	645	99,4	75,6	208	98,6	24,4	853	99,2	100,0
	Totale	649	100,0	75,5	211	100,0	24,5	860	100,0	100,0
Persone già assistite	Positivo	404	13,1	78,6	110	18,9	21,4	514	14,1	100,0
	Negativo	2.670	86,9	85,0	473	81,1	15,0	3.143	85,9	100,0
	Totale	3.074	100,0	84,1	583	100	15,9	3.657	100	100,0
Totale persone	Positivo	408	11,0	78,3	113	14,3	21,7	521	11,5	100,0
	Negativo	3.315	89,0	83,0	681	85,7	17,0	3.996	88,5	100,0
	Totale	3.723	100,0	82,5	794	100,0	17,5	4.517	100,0	100,0

Fonte: ANN.04

Figura 41: distribuzione percentuale dell'esito del Test HIV effettuato dalle nuove persone assistite – Anno 2009



Figura 42: distribuzione percentuale dell'esito del Test HIV effettuato dalle persone già in carico – Anno 2009



Figura 43: distribuzione percentuale dell'esito del Test HIV effettuato dalle persone assistite – Anno 2009

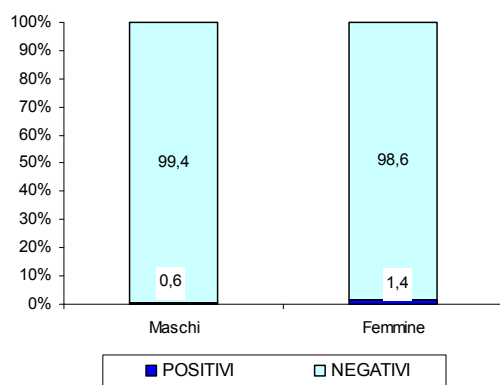

Tabella 27: distribuzione assoluta e percentuale *delle persone assistite* secondo la modalità ed il risultato del test sierologico HIV (sul totale assistiti e sul totale test effettuati) – Periodo 1997 – 2009

Anno	Totale soggetti			Soggetti testati		Soggetti non testati		Soggetti positivi al test HIV	
	In carico	Uso iniettivo		N	%	N	%	N	%
	N	N	% su soggetti in carico						
1991	8.484	n.d.	n.d.	5.030	59,3	3.454	40,7	1.299	25,8
1992	7.880	n.d.	n.d.	4.117	52,2	3.763	47,8	616	15,0
1993	8.963	n.d.	n.d.	4.696	52,4	4.267	47,6	869	18,5
1994	9.730	n.d.	n.d.	5.906	60,7	3.824	39,3	897	15,2
1995	9.689	n.d.	n.d.	4.903	50,6	4.786	49,4	684	14,0
1996	10.522	n.d.	n.d.	5.553	52,8	4.969	47,2	704	12,7
1997	10.850	6.933	63,9	5.681	52,4	5.169	47,6	823	14,5
1998	11.337	7.150	63,1	5.450	48,1	5.887	51,9	615	11,3
1999	10.269	6.067	59,1	4.327	42,1	5.942	57,9	595	13,8
2000	13.138	6.391	48,6	5.568	42,4	7.570	57,6	634	11,4
2001	13.201	7.651	58,0	5.467	41,4	7.734	58,6	600	11,0
2002	13.280	6.926	52,2	4.928	37,1	8.352	62,9	670	13,6
2003	13.016	7.367	56,6	4.241	32,6	8.775	67,4	588	13,9
2004	13.407	6.202	46,3	4.774	35,6	8.633	64,4	481	10,1
2005	13.058	6.306	48,3	5.373	41,1	7.685	58,9	520	9,7
2006	13.151	6.940	52,8	4.657	35,4	8.494	64,6	369	7,9
2007	13.442	6.957	51,8	4.184	31,1	9.258	68,9	411	9,8
2008	14.197	6.692	47,1	5.159	36,3	9.038	63,7	570	11,0
2009	15.045	6.200	41,2	4.517	30,0	10.531	70,0	521	11,5

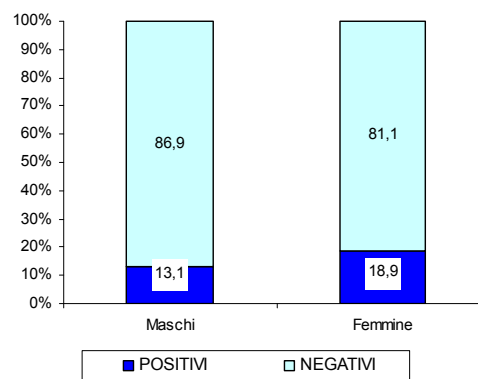
Fonte: ANN.04

Figura 44: distribuzione percentuale delle persone assistite dai SerT che non hanno eseguito il test sierologico HIV (sul totale assistiti) – Periodo 1997 – 2009

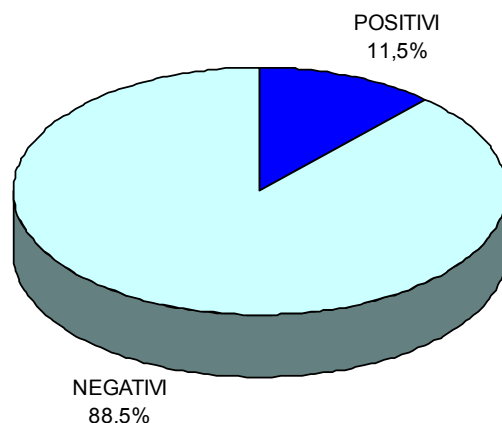

Tabella 28: distribuzione assoluta e percentuale *delle nuove persone assistite*, secondo l'esito del test sierologico HIV ed il sesso – Periodo 1991 – 2009

Anno	Maschi						Femmine						Totale Positivi	
	Positivi		Negativi		Totale		Positivi		Negativi		Totale		N	% sul totale testati
	N	%R	N	%R	N	%R	N	%R	N	%R	N	%R		
1991	115	10,8	949	89,2	1064	100,0	44	17,2	212	82,8	256	100,0	159	12,0
1992	41	4,1	952	95,9	993	100,0	20	10,0	180	90,0	200	100,0	61	5,1
1993	54	6,9	731	93,1	785	100,0	23	13,9	143	86,1	166	100,0	77	8,1
1994	51	6,4	752	93,6	803	100,0	18	8,9	184	91,1	202	100,0	69	6,9
1995	28	3,9	687	96,1	715	100,0	14	8,8	146	91,3	160	100,0	42	4,8
1996	38	4,1	878	95,9	916	100,0	8	5,0	153	95,0	161	100,0	46	4,3
1997	32	3,4	911	96,6	943	100,0	12	5,5	208	94,5	220	100,0	44	3,8
1998	28	3,4	792	96,6	820	100,0	11	6,1	170	93,9	181	100,0	39	3,9
1999	9	1,5	574	98,5	583	100,0	10	7,8	119	92,2	129	100,0	19	2,7
2000	35	4,4	766	95,6	801	100,0	9	4,5	191	95,5	200	100,0	44	4,4
2001	19	2,2	848	97,8	867	100,0	2	1,0	191	99,0	193	100,0	21	2,0
2002	15	2,5	575	97,5	590	100,0	4	3,2	120	96,8	124	100,0	19	2,7
2003	15	3,2	457	96,8	472	100,0	4	3,4	112	96,6	116	100,0	19	3,2
2004	18	2,6	671	97,4	689	100,0	4	2,6	147	97,4	151	100,0	22	2,6
2005	21	2,9	691	97,1	712	100,0	12	6,0	187	94,0	199	100,0	33	3,6
2006	12	1,8	645	98,2	657	100,0	2	1,3	156	98,7	158	100,0	14	1,7
2007	15	2,2	655	97,8	670	100,0	2	1,1	187	98,9	189	100,0	17	2,0
2008	16	2,1	761	97,9	777	100,0	3	1,7	178	98,3	181	100,0	19	2,0
2009	4	0,6	645	99,4	649	100,0	3	1,4	208	98,6	211	100,0	7	0,8

Fonte: ANN.04

Figura 45: distribuzione percentuale delle *nuove persone assistite*, risultate positive al test sierologico HIV secondo il sesso – Periodo 1991 – 2009

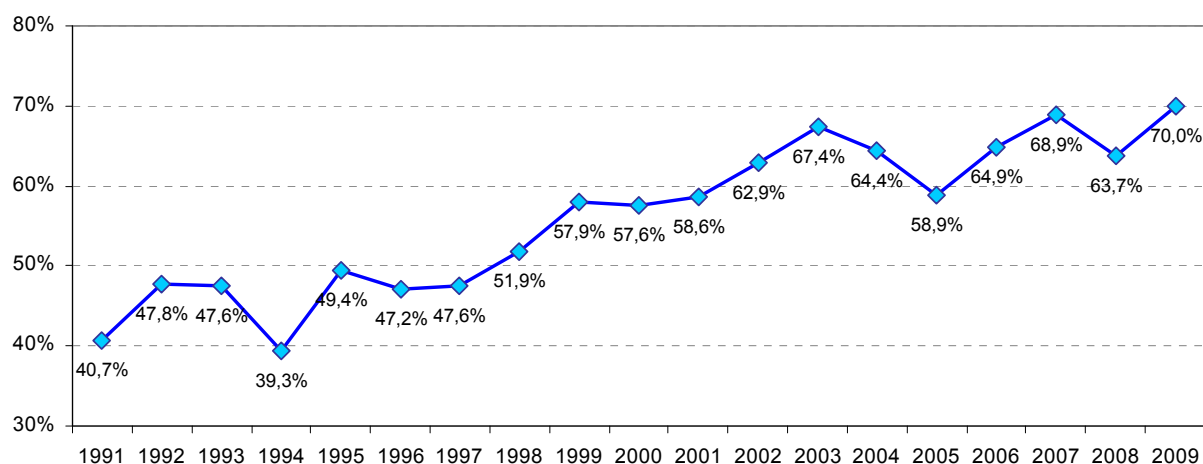

Tabella 29: distribuzione assoluta e percentuale delle *persone già assistite*, secondo l'esito del test sierologico HIV ed il sesso – Periodo 1991 – 2009

Anno	Maschi						Femmine						Totale Positivi	
	Positivi		Negativi		Totale		Positivi		Negativi		Totale		N	% sul totale testati
	N	%R	N	%R	N	%R	N	%R	N	%R	N	%R		
1991	861	29,2	2.086	70,8	2.947	100,0	279	36,6	484	63,4	763	100,0	1140	30,7
1992	435	17,6	2.033	82,4	2.468	100,0	120	26,3	336	73,7	456	100,0	555	19,0
1993	586	19,4	2.429	80,6	3.015	100,0	206	28,2	524	71,8	730	100,0	792	21,1
1994	622	15,1	3.488	84,9	4.110	100,0	206	26,0	585	74,0	791	100,0	828	16,9
1995	482	15,0	2.723	85,0	3.205	100,0	160	19,4	663	80,6	823	100,0	642	15,9
1996	507	13,7	3.188	86,3	3.695	100,0	151	19,3	630	80,7	781	100,0	658	14,7
1997	583	15,5	3.171	84,5	3.754	100,0	196	25,7	568	74,3	764	100,0	779	17,2
1998	454	11,9	3.354	88,1	3.808	100,0	122	19,0	519	81,0	641	100,0	576	12,9
1999	443	14,7	2.572	85,3	3.015	100,0	133	22,2	467	77,8	600	100,0	576	15,9
2000	451	11,7	3.415	88,3	3.866	100,0	139	19,8	562	80,2	701	100,0	590	12,9
2001	442	11,9	3.280	88,1	3.722	100,0	137	20,0	548	80,0	685	100,0	579	13,1
2002	443	12,7	3.037	87,3	3.480	100,0	208	28,3	526	71,7	734	100,0	651	15,4
2003	457	14,3	2.739	85,7	3.196	100,0	112	15,9	593	84,1	705	100,0	569	14,6
2004	358	9,7	3.340	90,3	3.698	100,0	101	14,1	613	85,9	714	100,0	459	10,4
2005	389	10,6	3.284	89,4	3.673	100,0	98	12,4	691	87,6	789	100,0	487	10,9
2006	285	8,9	2.935	91,1	3.220	100,0	70	11,3	552	88,7	622	100,0	355	9,2
2007	315	11,4	2.452	88,6	2.767	100,0	79	14,2	479	85,8	558	100,0	394	11,8
2008	435	12,4	3.065	87,6	3.500	100,0	116	16,5	585	83,4	701	100,0	551	13,1
2009	404	13,1	2.670	86,9	3.074	100,0	110	18,9	473	81,1	583	100,0	514	14,1

Fonte: ANN.04

Figura 46: distribuzione percentuale delle *persone già assistite*, risultate positive al test sierologico HIV secondo il sesso – Periodo 1991 – 2009

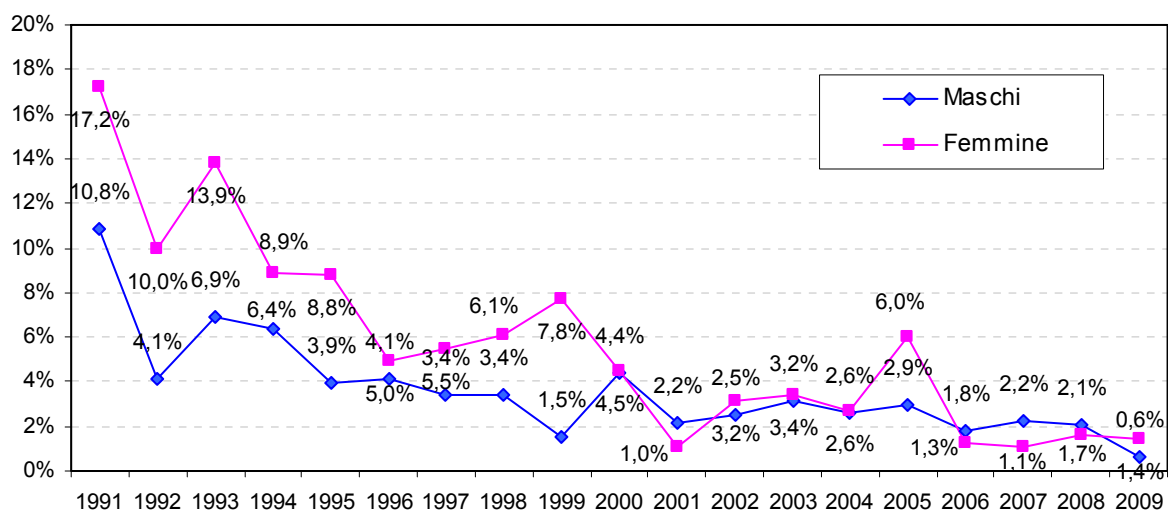
Tabella 30: distribuzione assoluta e percentuale delle *persone assistite complessivamente*, secondo l'esito del test sierologico HIV ed il sesso – Periodo 1991 – 2009

Anno	Maschi						Femmine						Totale Positivi	
	Positivi		Negativi		Totale		Positivi		Negativi		Totale		N	% sul totale testati
	N	% _R	N	% _R	N	% _R	N	% _R	N	% _R	N	% _R		
1991	976	24,3	3.035	75,7	4.011	100,0	323	31,7	696	68,3	1.019	100,0	1.299	25,8
1992	476	13,8	2.985	86,2	3.461	100,0	140	21,3	516	78,7	656	100,0	616	15,0
1993	640	16,8	3.160	83,2	3.800	100,0	229	25,6	667	74,4	896	100,0	869	18,5
1994	673	13,7	4.240	86,3	4.913	100,0	224	22,6	769	77,4	993	100,0	897	15,2
1995	510	13,0	3.410	87,0	3.920	100,0	174	17,7	809	82,3	983	100,0	684	14,0
1996	545	11,8	4.066	88,2	4.611	100,0	159	16,9	783	83,1	942	100,0	704	12,7
1997	615	13,1	4.082	86,9	4.697	100,0	208	21,1	776	78,9	984	100,0	823	14,5
1998	482	10,4	4.146	89,6	4.628	100,0	133	16,2	689	83,8	822	100,0	615	11,3
1999	452	12,6	3.146	87,4	3.598	100,0	143	19,6	586	80,4	729	100,0	595	13,8
2000	486	10,4	4.181	89,6	4.667	100,0	148	16,4	753	83,6	901	100,0	634	11,4
2001	461	10,0	4.128	90,0	4.589	100,0	139	15,8	739	84,2	878	100,0	600	11,0
2002	458	11,3	3.612	88,7	4.070	100,0	212	24,7	646	75,3	858	100,0	670	13,6
2003	472	12,9	3.196	87,1	3.668	100,0	116	14,1	705	85,9	821	100,0	588	13,1
2004	376	8,6	4.011	91,4	4.387	100,0	105	12,1	760	87,9	865	100,0	481	9,2
2005	410	9,4	3.975	90,6	4.385	100,0	110	11,1	878	88,9	988	100,0	520	9,7
2006	297	7,7	3.580	92,3	3.877	100,0	72	9,2	708	90,8	780	100,0	369	7,9
2007	330	9,6	3.107	90,4	3.437	100,0	81	10,8	666	89,2	747	100,0	411	9,8
2008	451	10,5	3.826	89,5	4.277	100,0	119	13,5	763	86,5	882	100,0	570	11,0
2009	408	11,0	3.315	89,0	3.723	100,0	113	14,3	681	85,7	794	100,0	521	11,5

Fonte: ANN.04

Patologie correlate: test Epatite virale B

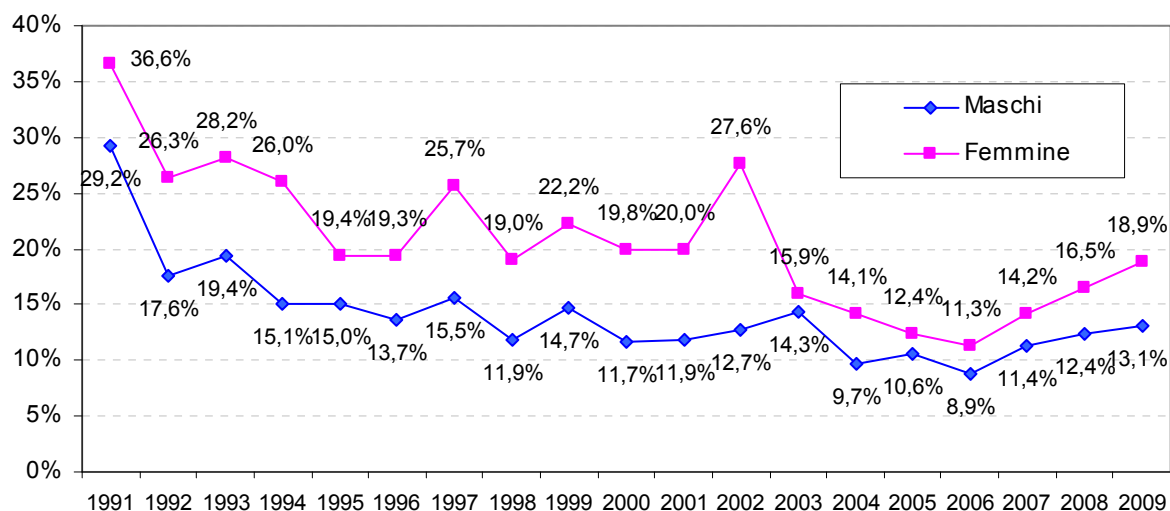
Tabella 31: distribuzione assoluta e percentuale delle persone assistite secondo l'esito del test Epatite virale B, i contatti precedenti ed il sesso (scheda ANN.05) - Anno 2009

Contatto	Esito Test	Maschi			Femmine			Totale		
		N	% _C	% _R	N	% _C	% _R	N	% _C	% _R
Nuove persone	Positivo	42	7,9	85,7	7	5,0	14,3	49	7,3	100,0
	Negativo	487	92,1	78,4	134	95,0	21,6	621	92,7	100,0
	Totale	529	100,0	79,0	141	100,0	21,0	670	100,0	100,0
Persone già assistite	Positivo	1.038	39,1	82,6	219	45,2	17,4	1.257	40,0	100,0
	Negativo	1.618	60,9	85,9	266	54,8	14,1	1.884	60,0	100,0
	Totale	2.656	100,0	84,6	485	100,0	15,4	3.141	100,0	100,0
Totale persone	Positivo	1.080	33,9	82,7	226	36,1	17,3	1.306	34,3	100,0
	Negativo	2.105	66,1	84,0	400	63,9	16,0	2.505	65,7	100,0
	Totale	3.185	100,0	83,6	626	100,0	16,4	3.811	100,0	100,0

Fonte: ANN.05

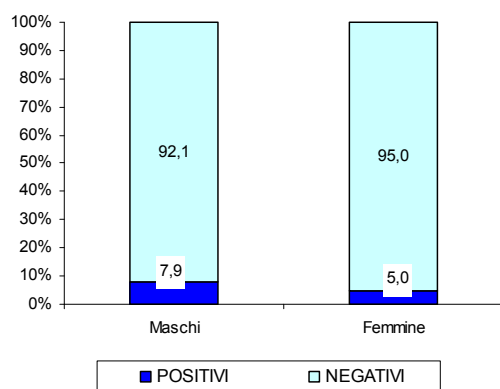
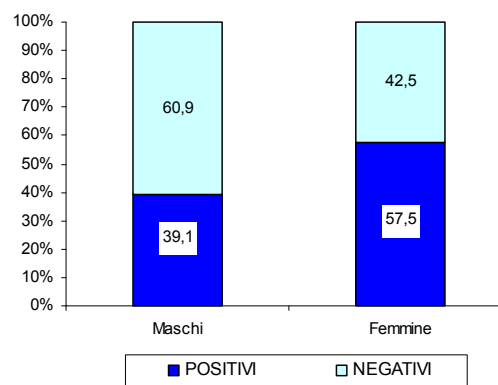
Figura 47: distribuzione percentuale dell'esito test Epatite B effettuato dalle *nuove persone assistite* – Anno 2009Figura 48: distribuzione percentuale dell'esito test Epatite B effettuato dalle *persone già in carico* – Anno 2009Tabella 32: distribuzione assoluta e percentuale *delle persone assistite* secondo la modalità ed il risultato del test Epatite virale B (sul totale assistiti e sul totale test effettuati) – Periodo 1997 – 2009

Anno	Totale soggetti			Soggetti testati		Soggetti non testati		Soggetti positivi al test Epatite B	
	In carico	Uso iniettivo		N	% su soggetti in carico	N	% su soggetti in carico	N	% su soggetti testati
	N	N	% su soggetti in carico						
1991	8.484	n.d.	n.d.	4.551	53,6	3.933	46,4	2.092	46,0
1992	7.880	n.d.	n.d.	3.556	45,1	4.324	54,9	1.710	48,1
1993	8.963	n.d.	n.d.	4.346	48,5	4.617	51,5	2.179	50,1
1994	9.730	n.d.	n.d.	5.112	52,5	4.618	47,5	2.377	46,5
1995	9.689	n.d.	n.d.	4.312	44,5	5.377	55,5	1.858	43,1
1996	10.522	n.d.	n.d.	5.310	50,5	5.212	49,5	2.689	50,6
1997	10.850	6.933	63,9	4.899	45,2	5.951	54,8	2.453	50,1
1998	11.337	7.150	63,1	4.613	40,7	6.724	59,3	2.144	46,5
1999	10.269	6.067	59,1	3.899	38,0	6.370	62,0	1.883	48,3
2000	13.138	6.391	48,6	4.570	34,8	8.568	65,2	1.869	40,9
2001	13.201	7.651	58,0	4.571	34,6	8.630	65,4	1.616	35,4
2002	13.280	6.926	52,2	4.414	33,2	8.866	66,8	1.912	43,3
2003	13.016	7.367	56,6	4.003	30,8	9.013	69,2	1.654	41,3
2004	13.407	6.202	46,3	3.501	26,1	9.906	73,9	1.282	36,6
2005	13.058	6.306	48,3	3.819	29,2	9.239	70,8	1.535	40,2
2006	13.151	6.940	52,8	3.603	27,4	9.548	72,6	1.362	37,8
2007	13.442	6.957	51,8	3.279	24,4	10.163	75,6	1.204	36,7
2008	14.197	6.692	47,1	4.183	29,5	10.014	70,5	1.472	35,2
2009	15.045	6.200	41,2	3.811	25,3	11.234	74,7	1.306	34,3

Fonte: ANN.05

Figura 49: distribuzione percentuale delle persone assistite dai SerT che non hanno eseguito il test Epatite virale B (sul totale assistiti) – Periodo 1991 – 2009



Tabella 33: distribuzione assoluta e percentuale delle nuove persone assistite, secondo l'esito del test Epatite virale B ed il sesso – Periodo 1991 – 2009

Anno	Maschi						Femmine						Totale Positivi	
	Positivi		Negativi		Totale		Positivi		Negativi		Totale		N	% sul totale testati
	N	%R	N	%R	N	%R	N	%R	N	%R	N	%R		
1991	308	31,4	674	68,6	982	100,0	79	33,6	156	66,4	235	100,0	387	31,8
1992	265	31,7	571	68,3	836	100,0	67	37,0	114	63,0	181	100,0	332	32,6
1993	245	31,9	524	68,1	769	100,0	56	35,4	102	64,6	158	100,0	301	32,5
1994	218	27,3	581	72,7	799	100,0	56	27,1	151	72,9	207	100,0	274	27,2
1995	167	25,7	482	74,3	649	100,0	41	28,9	101	71,1	142	100,0	208	26,3
1996	235	26,0	670	74,0	905	100,0	46	30,7	104	69,3	150	100,0	281	26,6
1997	179	26,8	488	73,2	667	100,0	47	29,9	110	70,1	157	100,0	226	27,4
1998	166	23,0	557	77,0	723	100,0	40	26,8	109	73,2	149	100,0	206	23,6
1999	106	22,8	358	77,2	464	100,0	57	41,0	82	59,0	139	100,0	163	27,0
2000	125	19,8	507	80,2	632	100,0	23	14,2	139	85,8	162	100,0	148	18,6
2001	94	12,5	660	87,5	754	100,0	25	19,1	106	80,9	131	100,0	119	13,4
2002	82	17,0	399	83,0	481	100,0	21	21,0	79	79,0	100	100,0	103	17,7
2003	149	19,4	620	80,6	769	100,0	22	23,9	70	76,1	92	100,0	171	19,9
2004	77	14,0	472	86,0	549	100,0	14	12,6	97	87,4	111	100,0	91	13,8
2005	91	18,3	407	81,7	498	100,0	18	13,1	119	86,9	137	100,0	109	17,2
2006	75	15,6	405	84,4	480	100,0	11	10,6	93	89,4	104	100,0	86	14,7
2007	80	16,5	406	83,5	486	100,0	13	10,1	116	89,9	129	100,0	93	15,1
2008	94	14,5	555	85,5	649	100,0	11	9,9	100	90,1	111	100,0	105	13,8
2009	42	7,9	487	91,1	529	100,0	7	5,0	134	95,0	141	100,0	49	7,3

Fonte: ANN.05

Figura 50: distribuzione percentuale delle *nuove persone assistite*, risultate positive al test Epatite virale B secondo il sesso – Periodo 1991 – 2009Tabella 34: distribuzione assoluta e percentuale delle *persone già assistite*, secondo l'esito del test Epatite virale B ed il sesso – Periodo 1991 – 2009

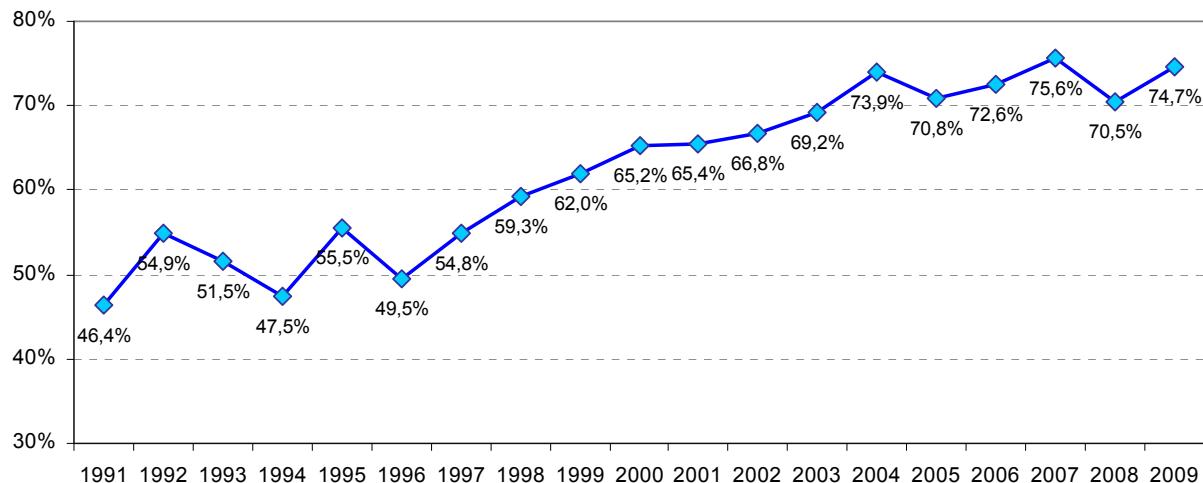
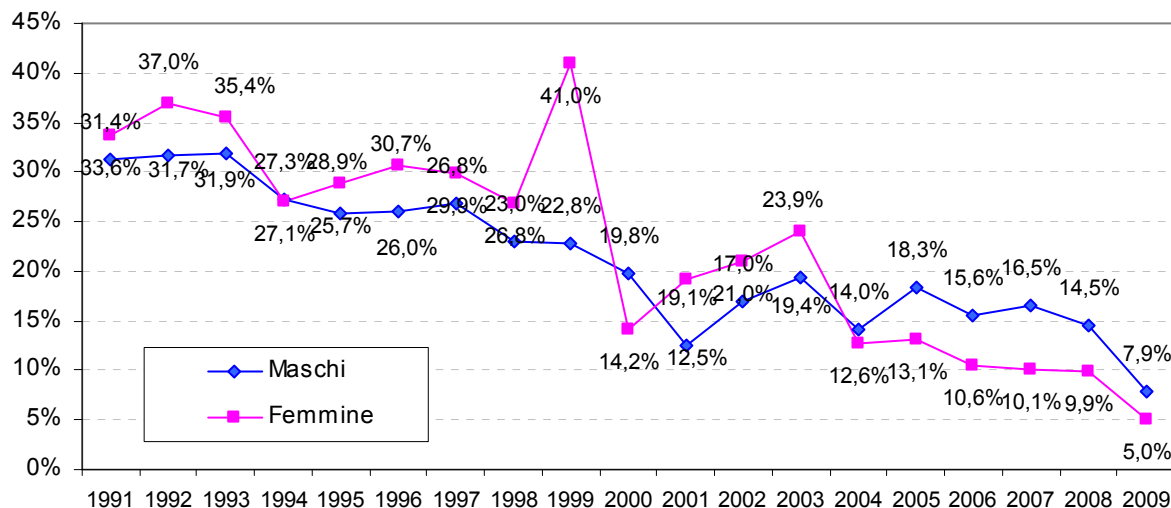
Anno	Maschi						Femmine						Totale Positivi	
	Positivi		Negativi		Totale		Positivi		Negativi		Totale		N	% sul totale testati
	N	% _R	N	% _R	N	% _R	N	% _R	N	% _R	N	% _R		
1991	1.428	53,0	1.265	47,0	2.693	100,0	277	43,2	364	56,8	641	100,0	1.705	51,1
1992	1.176	54,5	981	45,5	2.157	100,0	202	52,9	180	47,1	382	100,0	1.378	54,3
1993	1.545	55,5	1.240	44,5	2.785	100,0	333	52,5	301	47,5	634	100,0	1.878	54,9
1994	1.765	52,0	1.626	48,0	3.391	100,0	338	47,3	377	52,7	715	100,0	2.103	51,2
1995	1.347	46,5	1.551	53,5	2.898	100,0	303	48,6	320	51,4	623	100,0	1.650	46,9
1996	1.990	56,5	1.532	43,5	3.522	100,0	418	57,0	315	43,0	733	100,0	2.408	56,6
1997	1.819	53,9	1.558	46,1	3.377	100,0	408	58,5	290	41,5	698	100,0	2.227	54,7
1998	1.615	51,3	1.534	48,7	3.149	100,0	323	54,6	269	45,4	592	100,0	1.938	51,8
1999	1.423	51,0	1.367	49,0	2.790	100,0	297	58,7	209	41,3	506	100,0	1.720	52,2
2000	1.418	44,3	1.786	55,7	3.204	100,0	303	53,0	269	47,0	572	100,0	1.721	45,6
2001	1.266	39,5	1.937	60,5	3.203	100,0	231	47,8	252	52,2	483	100,0	1.497	40,6
2002	1.519	45,6	1.810	54,4	3.329	100,0	290	57,5	214	42,5	504	100,0	1.809	47,2
2003	1.253	47,8	1.366	52,2	2.619	100,0	230	44,0	293	56,0	523	100,0	1.483	47,2
2004	1.020	42,1	1.401	57,9	2.421	100,0	171	40,7	249	59,3	420	100,0	1.191	41,9
2005	1.215	45,1	1.479	54,9	2.694	100,0	211	43,1	279	56,9	490	100,0	1.426	44,8
2006	1.049	41,1	1.504	58,9	2.553	100,0	227	48,7	239	51,3	466	100,0	1.276	42,3
2007	944	41,6	1.323	58,4	2.267	100,0	167	42,1	230	57,9	397	100,0	1.111	41,7
2008	1.129	39,4	1.738	60,6	2.867	100,0	238	42,8	318	57,2	556	100,0	1.367	39,9
2009	1.038	39,1	1.618	60,9	2.656	100,0	219	45,2	266	54,8	485	100,0	1.257	40,0

Fonte: ANN.05

Figura 51: distribuzione percentuale delle *persone già assistite*, risultate positive al test Epatite virale B secondo il sesso – Periodo 1991 – 2009



Tabella 35: distribuzione assoluta e percentuale delle *persone assistite complessivamente*, secondo l'esito del test Epatite virale B ed il sesso – Periodo 1991 – 2009

Anno	Maschi						Femmine						Totale Positivi	
	Positivi		Negativi		Totale		Positivi		Negativi		Totale		N	% sul totale testati
	N	% _R	N	% _R	N	% _R	N	% _R	N	% _R	N	% _R		
1991	1.736	47,2	1.939	52,8	3.675	100,0	356	40,6	520	59,4	876	100,0	2.092	46,0
1992	1.441	48,1	1.552	51,9	2.993	100,0	269	47,8	294	52,2	563	100,0	1.710	48,1
1993	1.790	50,4	1.764	49,6	3.554	100,0	389	49,1	403	50,9	792	100,0	2.179	50,1
1994	1.983	47,3	2.207	52,7	4.190	100,0	394	42,7	528	57,3	922	100,0	2.377	46,5
1995	1.514	42,7	2.033	57,3	3.547	100,0	344	45,0	421	55,0	765	100,0	1.858	43,1
1996	2.225	50,3	2.202	49,7	4.427	100,0	464	52,5	419	47,5	883	100,0	2.689	50,6
1997	1.998	49,4	2.046	50,6	4.044	100,0	455	53,2	400	46,8	855	100,0	2.453	50,1
1998	1.781	46,0	2.091	54,0	3.872	100,0	363	49,0	378	51,0	741	100,0	2.144	46,5
1999	1.529	47,0	1.725	53,0	3.254	100,0	354	54,9	291	45,1	645	100,0	1.883	48,3
2000	1.543	40,2	2.293	59,8	3.836	100,0	326	44,4	408	55,6	734	100,0	1.869	40,9
2001	1.360	34,4	2.597	65,6	3.957	100,0	256	41,7	358	58,3	614	100,0	1.616	35,4
2002	1.601	42,0	2.209	58,0	3.810	100,0	311	51,5	293	48,5	604	100,0	1.912	43,3
2003	1.402	41,4	1.986	58,6	3.388	100,0	252	41,0	363	59,0	615	100,0	1.654	41,3
2004	1.097	36,9	1.873	63,1	2.970	100,0	185	34,8	346	65,2	531	100,0	1.282	36,6
2005	1.306	40,9	1.886	59,1	3.192	100,0	229	36,5	398	63,5	627	100,0	1.535	40,2
2006	1.124	37,1	1.909	62,9	3.033	100,0	238	41,8	332	58,2	570	100,0	1.362	37,8
2007	1.024	37,2	1.729	62,8	2.753	100,0	180	34,2	346	65,8	526	100,0	1.204	36,7
2008	1.223	34,8	2.293	65,2	3.516	100,0	249	37,3	418	62,7	667	100,0	1.472	35,5
2009	1.080	33,9	2.105	66,1	3.185	100,0	226	36,1	400	63,9	626	100,0	1.306	34,3

Fonte: ANN.05

Patologie correlate: test Epatite virale C

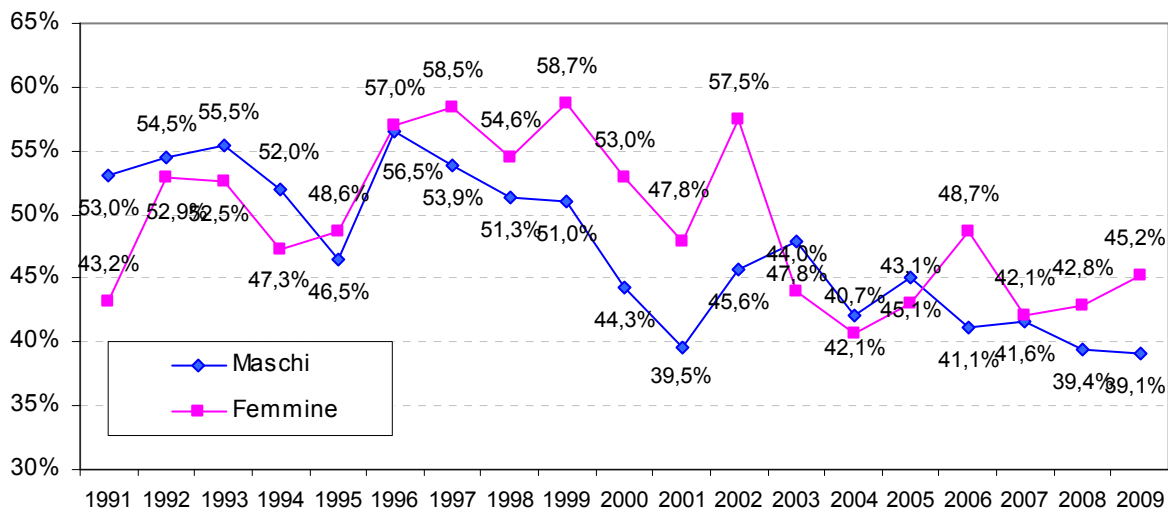
Tabella 36: distribuzione assoluta e percentuale delle persone assistite secondo l'esito del test Epatite virale C, i contatti precedenti ed il sesso (scheda ANN.04) - Anno 2009

Contatto	Esito Test	Maschi			Femmine			Totale		
		N	%C	%R	N	%C	%R	N	%C	%R
Nuove persone	Positivo	102	16,1	74,5	35	16,9	25,5	137	16,3	100,0
	Negativo	531	83,9	75,5	172	83,1	24,5	703	83,7	100,0
	Totale	633	100,0	75,4	207	100,0	24,6	840	100,0	100,0
Persone già assistite	Positivo	3.225	75,7	82,7	676	72,0	17,3	3.901	75,0	100,0
	Negativo	1.036	24,3	79,8	263	28,0	20,2	1.299	25,0	100,0
	Totale	4.261	100,0	81,9	939	100,0	18,1	5.200	100,0	100,0
Totale persone	Positivo	3.327	68,0	82,4	711	62,0	17,6	4.038	66,9	100,0
	Negativo	1.567	32,0	78,3	435	38,0	21,7	2.002	33,1	100,0
	Totale	4.894	100,0	81,0	1.146	100,0	19,0	6.040	100,0	100,0

Fonte: ANN.06

Figura 52: distribuzione percentuale dell'esito test Epatite C effettuato dalle nuove persone assistite – Anno 2009



Figura 53: distribuzione percentuale dell'esito test Epatite C effettuato dalle persone già in carico – Anno 2009



Figura 54: distribuzione percentuale dell'esito del Test Epatite C effettuato dalle persone assistite – Anno 2009

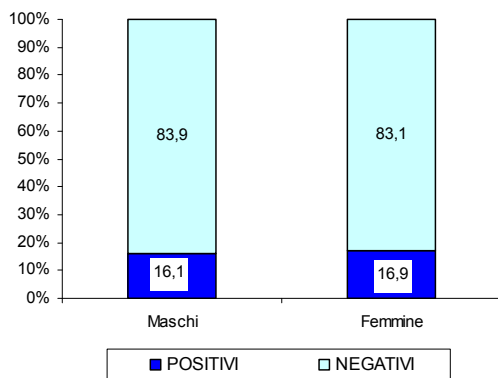

Tabella 37: distribuzione assoluta e percentuale *delle persone assistite* secondo la modalità ed il risultato del test Epatite virale C (sul totale assistiti e sul totale test effettuati) – Periodo 1997 – 2009

Anno	Totale soggetti			Soggetti testati		Soggetti non testati		Soggetti positivi al test Epatite C	
	In carico	Uso iniettivo		N	% su soggetti in carico	N	% su soggetti in carico	N	% su soggetti testati
	N	N	% su soggetti in carico						
1997	10.850	6.933	63,9	5.717	52,7	5.133	47,3	4.238	74,1
1998	11.337	7.150	63,1	5.167	45,6	6.170	54,4	3.656	70,8
1999	10.269	6.067	59,1	4.616	45,0	5.653	55,0	3.248	70,4
2000	13.138	6.391	48,6	5.169	39,3	7.969	60,7	3.439	66,5
2001	13.201	7.651	58,0	5.244	39,7	7.957	60,3	3.351	63,9
2002	13.280	6.926	52,2	6.014	45,3	7.266	54,7	3.695	61,4
2003	13.016	7.367	56,6	5.149	39,6	7.867	60,4	3.338	64,8
2004	13.407	6.202	46,3	5.091	38,0	8.316	62,0	3.041	59,7
2005	13.058	6.306	48,3	5.739	44,0	7.319	56,0	3.709	64,6
2006	13.151	6.940	52,8	5.099	38,8	8.052	61,2	3.158	61,9
2007	13.442	6.957	51,8	4.919	36,6	8.523	63,4	3.099	63,0
2008	14.197	6.692	47,1	6.173	43,5	8.024	56,5	3.954	64,1
2009	15.045	6.200	41,2	6.040	40,1	9.005	59,9	4.038	66,9

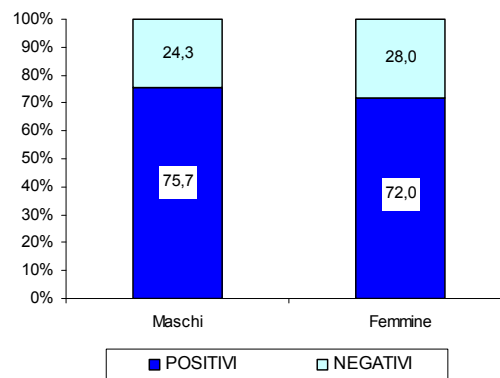
Fonte: ANN.06

Figura 55: distribuzione percentuale delle persone assistite dai SerT che non hanno eseguito il test Epatite virale C (sul totale assistiti) – Periodo 1997 – 2009

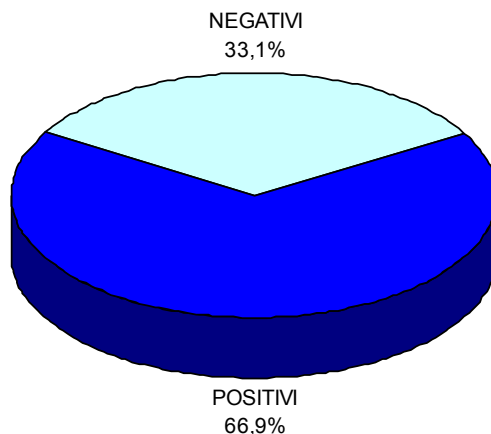

Tabella 38: distribuzione assoluta e percentuale delle *nuove persone assistite*, secondo l'esito del test Epatite virale C ed il sesso – Periodo 1997 – 2009

Anno	Maschi						Femmine						Totale Positivi	
	Positivi		Negativi		Totale		Positivi		Negativi		Totale		N	% sul totale testati
	N	%R	N	%R	N	%R	N	%R	N	%R	N	%R		
1997	309	44,1	392	55,9	701	100,0	74	44,3	93	55,7	167	100,0	383	44,1
1998	325	42,3	443	57,7	768	100,0	77	37,7	127	62,3	204	100,0	402	41,4
1999	189	33,1	382	66,9	571	100,0	53	42,4	72	57,6	125	100,0	242	34,8
2000	260	36,8	446	63,2	706	100,0	63	34,8	118	65,2	181	100,0	323	36,4
2001	230	35,7	415	64,3	645	100,0	64	37,0	109	63,0	173	100,0	294	35,9
2002	213	34,9	398	65,1	611	100,0	56	38,1	91	61,9	149	100,0	269	35,5
2003	178	25,0	533	75,0	711	100,0	44	34,6	83	65,4	127	100,0	222	26,5
2004	163	25,8	468	74,2	631	100,0	37	27,2	99	72,8	136	100,0	200	26,1
2005	169	26,0	481	74,0	650	100,0	47	23,0	157	77,0	204	100,0	216	25,3
2006	131	20,1	521	79,9	652	100,0	30	20,1	119	79,9	149	100,0	161	20,1
2007	194	28,6	484	71,4	678	100,0	45	23,4	147	76,6	192	100,0	239	27,5
2008	208	24,8	632	75,2	840	100,0	39	19,4	162	80,6	201	100,0	247	23,7
2009	102	16,1	532	83,9	633	100,0	35	16,9	172	83,1	207	100,0	137	16,3

Fonte: ANN.06

Figura 56: distribuzione percentuale delle *nuove persone assistite*, risultate positive al test Epatite virale C secondo il sesso – Periodo 1997 – 2009

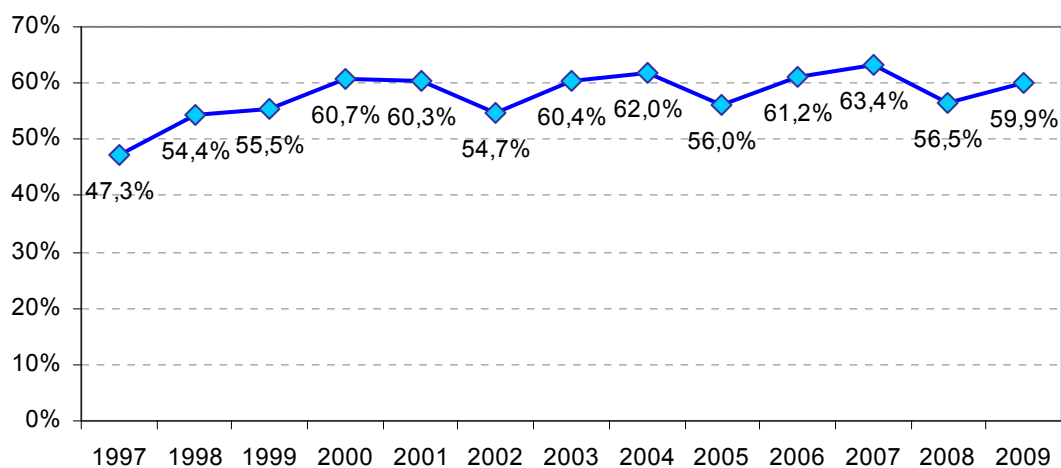
Tabella 39: distribuzione assoluta e percentuale delle *persone già assistite*, secondo l'esito del test Epatite virale C ed il sesso – Periodo 1997 – 2009

Anno	Maschi						Femmine						Totale Positivi	
	Positivi		Negativi		Totale		Positivi		Negativi		Totale		N	% sul totale testati
	N	% _R	N	% _R	N	% _R	N	% _R	N	% _R	N	% _R		
1997	3.175	79,1	841	20,9	4.016	100,0	680	81,6	153	18,4	833	100,0	3.855	79,5
1998	2.734	77,9	776	22,1	3.510	100,0	520	75,9	165	24,1	685	100,0	3.254	77,6
1999	2.502	75,3	819	24,7	3.321	100,0	504	84,1	95	15,9	599	100,0	3.006	76,7
2000	2.591	71,7	1.022	28,3	3.613	100,0	525	78,5	144	21,5	669	100,0	3.116	72,8
2001	2.531	67,7	1.210	32,3	3.741	100,0	526	76,8	159	23,2	685	100,0	3.057	69,1
2002	2.841	63,8	1.615	36,2	4.456	100,0	585	73,1	215	26,9	800	100,0	3.426	65,2
2003	2.658	73,6	955	26,4	3.613	100,0	458	65,6	240	34,4	698	100,0	3.116	72,3
2004	2.369	67,8	1.124	32,2	3.493	100,0	472	70,1	201	29,9	673	100,0	2.841	68,2
2005	2.919	71,2	1.180	28,8	4.099	100,0	574	73,0	212	27,0	786	100,0	3.493	71,5
2006	2.508	69,5	1.103	30,5	3.611	100,0	489	67,1	240	32,9	729	100,0	2.997	69,1
2007	2.396	70,4	1.009	29,6	3.405	100,0	494	73,3	180	26,7	674	100,0	2.890	70,9
2008	3.052	71,6	1.209	28,4	4.261	100,0	655	75,2	216	24,8	871	100,0	3.707	72,2
2009	3.225	75,7	1.036	24,3	4.261	100,0	676	72,0	263	28,0	939	100,0	3.091	75,0

Fonte: ANN.06

Figura 57: distribuzione percentuale delle *persone già assistite*, risultate positive al test Epatite virale C secondo il sesso – Periodo 1997 – 2009

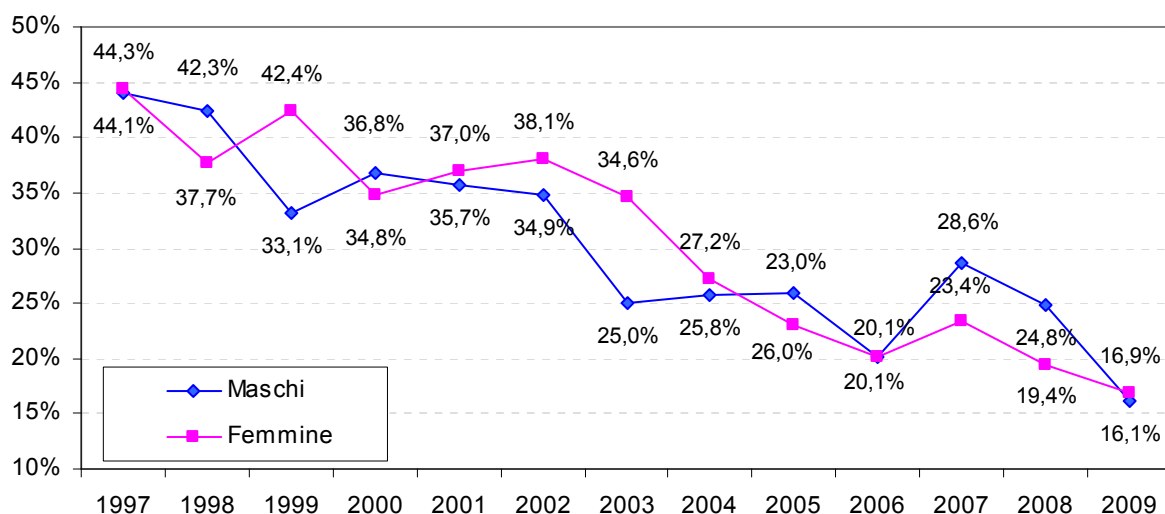

Tabella 40: distribuzione assoluta e percentuale delle *persone assistite complessivamente*, secondo l'esito del test Epatite virale C ed il sesso – Periodo 1997 – 2009

Anno	Maschi						Femmine						Totale Positivi	
	Positivi		Negativi		Totale		Positivi		Negativi		Totale		N	% sul totale testati
	N	% _R	N	% _R	N	% _R	N	% _R	N	% _R	N	% _R		
1997	3.484	73,9	1.233	26,1	4.717	100,0	754	75,4	246	24,6	1.000	100,0	4.238	74,1
1998	3.059	71,5	1.219	28,5	4.278	100,0	597	67,2	292	32,8	889	100,0	3.656	70,8
1999	2.691	69,1	1.201	30,9	3.892	100,0	557	76,9	167	23,1	724	100,0	3.248	70,4
2000	2.851	66,0	1.468	34,0	4.319	100,0	588	69,2	262	30,8	850	100,0	3.439	66,5
2001	2.761	63,0	1.625	37,0	4.386	100,0	590	68,8	268	31,2	858	100,0	3.351	63,9
2002	3.054	60,3	2.013	39,7	5.067	100,0	641	67,7	306	32,3	947	100,0	3.695	61,4
2003	2.836	65,6	1.488	34,4	4.324	100,0	502	60,8	323	39,2	825	100,0	3.338	64,8
2004	2.532	61,4	1.592	38,6	4.124	100,0	509	62,9	300	37,1	809	100,0	3.041	61,6
2005	3.088	65,0	1.661	35,0	4.749	100,0	621	62,7	369	37,3	990	100,0	3.709	64,6
2006	2.639	61,9	1.624	38,1	4.263	100,0	519	59,1	359	40,9	878	100,0	3.158	61,4
2007	2.590	63,4	1.493	36,6	4.083	100,0	539	62,2	327	37,8	866	100,0	3.129	63,2
2008	3.260	63,9	1.841	36,1	5.101	100,0	694	64,7	378	35,3	1.072	100,0	3.954	64,1
2009	3.327	68,0	1.567	32,0	4.894	100,0	711	62,0	435	38,0	1.146	100,0	4.038	66,9

Fonte: ANN.06

Ricoveri ospedalieri di persone tossicodipendenti

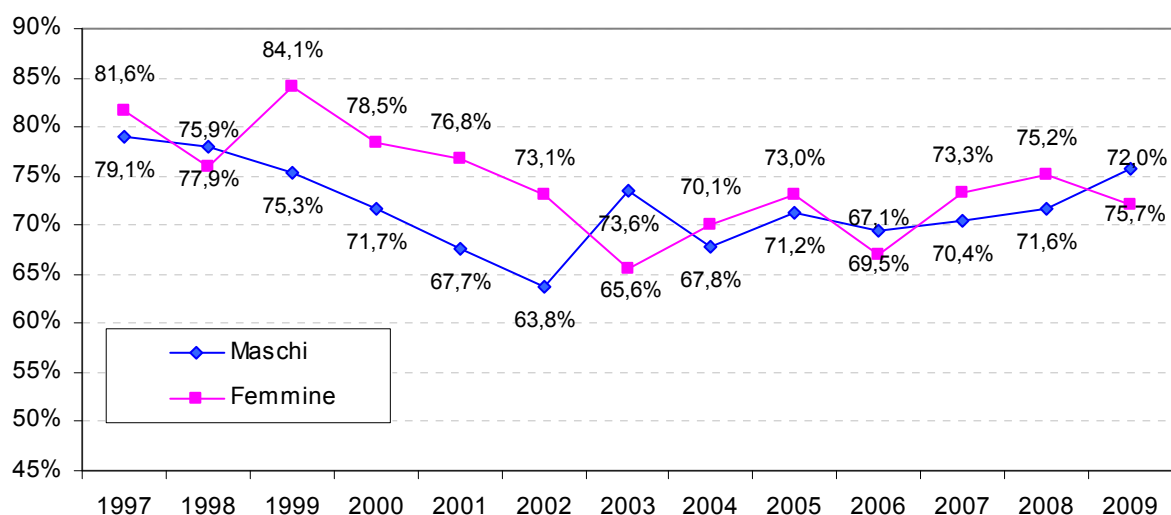
Ricoveri droga – correlati in regime ordinario e diurno

Tabella 41: distribuzione assoluta dei ricoveri droga-correlati (in regime ordinario e diurno) di residenti per sesso, classi di età e diagnosi principale- Anno 2009

Diagnosi di ricovero	Maschi					Femmine					Tot
	≤14	15-34	35-54	≥55	Tot	≤14	15-34	35-54	≥55	Tot	
Abuso di droghe senza dipendenza (305.2-3, 305.5-7, 305.9)	0	9	22	2	33	0	12	20	16	48	81
Dipendenza da droghe (304.0, 304.2-9)	1	45	51	2	99	0	8	16	4	28	127
Psicosi indotte da droghe (292)	0	18	12	4	34	2	4	1	18	25	59
Astinenza da droghe (292.0)	0	3	7	1	11	1	2	2	1	6	17
Intossicazione patologica da droghe (292.2)	1	2	6	8	17	0	0	4	10	14	31
Totale	2	77	98	17	194	3	26	43	49	121	315

Fonte: Scheda di dimissione ospedaliera

Tabella 42: distribuzione percentuale dei ricoveri droga-correlati (in regime ordinario e diurno) di residenti per sesso, classi di età e diagnosi principale- Anno 2009

Diagnosi di ricovero	Maschi					Femmine					Tot	
	≤14	15-34	35-54	≥55	Tot	≤14	15-34	35-54	≥55	Tot	% _R	% _C
Abuso di droghe senza dipendenza (305.2-3, 305.5-7, 305.9)	0,0	11,1	27,2	2,5	40,7	0,0	14,8	24,7	19,8	59,3	100	25,7
Dipendenza da droghe (304.0, 304.2-9)	0,8	35,4	40,2	1,6	78,0	0,0	6,3	12,6	3,1	22,0	100	40,3
Psicosi indotte da droghe (292)	0,0	30,5	20,3	6,8	57,6	3,4	6,8	1,7	30,5	42,4	100	18,7
Astinenza da droghe (292.0)	0,0	17,6	41,2	5,9	64,7	5,9	11,8	11,8	5,9	35,3	100	5,4
Intossicazione patologica da droghe (292.2)	3,2	6,5	19,4	25,8	54,8	0,0	0,0	12,9	32,3	45,2	100	9,8
Totale	0,6	24,4	31,1	5,4	61,6	1,0	8,3	13,7	15,6	38,4	100	100,0

Fonte: Scheda di dimissione ospedaliera

Figura 58: distribuzione percentuale dei ricoveri droga correlati di residenti per sesso e diagnosi principale. Anno 2009



Figura 59: distribuzione dei ricoveri per abuso di droghe senza dipendenza per classi di età e sesso. Anno 2009



Figura 60: distribuzione dei ricoveri per dipendenza da droghe per classi di età e sesso. Anno 2009

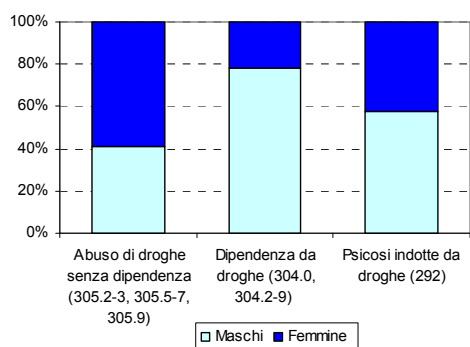

Figura 61: distribuzione dei ricoveri per psicosi indotte da droghe per classi di età e sesso. Anno 2009

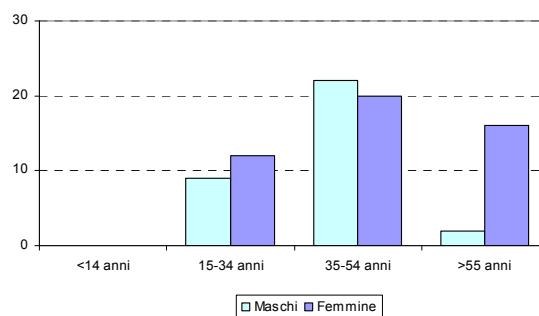

Tabella 43: distribuzione assoluta dei ricoveri droga-correlati (in regime ordinario e diurno) di residenti per sesso e diagnosi principale - Anni 2008-2009

Diagnosi di ricovero	2008			2009			Δ % 2009-2008		
	M	F	Totale	M	F	Totale	M	F	Totale
Abuso di droghe senza dipendenza (305.2-3, 305.5-7, 305.9)	40	58	98	33	48	81	-17,5	-17,2	-17,3
Dipendenza da droghe (304.0, 304.2-9)	83	38	121	99	28	127	19,3	-26,3	5,0
Psicosi indotte da droghe (292)	39	12	51	34	25	59	-12,8	108,3	15,7
Astinenza da droghe (292.0)	3	4	7	11	6	17	266,7	50,0	142,9
Intossicazione patologica da droghe (292.2)	19	42	61	17	14	31	-10,5	-66,7	-49,2
Totale	184	154	338	194	121	315	5,4	-21,4	-6,8

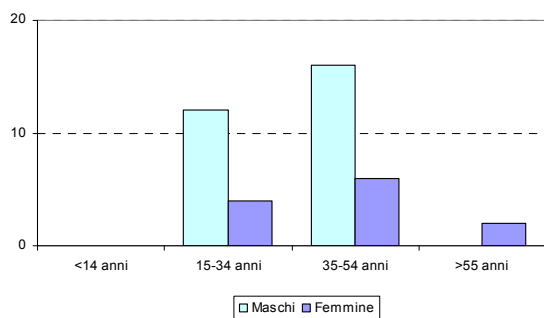
Fonte: Scheda di dimissione ospedaliera

Figura 62: distribuzione assoluta dei ricoveri droga-correlati (in regime ordinario e diurno) di residenti per diagnosi principale - Anni 2008-2009

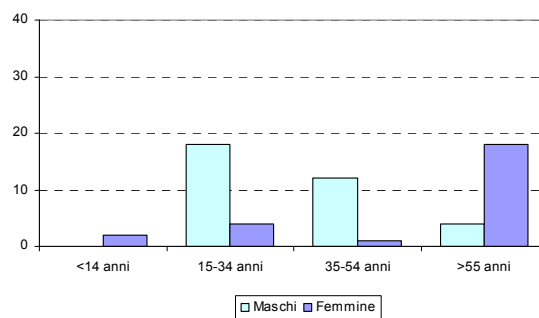

Tabella 44: distribuzione assoluta dei ricoveri droga-correlati (in regime ordinario e diurno) di residenti per sesso, classi di età e diagnosi principale e secondaria- Anno 2009

Diagnosi di ricovero	Maschi					Femmine					Tot
	≤14	15-34	35-54	≥55	Tot	≤14	15-34	35-54	≥55	Tot	
Abuso di droghe senza dipendenza (305.2-3, 305.5-7, 305.9)	0	49	53	9	111	0	25	34	22	81	192
Dipendenza da droghe (304.0, 304.2-9)	1	101	135	5	242	0	30	42	9	81	323
Psicosi indotte da droghe (292)	0	20	14	10	44	2	4	1	26	33	77
Astinenza da droghe (292.0)	0	4	8	2	14	1	2	2	3	8	22
Intossicazione patologica da droghe (292.2)	3	4	11	13	31	0	0	5	25	30	61
Totale	4	178	221	39	442	3	61	84	85	233	675

Fonte: Scheda di dimissione ospedaliera

Tabella 45: distribuzione percentuale dei ricoveri droga-correlati (in regime ordinario e diurno) di residenti per sesso, classi di età e diagnosi principale e secondaria- Anno 2009

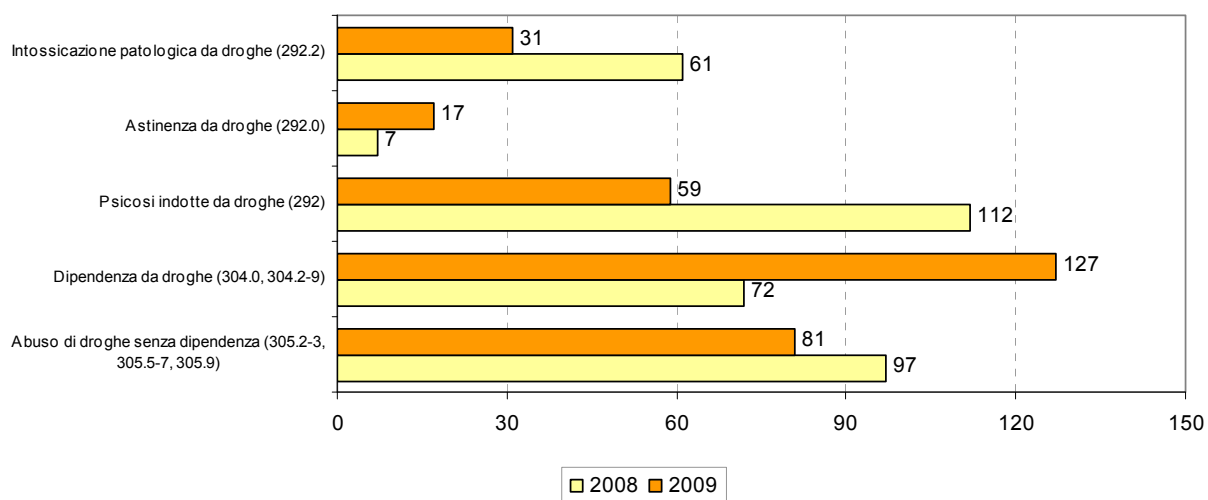
Diagnosi di ricovero	Maschi					Femmine					Tot	
	≤14	15-34	35-54	≥55	Tot	≤14	15-34	35-54	≥55	Tot	% _R	% _C
Abuso di droghe senza dipendenza (305.2-3, 305.5-7, 305.9)	0,0	25,5	27,6	4,7	57,8	0,0	13,0	17,7	11,5	42,2	100,0	28,4
Dipendenza da droghe (304.0, 304.2-9)	0,3	31,3	41,8	1,5	74,9	0,0	9,3	13,0	2,8	25,1	100,0	47,9
Psicosi indotte da droghe (292)	0,0	26,0	18,2	13,0	57,1	2,6	5,2	1,3	33,8	42,9	100,0	11,4
Astinenza da droghe (292.0)	0,0	18,2	36,4	9,1	63,6	4,5	9,1	9,1	13,6	36,4	100,0	3,3
Intossicazione patologica da droghe (292.2)	4,9	6,6	18,0	21,3	50,8	0,0	0,0	8,2	41,0	49,2	100,0	9,0
Totale	0,6	26,4	32,7	5,8	65,5	0,4	9,0	12,4	12,6	34,5	100,0	100,0

Fonte: Scheda di dimissione ospedaliera

Figura 63: distribuzione assoluta dei ricoveri droga-correlati (in regime ordinario e diurno) di residenti per diagnosi principali e secondarie - Anno-2009

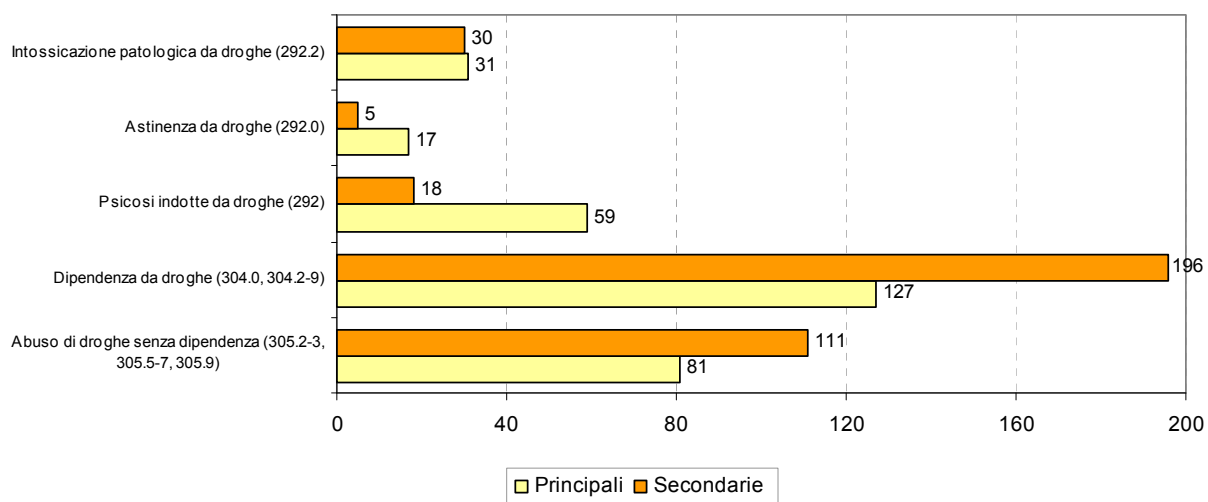

Utenza delle Strutture Riabilitative

Figura 64: distribuzione delle persone tossicodipendenti assistite in Regione Veneto per tipologia di struttura. Periodo 2000 - 2009

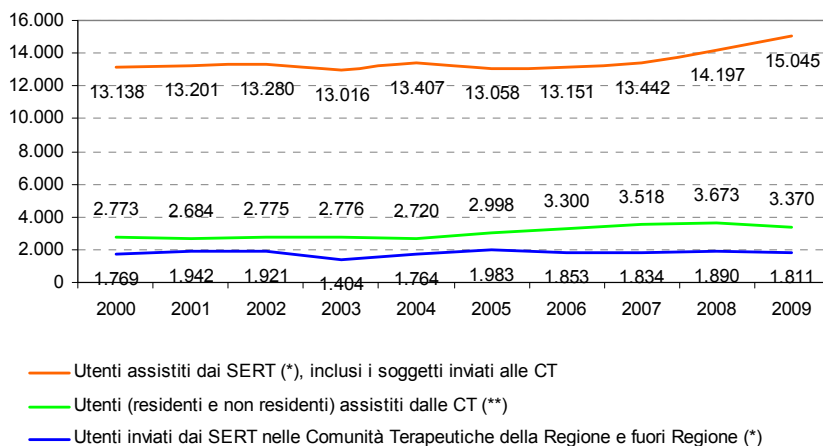

(*) Fonte: Schede Ministero della Salute D.M. 20/09/1997 – Rilevazione attività dei SerT nel settore delle Tossicodipendenze
 (**) Fonte: Schede Ministero della Salute D.P.R. 309/90, art. 115 – Rilevazione attività delle strutture socio-riabilitative

Nuove persone e persone già assistite

Tabella 46: distribuzione assoluta e percentuale del movimento clienti delle strutture riabilitative secondo l'esito del trattamento – Periodo 2004 – 2009

	2004		2005		2006		2007		2008		2009	
	N	%c	N	%c	N	%c	N	%c	N	%c	N	%c
Totale soggetti assistiti	2.720	100	2.998	100	3.300	100,0	3.518	100,0	3.673	100	3.370	100,0
Nuovi entrati ⁽¹⁾	1.737	63,9	2.065	68,9	2.498	75,7	2.499	71,0	2.011	54,8	2.400	71,2
Soggetti già in carico ⁽¹⁾	983	36,1	933	31,1	802	24,3	1.019	29,0	1.662	45,2	1.203	28,8
Soggetti "Dimessi" (di cui:)	1.640	100	1.926	100	2.230	100	2.350	100,0	2.544	100,0	2.216	100,0
Trattamento completato ⁽²⁾	290	17,7	369	19,2	400	17,9	434	18,5	474	18,6	610	27,5
Trattamento interrotto ⁽²⁾	387	23,6	398	20,7	571	25,6	485	20,6	480	18,9	377	17,0
Dimissione concordata ⁽²⁾	187	11,4	287	14,9	235	10,5	241	10,3	323	12,7	193	8,7
Passaggio altra struttura ⁽²⁾	376	22,9	356	18,5	408	18,3	496	21,1	589	23,2	444	20,0
Abbandono o fuga ⁽²⁾	322	19,6	367	19,1	438	19,6	537	22,9	546	21,5	482	21,8
Espulsione ⁽²⁾	57	3,5	115	6,0	158	7,1	141	6,0	106	4,2	85	3,8
Decesso ⁽²⁾	5	0,3	13	0,7	6	0,3	2	0,1	2	0,1	1	0,0
Trasferimento in carcere ⁽²⁾	16	1,0	21	1,1	14	0,6	14	0,6	24	0,9	24	1,1

Fonte: STR.01 III° parte

⁽¹⁾ valore percentuale rispetto al totale soggetti assistiti; ⁽²⁾ valore percentuale rispetto al totale soggetti dimessi

Figura 65: distribuzione percentuale del movimento clienti (sul totale persone assistite) delle strutture riabilitative. Periodo 2000 – 2009



Figura 66: distribuzione percentuale delle persone “dimesse” dalle strutture riabilitative per modalità di “dimissione” – Periodo 2000 – 2009



(*) Decesso, trasferimento in carcere

Persone in convenzione e non con la struttura riabilitativa

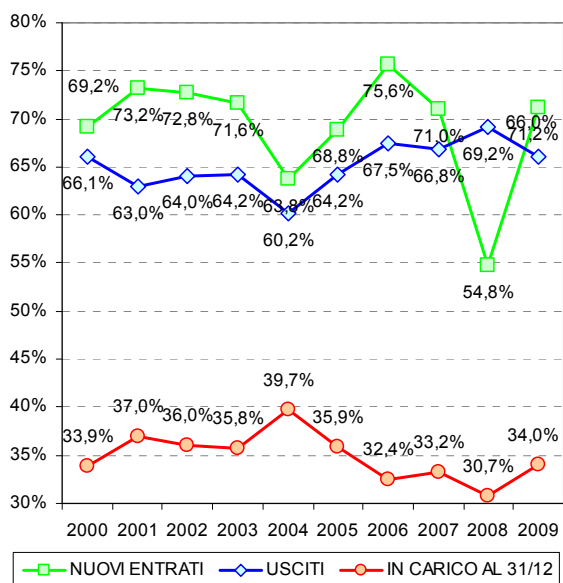
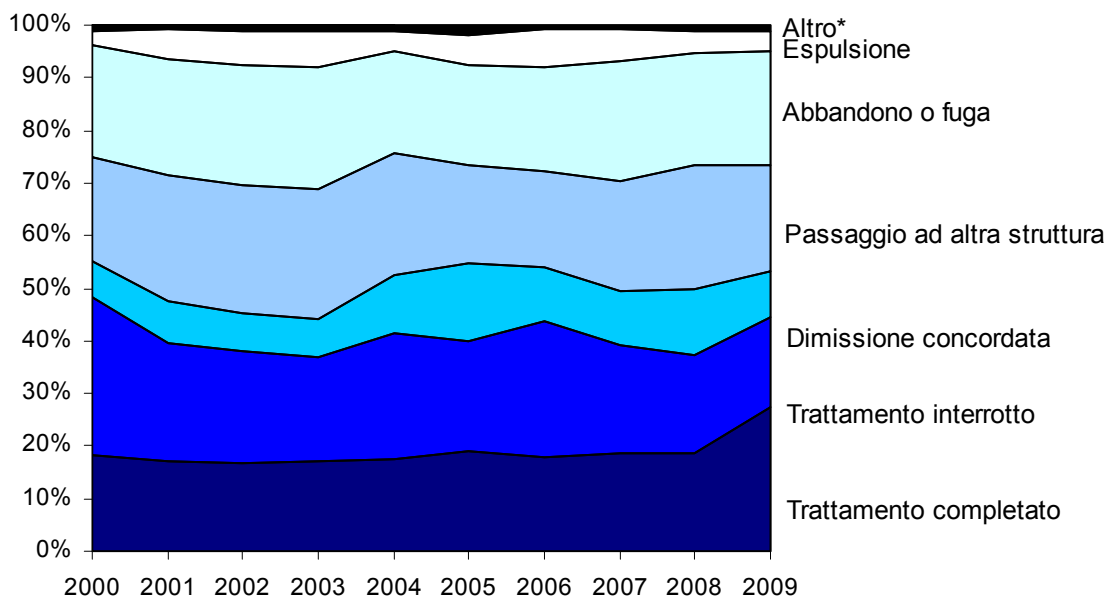
Tabella 47: distribuzione assoluta e percentuale delle persone assistite dalle strutture riabilitative secondo il tipo di rapporto con la struttura – Periodo 2000 – 2009

	In convenzione		Non in convenzione		Totale	
	N	% _R	N	% _R	N	% _R
2000	2.078	74,9	695	25,1	2.773	100,0
2001	2.029	75,6	655	24,4	2.684	100,0
2002	2.013	72,5	762	27,5	2.775	100,0
2003	1.963	70,7	813	29,3	2.776	100,0
2004	1.760	64,7	960	35,3	2.720	100,0
2005	2.149	65,1	1.151	34,9	3.300	100,0
2006	1.847	61,6	1.151	38,4	2.998	100,0
2007	1.677	47,7	1.841	52,3	3.518	100,0
2008	1.618	44,1	2.055	55,9	3.673	100,0
2009	1.516	45,0	1.854	55,0	3.370	100,0

Fonte: STR.01 III° parte

Modalità di accesso alla struttura riabilitativa

Tabella 48: distribuzione assoluta e percentuale delle persone assistite dalle strutture riabilitative secondo la modalità di accesso – Periodo 2000 – 2009

	SerT		Magistratura		Volontario		Totale	
	N	% _R	N	% _R	N	% _R	N	% _R
2000	1.818	96,5	37	2,0	29	1,5	1.884	100,0
2001	1.856	96,5	37	1,9	30	1,6	1.923	100,0
2002	2.008	98,0	19	0,9	23	1,1	2.050	100,0
2003	2.016	98,0	19	0,9	23	1,1	2.058	100,0
2004	1.666	97,3	14	0,8	33	1,9	1.713	100,0
2005	1.985	97,8	17	0,8	27	1,3	2.029	100,0
2006	2.374	96,7	41	1,7	39	1,6	2.454	100,0
2007	2.473	98,8	18	0,7	12	0,5	2.503	100,0
2008	1.715	98,0	11	0,6	24	1,4	1.750	100,0
2009	2.332	98,3	3	0,1	38	1,6	2.373	100,0

Fonte: STR.01 III° parte

Figura 67: distribuzione percentuale delle persone assistite dalle strutture riabilitative secondo la modalità di accesso. 2000 – 2009

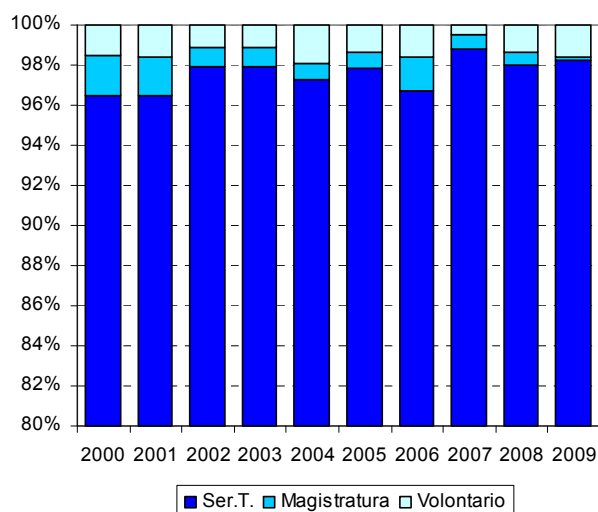

Persone assistite secondo la durata e l'esito del trattamento

Tabella 49: distribuzione assoluta e percentuale (di colonna) delle persone assistite dalle strutture riabilitative secondo l'esito e la durata del trattamento – Anno 2009

Esito trattamento	Totale		Fino a 6 mesi		Da 6 a 12 mesi		Da 12 a 18 mesi		Da 18 a 24 mesi		Oltre 24 mesi	
	N	%c	N	%c	N	%c	N	%c	N	%c	N	%c
Totale soggetti assistiti	3.370	100,0	2.065	100,0	666	100,0	254	100,0	156	100,0	229	100,0
Ancora in trattamento al 31/12(*)	1.154	34,2	580	28,1	243	36,5	131	51,6	89	57,1	111	48,5
Soggetti "Dimessi" (di cui:)	2.216	100,0	1.485	100,0	423	100,0	123	100,0	67	100,0	118	100,0
Trattamento completato (**)	610	27,5	264	17,8	151	35,7	68	55,3	37	55,2	90	76,3
Trattamento interrotto (**)	377	17,0	299	20,1	63	14,9	10	8,1	3	4,5	2	1,7
Dimissione concordata (**)	193	8,7	161	10,8	22	5,2	4	3,3	3	4,5	3	2,5
Passaggio ad altra struttura(**)	444	20,0	297	20,0	130	30,7	12	9,8	4	6,0	1	0,8
Abbandono o fuga (**)	482	21,8	370	24,9	48	11,3	27	22,0	17	25,4	20	16,9
Espulsione (**)	85	3,8	71	4,8	7	1,7	2	1,6	3	4,5	2	1,7
Decesso (**)	1	0,0	1	0,1	0	0,0	0	0,0	0	0,0	0	0,0
Trasferimento in carcere (**)	24	1,1	22	1,5	2	0,5	0	0,0	0	0,0	0	0,0

Fonte: STR.01 III° parte

(*) Valore percentuale rispetto al totale soggetti assistiti; (**) valore percentuale rispetto al totale soggetti dimessi

Figura 68: distribuzione percentuale delle persone assistite secondo l'esito e la durata del trattamento. Anno 2009



Figura 69: distribuzione percentuale delle persone “dimesse” dalla struttura per modalità di “dimissione” e durata del trattamento. Anno 2009



(*) Decesso, trasferimento in carcere

Tabella 50: distribuzione assoluta e percentuale (di riga) delle persone assistite dalle strutture riabilitative secondo l'esito e la durata del trattamento – Anno 2009

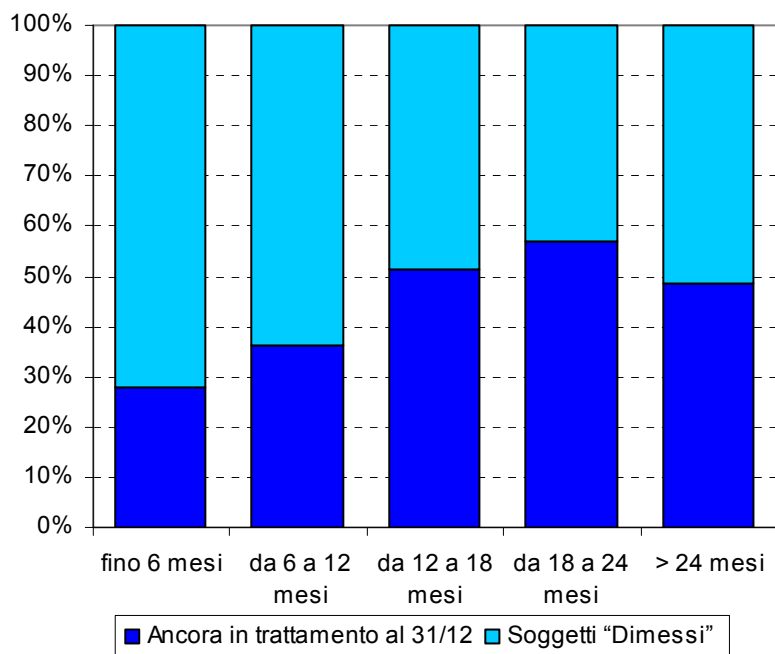
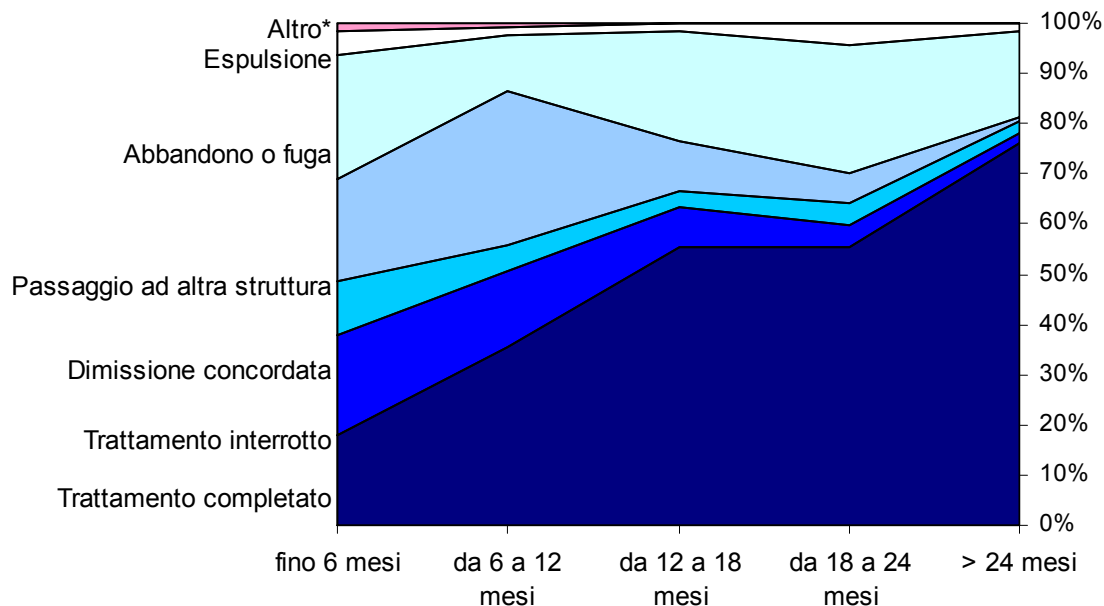
Esito trattamento	Totale		Fino a 6 mesi		Da 6 a 12 mesi		Da 12 a 18 mesi		Da 18 a 24 mesi		Oltre 24 mesi	
	N	% _R	N	% _R	N	% _R	N	% _R	N	% _R	N	% _R
Totale soggetti assistiti	3.370	100	2.065	61,3	666	19,8	254	7,5	156	4,6	229	6,8
Ancora in trattamento al 31/12	1.154	100	580	50,3	243	21,1	131	11,4	89	7,7	111	9,6
Soggetti “Dimessi” (di cui:)	2.216	100	1.485	67,0	423	19,1	123	5,6	67	3,0	118	5,3
Trattamento completato	610	100	264	43,3	151	24,8	68	11,1	37	6,1	90	14,8
Trattamento interrotto	377	100	299	79,3	63	16,7	10	2,7	3	0,8	2	0,5
Dimissione concordata	193	100	161	83,4	22	11,4	4	2,1	3	1,6	3	1,6
Passaggio ad altra struttura	444	100	297	66,9	130	29,3	12	2,7	4	0,9	1	0,2
Abbandono o fuga	482	100	370	76,8	48	10,0	27	5,6	17	3,5	20	4,1
Espulsione	85	100	71	83,5	7	8,2	2	2,4	3	3,5	2	2,4
Decesso	1	100	1	100,0	0	0,0	0	0,0	0	0,0	0	0,0
Trasferimento in carcere	24	100	22	91,7	2	8,3	0	0,0	0	0,0	0	0,0

Fonte: STR.01 III° parte

Figura 70: distribuzione percentuale (sul totale soggetti assistiti) delle persone in base alla durata del trattamento. Anno 2009



Figura 71: distribuzione percentuale (sul totale soggetti assistiti) delle persone che hanno completato il trattamento in base alla durata del trattamento. Anno 2009



Figura 72: distribuzione percentuale (sul totale soggetti assistiti) delle persone che hanno interrotto il trattamento. Anno 2009

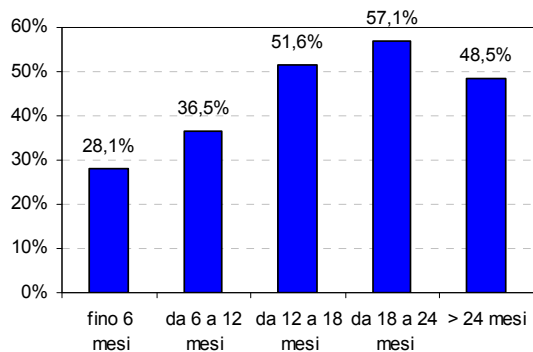

Figura 73: distribuzione percentuale (sul totale soggetti assistiti) delle persone con dimissione concordata. Anno 2009

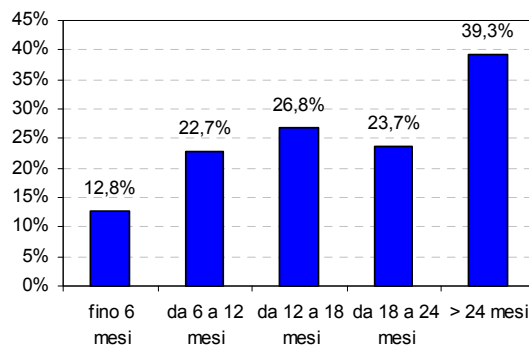

Figura 74: distribuzione percentuale (sul totale soggetti assistiti) delle persone che sono passate ad altra struttura. Anno 2009

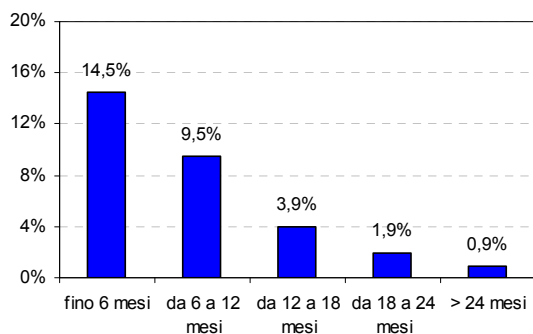

Figura 75: distribuzione percentuale (sul totale soggetti assistiti) delle persone che hanno abbandonato o sono fuggite dalla struttura. Anno 2009

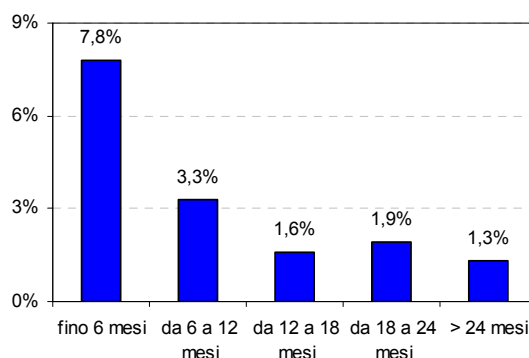

Figura 76: distribuzione percentuale (sul totale soggetti assistiti) delle persone che sono state espulse. Anno 2009

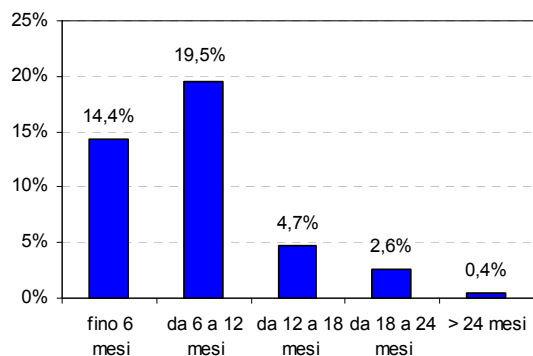

Figura 77: distribuzione percentuale (sul totale soggetti assistiti) delle persone che sono decedute. Anno 2009

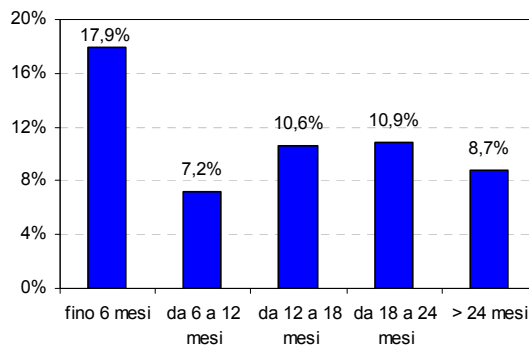

Figura 78: distribuzione percentuale (sul totale soggetti assistiti) delle persone che sono state trasferite in carcere. Anno 2009

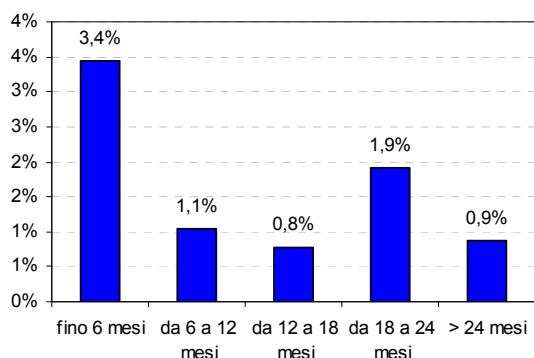

Tabella 51: distribuzione assoluta e percentuale delle persone assistite dalle strutture riabilitative secondo la durata del trattamento – Periodo 2000-2009

	Fino 6 mesi		Da 6 a 12 mesi		Da 12 a 18 mesi		Da 18 a 24 mesi		Oltre 24 mesi		Totale	
	N	% _R	N	% _R	N	% _R	N	% _R	N	% _R	N	% _R
2000	1.611	58,1	487	17,6	337	12,2	163	5,9	175	6,3	2.773	100,0
2001	1.626	60,6	463	17,3	260	9,7	167	6,2	168	6,3	2.684	100,0
2002	1.658	59,7	533	19,2	251	9,0	174	6,3	159	5,7	2.775	100,0
2003	1.673	60,3	519	18,7	238	8,6	174	6,3	172	6,2	2.776	100,0
2004	1.634	60,1	533	19,6	295	10,8	135	5,0	123	4,5	2.720	100,0
2005	1.870	62,4	589	19,6	259	8,6	123	4,1	157	5,2	2.998	100,0
2006	1.680	50,9	477	14,5	326	9,9	198	6,0	618	18,7	3.300	100,0
2007	2.152	61,2	608	17,3	354	10,1	187	5,3	217	6,2	3.518	100,0
2008	2.375	64,7	822	22,4	263	7,2	85	2,3	128	3,6	3.673	100,0
2009	2.065	61,3	666	19,8	254	7,5	156	4,6	229	6,8	3.370	100,0

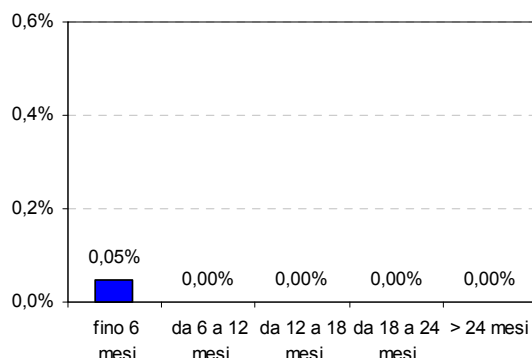
Fonte: STR.01 III° parte

Tabella 52: distribuzione assoluta e percentuale delle persone ancora in trattamento presso le strutture riabilitative secondo la durata del trattamento – Periodo 2004 – 2009

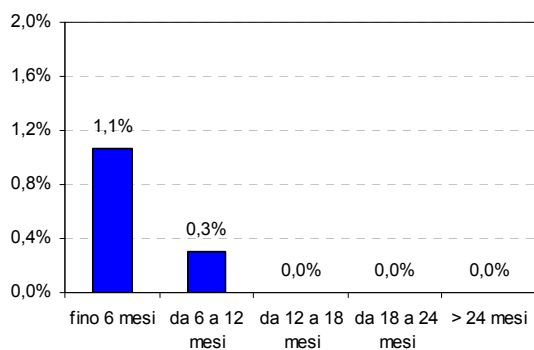
	Fino 6 mesi		Da 6 a 12 mesi		Da 12 a 18 mesi		Da 18 a 24 mesi		Oltre 24 mesi		Totale	
	N	% _R	N	% _R	N	% _R	N	% _R	N	% _R	N	% _R
2004	551	52,5	279	26,6	133	12,7	58	5,5	29	2,8	1.080	100,0
2005	547	51,0	266	24,8	112	10,4	58	5,4	89	8,3	1.072	100,0
2006	502	46,9	177	16,5	134	12,5	98	9,2	159	14,9	1.070	100,0
2007	508	43,5	199	17,0	190	16,3	99	8,5	172	14,7	1.168	100,0
2008	571	43,5	294	17,0	128	16,3	57	8,5	79	14,7	1.129	100,0
2009	580	50,3	243	21,1	131	11,4	89	7,7	111	9,6	1.154	100,0

Fonte: STR.01 III° parte

Figura 79: distribuzione percentuale delle persone assistite secondo la durata del trattamento. Periodo 2004 - 2009



Figura 80: distribuzione percentuale delle persone ancora in trattamento secondo la durata del trattamento. Periodo 2004 - 2009



Tabella 53: distribuzione assoluta e percentuale delle persone che hanno completato il trattamento presso le strutture riabilitative secondo la durata del trattamento – Periodo 2004 - 2009

	Fino 6 mesi		Da 6 a 12 mesi		Da 12 a 18 mesi		Da 18 a 24 mesi		Oltre 24 mesi		Totale	
	N	% _R	N	% _R	N	% _R	N	% _R	N	% _R	N	% _R
2004	90	31,0	73	25,2	73	25,2	32	11,0	22	7,6	290	100,0
2005	151	40,9	84	22,8	71	19,2	27	7,3	36	9,8	369	100,0
2006	173	43,3	85	21,3	87	21,8	21	5,3	34	8,5	400	100,0
2007	174	40,1	133	30,6	50	11,5	41	9,4	36	8,3	434	100,0
2008	222	46,8	143	30,2	61	12,9	21	4,4	27	5,7	474	100,0
2009	264	43,3	151	24,8	68	11,1	37	6,1	90	14,8	610	100,0

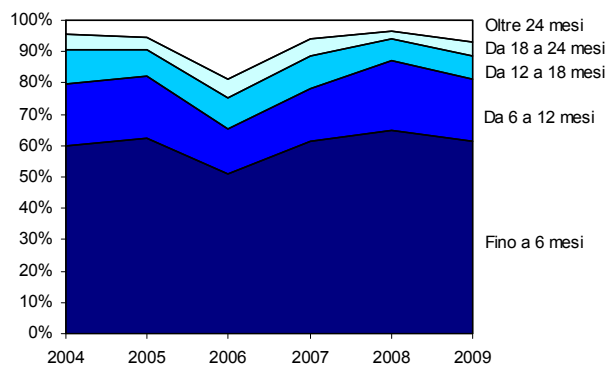
Fonte: STR.01 III° parte

Tabella 54: distribuzione assoluta e percentuale delle persone che hanno interrotto il trattamento (trattamento interrotto, abbandono/fuga, espulsione) presso le strutture riabilitative secondo la durata del trattamento – Periodo 2004 – 2009

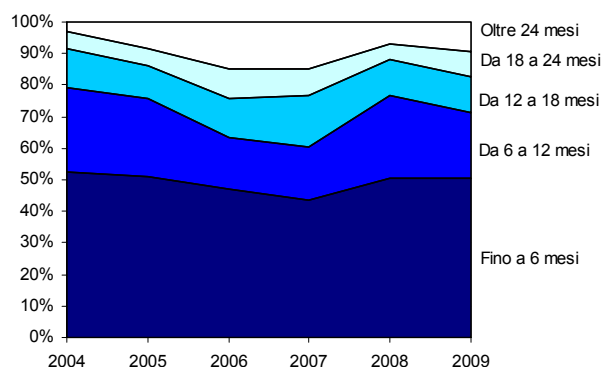
	Fino 6 mesi		Da 6 a 12 mesi		Da 12 a 18 mesi		Da 18 a 24 mesi		Oltre 24 mesi		Totale	
	N	% _R	N	% _R	N	% _R	N	% _R	N	% _R	N	% _R
2004	577	75,3	103	13,4	50	6,5	26	3,4	10	1,3	766	100,0
2005	641	72,8	153	17,4	42	4,8	23	2,6	21	2,4	880	100,0
2006	693	59,5	123	10,6	57	4,9	67	5,8	224	19,2	1.164	100,0
2007	988	85,0	89	7,7	37	3,2	43	3,7	5	0,4	1.162	100,0
2008	967	85,4	131	11,6	24	2,1	2	0,2	8	0,7	1.132	100,0
2009	740	78,4	118	12,5	39	4,1	23	2,4	24	2,5	944	100,0

Fonte: STR.01 III° parte

Figura 81: distribuzione percentuale delle persone che hanno completato il trattamento secondo la durata del trattamento. Periodo 2004 - 2009



Figura 82: distribuzione percentuale delle persone che hanno interrotto il trattamento secondo la durata del trattamento. Periodo 2004 - 2009



Tabella 55: distribuzione assoluta e percentuale delle persone trasferite ad altra struttura riabilitativa secondo la durata del trattamento – Periodo 2004 - 2009

	Fino 6 mesi		Da 6 a 12 mesi		Da 12 a 18 mesi		Da 18 a 24 mesi		Oltre 24 mesi		Totale	
	N	% _R	N	% _R	N	% _R	N	% _R	N	% _R	N	% _R
2004	285	75,8	43	11,4	25	6,6	10	2,7	13	3,5	376	100,0
2005	290	81,5	45	12,6	13	3,7	7	2,0	1	0,3	356	100,0
2006	197	48,3	52	12,7	6	1,5	3	0,7	150	36,8	408	100,0
2007	296	59,7	134	27,0	64	12,9	2	0,4	0	0,0	496	100,0
2008	348	59,1	202	34,3	36	6,1	0	0,0	3	0,5	589	100,0
2009	297	66,9	130	29,3	12	2,7	4	0,9	1	0,2	444	100,0

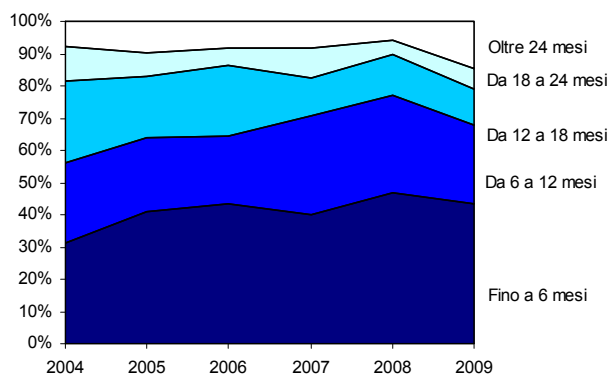
Fonte: STR.01 III° parte

Figura 83: distribuzione percentuale delle persone trasferite secondo la durata del trattamento. Periodo 2004 - 2009

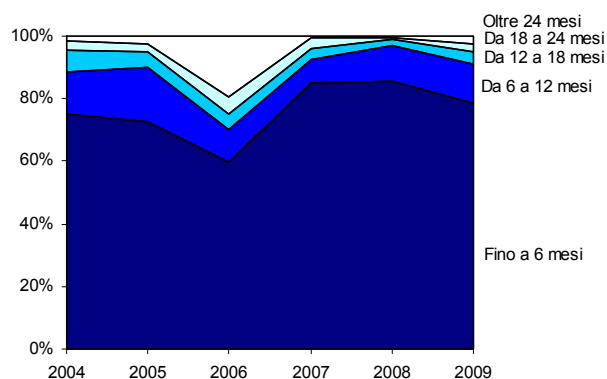
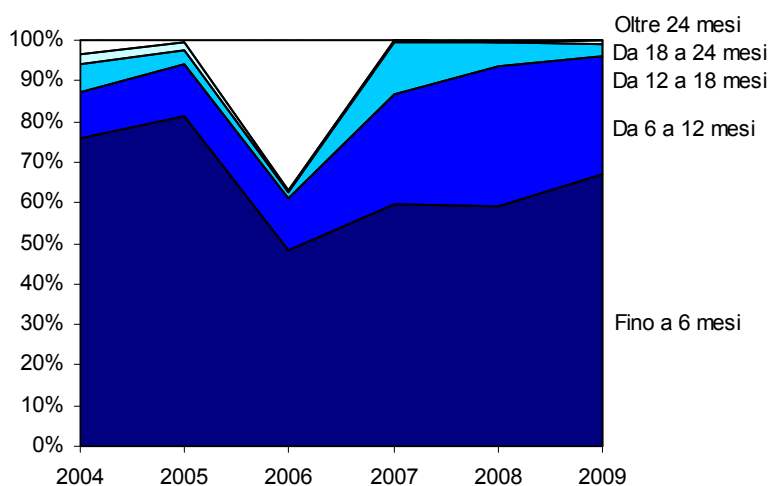

Soggetti segnalati dalle Forze dell'Ordine

Segnalazioni (ex – art. 75) di nuovi soggetti e di soggetti già segnalati in anni precedenti

Tabella 56: nuovi soggetti e soggetti già segnalati in precedenza (ex – art. 75 309/90), per provincia di residenza dei soggetti e per genere - Anno 2009

Province	Nuovi soggetti segnalati				Soggetti già segnalati in precedenza			
	Maschi	Femmine	Totale	% su provincia di segnalazione *	Maschi	Femmine	Totale	% su provincia di segnalazione *
Belluno	26	3	29	145,0%	14	1	15	187,5%
Padova	293	35	328	79,4%	116	8	124	62,3%
Rovigo	88	7	95	193,9%	26	2	28	186,7%
Treviso	278	22	300	113,2%	78	8	86	183,0%
Venezia	311	50	361	79,3%	132	7	139	124,1%
Verona	297	28	325	81,7%	85	3	88	100,0%
Vicenza	193	23	216	116,1%	44	2	46	143,8%
Totale	1.486	168	1.654	92,6%	495	31	526	105,0%
<i>Età media</i>	25,1	24,5	25,1		29,5	29,8	29,5	

Fonte: Archivio DCDS Ministero Interno

(*) se la percentuale è inferiore a 100, parte delle segnalazioni effettuate nella provincia indicata si riferiscono a soggetti provenienti da altre province; si osserva quindi un fenomeno di "attrazione" che è tanto più elevato quanto più la percentuale è bassa. Se la percentuale è superiore a 100, parte dei soggetti residenti nella provincia indicata sono stati segnalati in altre province, quindi si presume un fenomeno di "fuga" dalla provincia di residenza alla ricerca e consumo di sostanze stupefacenti. Tale fenomeno sarà tanto più esteso quanto più elevata risulta la percentuale.

Tabella 57: nuovi soggetti e soggetti già segnalati in precedenza (ex – art. 75 309/90), per numero di segnalazioni – Anni 2004 - 2009

Anno	Nuovi soggetti segnalati			Soggetti già segnalati in precedenza		
	Una segnalazione	Più segnalazioni	Totale	Una segnalazione	Più segnalazioni	Totale
Valori assoluti						
2004	1.127	27	1.154	355	19	374
2005	1.196	35	1.231	379	21	400
2006	1.262	26	1.288	369	23	392
2007	1.239	50	1.289	389	32	421
2008	1.560	73	1.633	552	52	604
2009	1.596	58	1.654	484	42	526
Valori percentuali						
2004	97,7%	2,3%	75,5%	94,9%	5,1%	24,5%
2005	97,2%	2,8%	75,5%	94,8%	5,3%	24,5%
2006	98,0%	2,0%	76,7%	94,1%	5,9%	23,3%
2007	96,1%	3,9%	75,4%	92,4%	7,6%	24,6%
2008	95,5%	4,5%	73,0%	91,4%	8,6%	27,0%
2009	96,5%	3,5%	75,9%	92,0%	8,0%	24,1%

Fonte: Archivio DCDS Ministero Interno

Figura 84: nuovi soggetti segnalati e soggetti segnalati in precedenza (ex – art. 75 309/90) – Anni 2004 - 2009

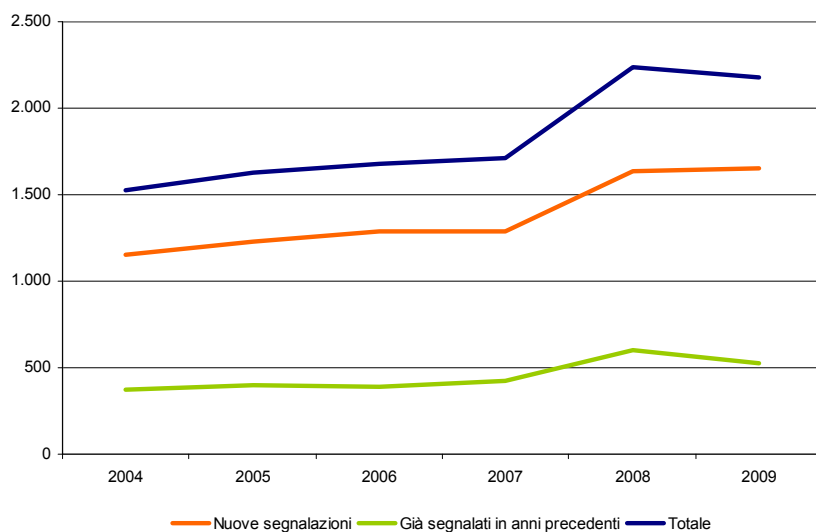

Segnalazioni per tipologia di sostanza

Tabella 58: nuovi soggetti e soggetti già segnalati in anni precedenti (ex – art. 75 309/90), per provincia di residenza dei soggetti e per sostanza di segnalazione - Anno 2009

Province	Opiacei	Cocaina	Altri stimolanti	Cannabinoidi	Psicofarmaci	Altre sostanze	Totale segnalazioni
Nuovi soggetti segnalati							
Belluno	4	2	0	23	0	0	29
Padova	58	55	4	211	0	0	328
Rovigo	17	14	0	61	0	3	95
Treviso	49	34	0	208	0	9	300
Venezia	79	40	1	240	1	0	361
Verona	48	48	1	228	0	0	325
Vicenza	27	18	0	170	0	1	216
Totale	282	211	6	1.141	1	13	1.654
Soggetti già segnalati in anni precedenti							
Belluno	6	1	0	8	0	0	15
Padova	55	15	0	54	0	0	124
Rovigo	8	4	0	16	0	0	28
Treviso	29	13	0	42	0	2	86
Venezia	65	16	0	58	0	0	139
Verona	24	9	0	54	0	1	88
Vicenza	16	2	0	26	0	2	46
Totale	203	60	0	258	0	5	526

Fonte: Archivio DCDS Ministero Interno

Figura 85: nuovi soggetti segnalati (ex – art. 75 309/90), per provincia di residenza dei soggetti e per sostanza di segnalazione - Anno 2009



Figura 86: soggetti già segnalati in anni precedenti (ex – art. 75 309/90), per provincia di residenza dei soggetti e per sostanza di segnalazione - Anno 2009



Tabella 59: nuovi soggetti e soggetti già segnalati in anni precedenti (ex – art. 75 309/90), per sostanza di segnalazione – Anni 2004 - 2009

Anni	Oppiacei	Cocaina	Cannabinoidi	Altre sostanze	Totale segnalazioni
Nuovi soggetti segnalati					
2004	115	94	846	99	1.154
2005	138	192	804	97	1.231
2006	163	204	838	83	1.288
2007	149	178	911	51	1.289
2008	247	196	1.162	28	1.633
2009	282	211	1.141	20	1.654
Soggetti già segnalati in anni precedenti					
2004	100	42	178	54	374
2005	108	58	178	56	400
2006	122	66	190	14	392
2007	124	72	212	13	421
2008	226	95	276	7	604
2009	226	95	276	7	604

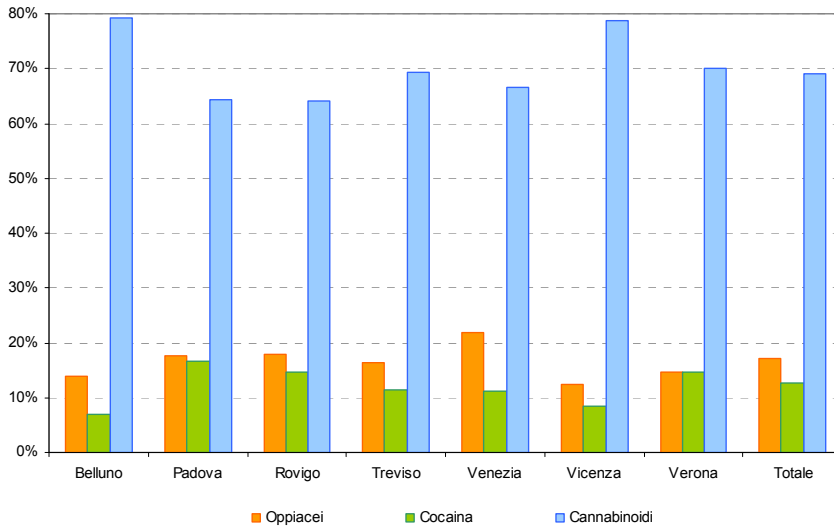
Fonte: Archivio DCDS Ministero Interno

Figura 87: distribuzione percentuale di nuovi soggetti segnalati (ex – art. 75 309/90) per sostanza di segnalazione – Anni 2004 - 2009

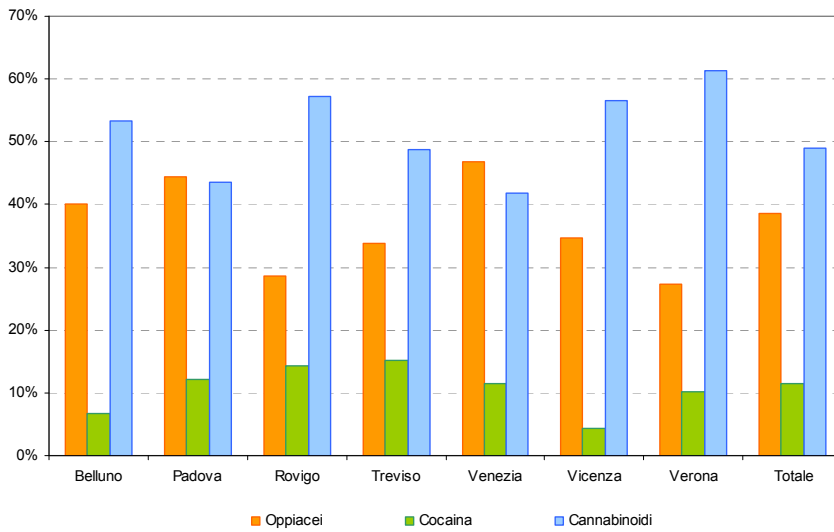

Figura 88: distribuzione percentuale di soggetti già segnalati in anni precedenti (ex – art. 75 309/90) per sostanza di segnalazione – Anni 2004 - 2009



Trattamenti erogati dai Servizi per le Dipendenze

Persone assistite secondo la tipologia di trattamento erogato

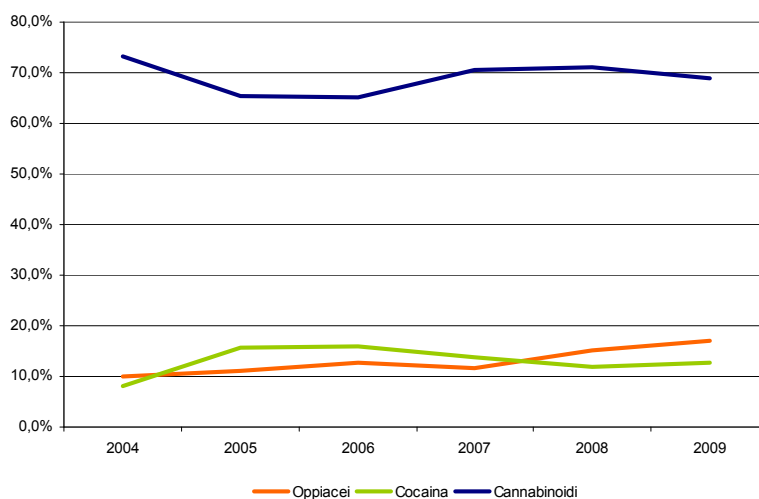
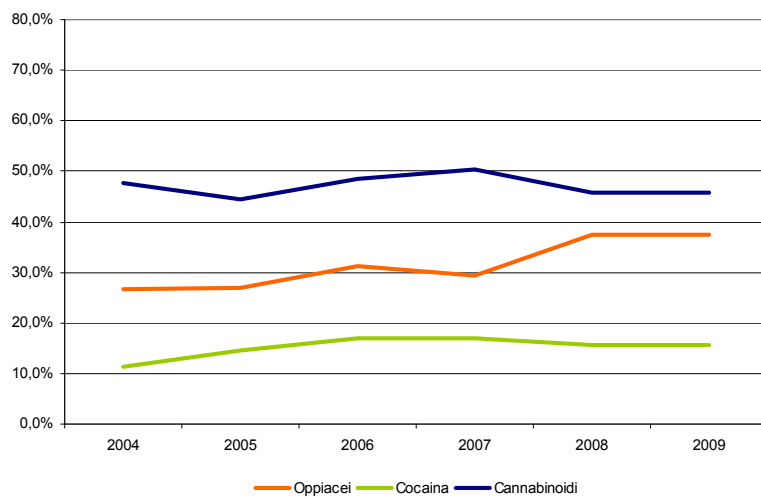
Tabella 60: distribuzione assoluta e percentuale dei *soggetti assistiti*, per tipo di trattamento erogato e sede di erogazione del trattamento - Anno 2009

Tipo di trattamento	Servizio/struttura pubblica			Servizio/struttura privata			Carcere			Totale		
	N	%C	%R	N	%C	%R	N	%C	%R	N	%C	%R
Solo psicosociale e/o riabilitativo	4.212	28,7	81,0	607	35,6	11,7	378	34,0	7,3	5.197	29,7	100,0
Metadone	6.527	44,4	86,9	694	40,7	9,2	287	25,8	3,8	7.508	42,9	100,0
Naltrexone	143	1,0	96,0	6	0,4	4,0	0	0,0	0,0	149	0,9	100,0
Clonidina	84	0,6	100,0	0	0,0	0,0	0	0,0	0,0	84	0,5	100,0
Altri farmaci non sostitutivi	1.987	13,5	75,1	257	15,1	9,7	403	36,2	15,2	2.647	15,1	100,0
Buprenorfina	1.736	11,8	90,4	140	8,2	7,3	44	4,0	2,3	1.920	11,0	100,0
Totale	14.689	100,0	83,9	1.704	100,0	9,7	1.112	100,0	6,4	17.505	100,0	100,0

Fonte: ANN.03

*Il totale dei soggetti assistiti è differente dai valori espressi in tabella 13 in quanto uno stesso soggetto può essere stato contato più di una volta qualora sottoposto nel periodo di riferimento a trattamenti di diversa tipologia

Figura 89: distribuzione percentuale dei *soggetti assistiti* per tipo di trattamento erogato e sede di erogazione del trattamento – Anno 2009



Figura 90: distribuzione percentuale delle *persone assistite* dal sistema regionale delle Dipendenze – Anno 2009



Tabella 61: distribuzione assoluta e percentuale degli assistiti, secondo il tipo di trattamento erogato – Periodo 1991 – 2009

	Psicosociale		Metadone		Naltrexone		Clonidina		Altri farmaci		Buprenorfina		Totale	
	N	% _R	N	% _R	N	% _R	N	% _R	N	% _R	N	% _R	N	% _R
1991	3.591	34,8	2.479	24,0	1.200	11,6	964	9,3	2.083	20,2	-	-	10.317	100,0
1992	3.183	34,0	1.752	18,7	1.242	13,3	808	8,6	2.383	25,4	-	-	9.368	100,0
1993	4.014	41,6	2.216	23,0	1.014	10,5	579	6,0	1.828	18,9	-	-	9.651	100,0
1994	4.136	40,5	2.633	25,8	949	9,3	824	8,1	1.675	16,4	-	-	10.217	100,0
1995	4.379	42,0	2.905	27,9	1.048	10,1	1.159	11,1	933	9,0	-	-	10.424	100,0
1996	5.820	44,6	3.671	28,1	1.135	8,7	920	7,1	1.503	11,5	-	-	13.049	100,0
1997	4.633	35,8	4.727	36,5	1.280	9,9	730	5,6	1.577	12,2	-	-	12.947	100,0
1998	4.979	38,2	4.631	35,5	1.028	7,9	600	4,6	1.798	13,8	-	-	13.036	100,0
1999	4.061	35,2	4.547	39,4	777	6,7	513	4,4	1.653	14,3	-	-	11.551	100,0
2000	4.613	34,1	5.783	42,8	842	6,2	604	4,5	1.684	12,5	-	-	13.526	100,0
2001	5.047	37,2	5.854	43,2	679	5,0	432	3,2	1.538	11,4	-	-	13.550	100,0
2002	5.352	38,6	6.182	44,6	532	3,8	391	2,8	1.394	10,1	-	-	13.851	100,0
2003	5.463	42,9	5.622	44,1	327	2,6	188	1,5	1.145	9,0	-	-	12.745	100,0
2004	5.175	42,1	5.392	43,9	204	1,7	184	1,5	1.336	10,9	-	-	12.291	100,0
2005	5.471	35,3	6.194	40,0	209	1,4	177	1,1	1.690	10,9	1.738	11,2	15.479	100,0
2006	5.552	34,6	5.723	35,6	304	1,9	116	0,7	2.414	15,0	1.945	12,1	16.054	100,0
2007	5.321	32,0	6.614	39,7	172	1,0	125	0,8	2.475	14,9	1.942	11,7	16.649	100,0
2008	5.467	30,4	6.887	38,2	153	0,8	101	0,6	3.293	18,3	2.110	11,7	18.011	100,0
2009	5.197	29,7	7.508	42,9	149	0,9	84	0,5	2.647	15,1	1.920	11,0	17.505	100,0

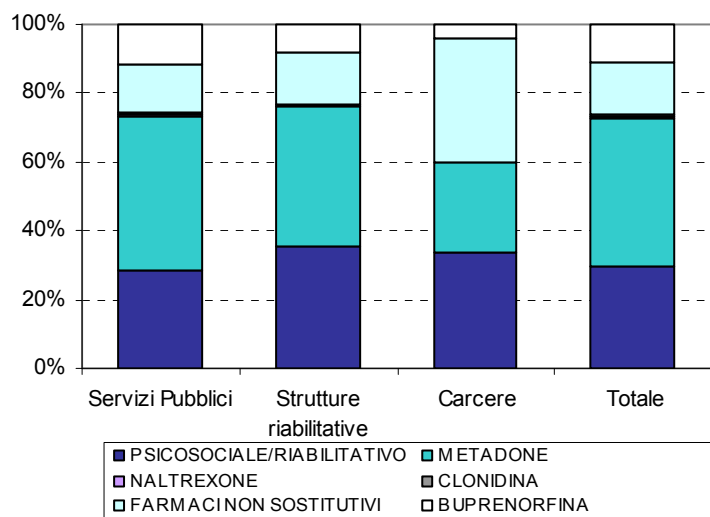
Fonte: ANN.03

Figura 91: distribuzione percentuale degli assistiti, secondo il tipo di trattamento erogato - Periodo 1991 - 2009

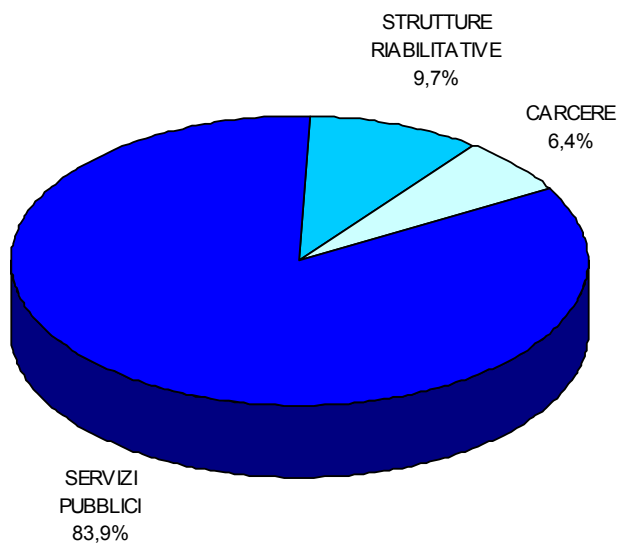
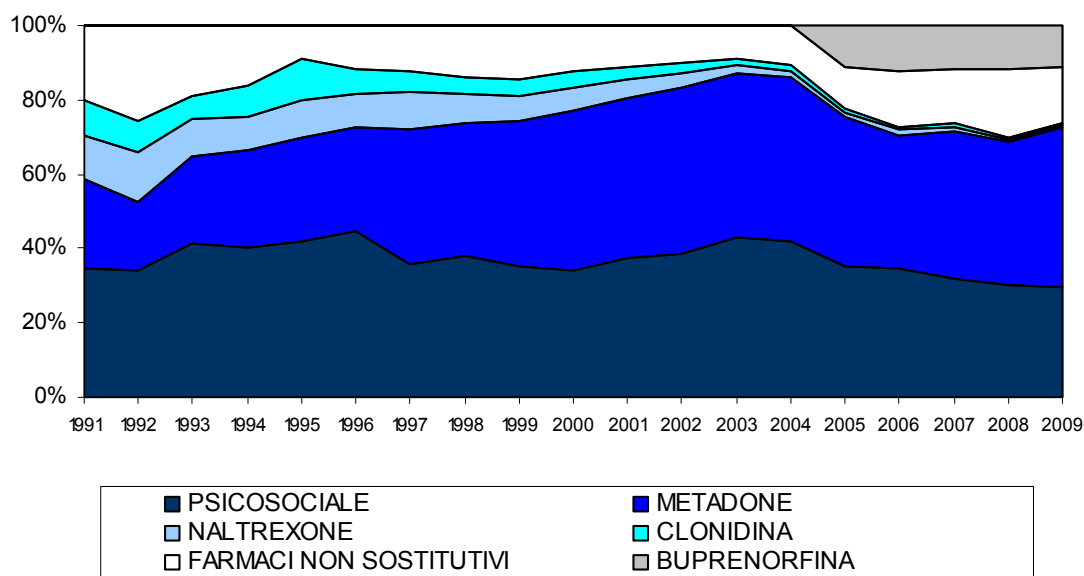

Persone assistite secondo la tipologia di trattamento psicosociale e riabilitativo erogato

Tabella 62: distribuzione assoluta e percentuale dei *soggetti assistiti* (*), per tipo di trattamento psicosociale/riabilitativo erogato e sede di erogazione del trattamento - Anno 2009

Trattamento psico-sociale/riabilitativo	Servizio/struttura pubblica			Servizio/struttura privata			Carcere			Totale		
	N	%C	%R	N	%C	%R	N	%C	%R	N	%C	%R
Sostegno psicologico	2.552	36,8	86,0	263	32,4	8,9	151	32,4	5,1	2.966	36,1	100,0
Psicoterapia	1.166	16,8	90,0	112	13,8	8,6	18	3,9	1,4	1.296	15,8	100,0
Interventi di servizi sociali	3.217	46,4	81,4	437	53,8	11,1	297	63,7	7,5	3.951	48,1	100,0
Totale	6.935	100,0	84,4	812	100,0	9,9	466	100,0	5,7	8.213	100,0	100,0

Fonte: ANN.03

(*) un soggetto sottoposto ha più tipologie di trattamento è stato conteggiato più volte

Figura 92: distribuzione percentuale dei *soggetti assistiti* per tipo di trattamento psicosociale / riabilitativo erogato e sede di erogazione del trattamento – Anno 2009



Tabella 63: distribuzione assoluta e percentuale degli assistiti, secondo il tipo di trattamento psicosociale / riabilitativo erogato – Periodo 1997 – 2009

Anno	Sostegno psicologico		Psicoterapia		Interventi di servizio sociale		Totale trattamento psicosociale	
	N	% _R	N	% _R	N	% _R	N	% _R
1997	2.985	41,4	1.386	19,2	2.833	39,3	7.204	100,0
1998	3.322	42,6	1.227	15,7	3.250	41,7	7.799	100,0
1999	2.847	43,7	1.092	16,8	2.578	39,6	6.517	100,0
2000	3.323	40,1	1.230	14,8	3.731	45,0	8.284	100,0
2001	3.183	39,1	1.158	14,2	3.790	46,6	8.131	100,0
2002	3.245	37,8	1.406	16,4	3.938	45,8	8.589	100,0
2003	3.082	38,5	1.522	17,1	3.939	44,3	8.882	100,0
2004	2.975	36,8	1.304	16,2	3.795	47,0	8.074	100,0
2005	3.008	37,8	1.215	15,3	3.742	47,0	7.965	100,0
2006	3.077	39,1	1.251	15,9	3.538	45,0	7.866	100,0
2007	2.821	38,9	1.257	17,3	3.175	43,8	7.253	100,0
2008	3.230	39,9	1.281	15,8	3.579	44,2	8.090	100,0
2009	2.966	36,1	1.296	15,8	3.951	48,1	8.213	100,0

Fonte: ANN.03

Persone assistite secondo il tipo di trattamento con metadone e buprenorfina

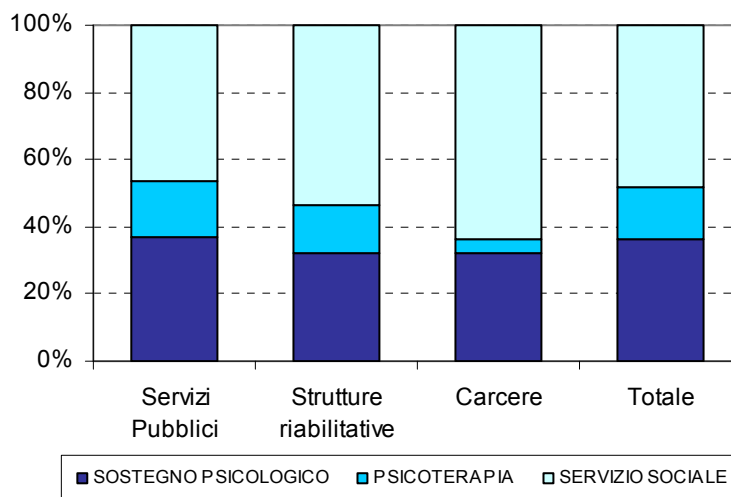
Tabella 64: distribuzione assoluta e percentuale dei *soggetti assistiti*, per tipo di trattamento metadonico erogato e sede di erogazione del trattamento - Anno 2009

Trattamento metadone	Servizio/struttura pubblica			Servizio/struttura privata			Carcere			Totale		
	N	%C	%R	N	%C	%R	N	%C	%R	N	%C	%R
Metadone breve termine	1.046	16,0	82,2	170	24,5	13,4	57	19,9	4,5	1.273	17,0	100,0
Metadone medio termine	1.637	25,1	79,2	297	42,8	14,4	132	46,0	6,4	2.066	27,5	100,0
Metadone lungo termine	3.844	58,9	92,2	227	32,7	5,4	98	34,1	2,4	4.169	55,5	100,0
Totale	6.527	100,0	86,9	694	100,0	9,2	287	100,0	3,8	7.508	100,0	100,0

Fonte: ANN.03

Tabella 65: distribuzione assoluta e percentuale dei *soggetti assistiti*, per tipo di trattamento con buprenorfina erogato e sede di erogazione del trattamento - Anno 2009

Trattamento buprenorfina	Servizio/struttura pubblica			Servizio/struttura privata			Carcere			Totale		
	N	%C	%R	N	%C	%R	N	%C	%R	N	%C	%R
Buprenorfina breve termine	249	14,3	83,3	37	26,4	12,4	13	29,5	4,3	299	15,6	100,0
Buprenorfina medio termine	398	22,9	85,8	47	33,6	10,1	19	43,2	4,1	464	24,2	100,0
Buprenorfina lungo termine	1.089	62,7	94,1	56	40,0	4,8	12	27,3	1,0	1.157	60,3	100,0
Totale	1.736	100,0	90,4	140	100,0	7,3	44	100,0	2,3	1.920	100,0	100,0

Fonte: ANN.03

Figura 93: distribuzione percentuale dei *soggetti assistiti* per tipo di trattamento metadonico erogato e sede di erogazione del trattamento – Anno 2009



Tabella 66: distribuzione assoluta e percentuale degli assistiti, secondo il tipo di trattamento metadonico erogato – Periodo 1991 – 2009

Anno	Breve termine		Medio termine		Lungo termine		Totale trattamento metadone	
	N	%R	N	%R	N	%R	N	%R
1991	1.422	57,4	0	0,0	1.057	42,6	2.479	100,0
1992	1.309	74,7	0	0,0	443	25,3	1.752	100,0
1993	1.027	46,3	0	0,0	1.189	53,7	2.216	100,0
1994	1.087	41,3	13	0,5	1.533	58,2	2.633	100,0
1995	977	33,6	0	0,0	1.928	66,4	2.905	100,0
1996	1.264	34,4	1	0,0	2.406	65,5	3.671	100,0
1997	1.334	28,2	1.133	24,0	2.260	47,8	4.727	100,0
1998	865	18,7	1.294	27,9	2.472	53,4	4.631	100,0
1999	746	16,4	1.129	24,8	2.672	58,8	4.547	100,0
2000	889	15,4	1.466	25,4	3.428	59,3	5.783	100,0
2001	899	15,4	1.337	22,8	3.618	61,8	5.854	100,0
2002	950	15,4	1.346	21,8	3.886	62,9	6.182	100,0
2003	844	16,3	1.170	20,5	3.608	63,2	5.707	100,0
2004	830	15,4	1.007	18,7	3.555	65,9	5.392	100,0
2005	993	16,0	1.511	24,4	3.690	59,6	6.194	100,0
2006	1.171	17,4	1.972	29,4	3.571	53,2	6.714	100,0
2007	877	13,3	1.603	24,2	4.134	62,5	6.614	100,0
2008	879	12,8	1.763	25,6	4.245	61,6	6.887	100,0
2009	1.273	17,0	2.066	27,5	4.169	55,5	7.508	100,0

Fonte: ANN.03

Figura 94: distribuzione percentuale degli assistiti, secondo il tipo di trattamento metadonico erogato. Periodo 1991 - 2009

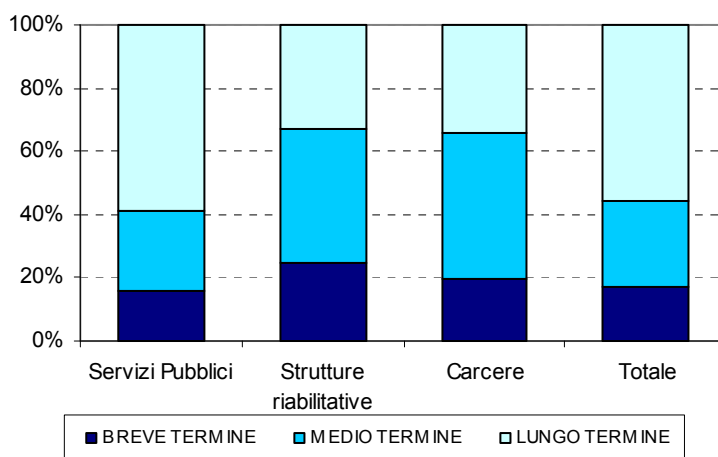
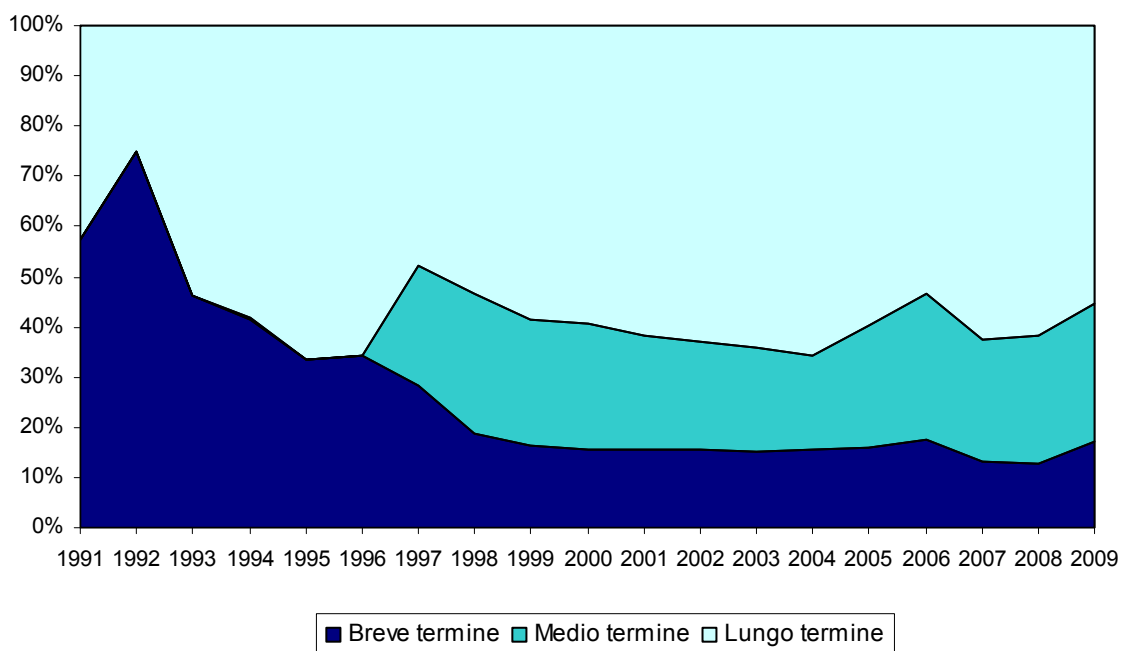

Trattamenti erogati per tipologia e sede di erogazione

Tabella 67: distribuzione assoluta e percentuale dei *trattamenti erogati*, per tipo di trattamento e sede di erogazione del trattamento – Anno 2009

Tipo di trattamento	Servizio/struttura pubblica			Servizio/struttura privata			Carcere			Totale		
	N	% _C	% _R	N	% _C	% _R	N	% _C	% _R	N	% _C	% _R
Solo psicosociale e/o riabilitativo	5.432	27,3	79,3	988	34,4	14,4	426	35,8	6,2	6.846	28,6	100,0
Metadone	8.311	41,8	85,5	1.117	38,9	11,5	289	24,3	3,0	9.717	40,6	100,0
Naltrexone	164	0,8	96,5	6	0,2	3,5	0	0,0	0,0	170	0,7	100,0
Clonidina	100	0,5	100,0	0	0,0	0,0	0	0,0	0,0	100	0,4	100,0
Altri farmaci non sostitutivi	3.905	19,6	79,4	580	20,2	11,8	432	36,3	8,8	4.917	20,5	100,0
Buprenorfina	1.966	9,9	89,6	183	6,4	8,3	44	3,7	2,0	2.193	9,2	100,0
Totale	19.878	100,0	83,0	2.874	100,0	12,0	1.191	100,0	5,0	23.943	100,0	100,0

Fonte: ANN.03

Tabella 68: numero medio di *trattamenti per assistito*, per tipo di trattamento e sede di erogazione del trattamento – Anno 2009

Tipo di trattamento	Servizio/struttura pubblica	Servizio/struttura privata	Carcere	Totale
Solo psicosociale e/o riabilitativo	1,3	1,6	1,1	1,3
Sostegno psicologico	3,0	1,7	1,0	2,8
Psicoterapia	1,5	1,2	1,0	1,4
Interventi di servizio sociale	1,4	1,2	1,1	1,3
Metadone breve termine	1,9	3,4	1,0	2,1
Metadone medio termine	1,3	1,1	1,0	1,3
Metadone lungo termine	1,1	1,0	1,0	1,1
Naltrexone	1,1	1,0	-	1,1
Clonidina	1,2	-	-	1,2
Altri farmaci non sostitutivi	2,0	1,6	1,1	1,9

Fonte: ANN.03

Trattamenti psicosociali e riabilitativi erogati per tipologia e sede di erogazione

Tabella 69: distribuzione assoluta e percentuale dei *trattamenti erogati*, per tipo di trattamento psicosociale / riabilitativo e sede di erogazione del trattamento – Anno 2009

Trattamento psico-sociale/riabilitativo	Servizio/struttura pubblica			Servizio/struttura privata			Carcere			Totale		
	N	%C	%R	N	%C	%R	N	%C	%R	N	%C	%R
Sostegno psicologico	7.565	55,2	92,5	455	40,4	5,6	155	30,6	1,9	8.175	53,3	100,0
Psicoterapia	1.694	12,4	91,9	131	11,6	7,1	18	3,6	1,0	1.843	12,0	100,0
Interventi di servizi sociali	4.450	32,5	83,6	540	48,0	10,1	334	65,9	6,3	5.324	34,7	100,0
Totale	13.709	100,0	89,4	1.126	100,0	7,3	507	100,0	3,3	15.342	100,0	100,0

Fonte: ANN.03

Trattamenti di metadone erogati per tipologia e sede di erogazione

Tabella 70: distribuzione assoluta e percentuale dei *trattamenti erogati*, per tipo di trattamento metadonico e sede di erogazione del trattamento – Anno 2009

Trattamento metadone	Servizio/struttura pubblica			Servizio/struttura privata			Carcere			Totale		
	N	%C	%R	N	%C	%R	N	%C	%R	N	%C	%R
Metadone breve termine	2.029	24,4	76,2	577	51,7	21,7	57	19,7	2,1	2.663	27,4	100,0
Metadone medio termine	2.189	26,3	83,1	312	27,9	11,8	134	46,4	5,1	2.635	27,1	100,0
Metadone lungo termine	4.093	49,2	92,6	228	20,4	5,2	98	33,9	2,2	4.419	45,5	100,0
Totale	8.311	100,0	85,5	1.117	100,0	11,5	289	100,0	3,0	9.717	100,0	100,0

Fonte: ANN.03

Interventi delle Prefetture

Provvedimenti effettuati dalle Prefetture

Tabella 71: provvedimenti emessi a nuovi soggetti segnalati (ex – art. 75 309/90), per provincia di residenza dei soggetti e per tipologia di provvedimento - Anno 2009

Province	Invio formale (comma 2)	Richiesta PT (comma 9)	Convocazioni (comma 12)		Sanzioni amministrative		Archiviazione atti (comma 11)
			Con colloquio	Senza colloquio	Con colloquio	Senza colloquio	
Belluno	15	-	-	-	2	4	-
Padova	111	-	-	-	8	-	-
Rovigo	1	-	-	-	-	-	-
Treviso	35	-	-	-	2	-	-
Venezia	258	-	-	-	33	12	-
Verona	49	-	-	-	140	4	-
Vicenza	1	-	-	-	191	3	-
Totale	470	-	-	-	376	23	-

Figura 95: provvedimenti emessi a nuovi soggetti segnalati (ex – art. 75 309/90), per tipologia di provvedimento. Anni 2004 – 2009

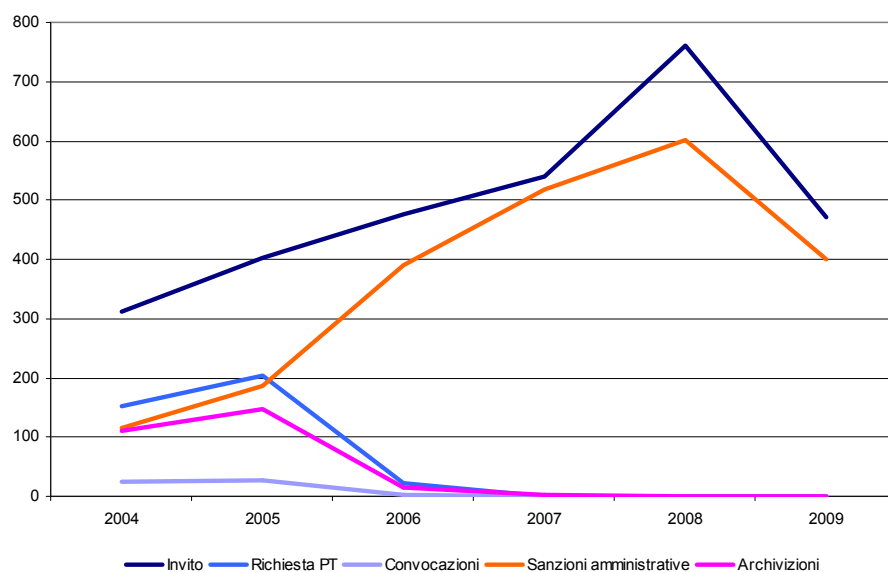

Delta System

Indicatori di sintesi per le Tossicodipendenze

Tabella 72: dati di contesto e indicatori utenza tossicodipendenza (totale utenti in carico, tasso di prevalenza per 1.000 residenti di età 15-64 anni rapporto Maschi/ Femmine) – Anno 2009

Aziende ULSS	N. abitanti (15-64 anni)	N. utenti	Tasso di prevalenza per 1000 residenti di età 15-64 anni	scostamen to % media regionale	M/F Utenza assistita	scostamento % media regionale
1 – Belluno	83.902	323	3,8	-19,1	4,6	-2,0
2 – Feltre	54.887	236	4,3	-8,5	3,4	-39,2
3 – Bassano del Grappa	118.470	486	4,1	-12,8	5,6	27,5
4 – Alto Vicentino	122.996	629	5,1	8,5	3,8	-21,6
5 – Ovest Vicentino	119.761	396	3,3	-29,8	5,8	3,9
6 – Vicenza	210.389	1.253	6,0	27,7	6,5	27,5
7 – Pieve di Soligo	141.990	480	3,4	-27,7	4,2	-13,7
8 – Asolo	167.177	612	3,7	-21,3	7,0	23,5
9 – Treviso	274.797	1.074	3,9	-17,0	6,0	23,5
10 – Veneto Orientale	142.669	549	3,8	-17,0	5,6	5,9
12 – Veneziana	192.990	1.379	7,1	53,2	5,7	13,7
13 – Mirano	179.370	736	4,1	-12,8	6,2	7,8
14 – Chioggia	90.880	453	5,0	6,4	6,8	17,6
15 – Alta Padovana	169.157	540	3,2	-31,9	5,7	16,4
16 – Padova	275.921	1.678	6,1	29,8	4,3	-14,4
17 – Este	122.872	718	5,8	25,5	5,2	4,9
18 – Rovigo	115.746	461	4,0	-14,9	3,7	7,3
19 – Adria	49.779	219	4,4	-6,4	7,6	26,4
20 – Verona	307.987	1.548	5,0	6,4	3,6	-33,3
21 – Legnago	102.100	530	5,2	10,6	6,2	29,4
22 - Bussolengo	190.882	745	3,9	-17,0	4,7	5,9
REGIONE VENETO	3.234.722	15.045	4,7	-	5,0	-

Tabella 73: dati di contesto e indicatori utenza tossicodipendenza (nuovi utenti e utenti già in carico, età media) – Anno 2009

Aziende ULSS	% Nuovi utenti	scostamento % media regionale	% Utenti già in carico	scostamento % media regionale	Età media utenti assistiti	scostamento % media regionale
1 – Belluno	34,7	50,3	65,3	-15,1	29,5	-7,5
2 – Feltre	21,6	-6,3	78,4	1,9	28,3	-11,3
3 – Bassano del Grappa	9,5	-59,0	90,5	17,7	33,2	4,1
4 – Alto Vicentino	19,6	-15,2	80,4	4,6	31,1	-2,5
5 – Ovest Vicentino	53,3	131,0	46,7	-39,3	30,0	-6,0
6 – Vicenza	27,5	19,3	72,5	-5,8	31,9	0,0
7 – Pieve di Soligo	26,3	13,8	73,8	-4,1	30,7	-3,8
8 – Asolo	21,6	-6,5	78,4	2,0	31,9	0,0
9 – Treviso	27,9	21,1	72,1	-6,3	31,7	-0,6
10 – Veneto Orientale	15,8	-31,3	84,2	9,4	31,6	-0,9
12 – Veneziana	26,1	13,2	73,9	-3,9	32,2	0,9
13 – Mirano	13,6	-41,1	86,4	12,3	31,7	-0,6
14 – Chioggia	13,9	-39,7	86,1	11,9	31,3	-1,9
15 – Alta Padovana	13,1	-43,0	86,9	12,9	31,3	-1,9
16 – Padova	24,8	7,5	75,2	-2,2	33,3	4,4
17 – Este	20,6	-10,7	79,4	3,2	31,2	-2,2
18 – Rovigo	29,9	29,8	70,1	-8,9	32,1	0,6
19 – Adria	23,3	0,9	76,7	-0,3	30,2	-5,3
20 – Verona	16,9	-26,6	83,1	8,0	33,0	3,4
21 – Legnago	20,9	-9,2	79,1	2,8	32,0	0,3
22 - Bussolengo	29,3	26,8	70,7	-8,0	32,3	1,3
REGIONE VENETO	23,1		76,9		31,9	-

Tabella 74: dati di contesto e indicatori utenza tossicodipendenza (percentuale utenti che consumano eroina, cannabis e cocaina come sostanza primaria) – Anno 2009

Aziende ULSS	% utenti: eroina sostanza primaria	scostamento % media regionale	% utenti: cannabis sostanza primaria	scostamento % media regionale	% utenti: cocaina sostanza primaria	scostamento % media regionale
1 – Belluno	71,8	1,5	11,1	-19,0	14,9	21,9
2 – Feltre	80,9	14,4	11,4	-16,8	5,1	-58,3
3 – Bassano del Grappa	84,4	19,2	7,6	-44,7	4,5	-62,9
4 – Alto Vicentino	83,9	18,6	7,2	-48,0	7,2	-41,3
5 – Ovest Vicentino	71,0	0,3	19,4	41,4	8,1	-33,7
6 – Vicenza	62,7	-11,2	20,6	50,0	15,7	29,2
7 – Pieve di Soligo	79,6	12,5	13,5	-1,6	5,8	-52,2
8 – Asolo	66,8	-5,6	19,3	40,2	11,1	-8,9
9 – Treviso	68,0	-3,9	17,2	24,8	9,1	-25,1
10 – Veneto Orientale	78,1	10,4	9,7	-29,8	9,8	-19,3
12 – Veneziana	76,8	8,5	6,7	-51,0	10,3	-15,6
13 – Mirano	75,4	6,6	7,5	-45,7	7,2	-40,9
14 – Chioggia	60,3	-14,8	14,3	4,3	24,1	97,3
15 – Alta Padovana	68,3	-3,4	8,3	-39,4	19,8	62,5
16 – Padova	67,7	-4,3	12,4	-10,1	18,6	52,3
17 – Este	71,3	0,8	14,5	5,3	9,5	-22,3
18 – Rovigo	62,9	-11,1	22,6	64,0	7,6	-37,7
19 – Adria	40,6	-42,6	42,5	208,7	16,0	31,1
20 – Verona	73,0	3,1	13,8	0,2	10,9	-10,3
21 – Legnago	66,8	-5,6	18,5	34,4	12,5	2,1
22 - Bussolengo	66,4	-6,1	12,9	-6,3	17,7	45,3
REGIONE VENETO	70,8	-	13,8	-	12,2	-

Figura 96: scostamento percentuale medio per tasso di prevalenza, rapporto maschi/femmine, nuovi utenti e utenti già in carico



Figura 97: scostamento percentuale medio per utenti in carico con sostanza primaria eroina, cocaina e cannabis



Tabella 75: dati di contesto e indicatori utenza tossicodipendenza (percentuale utenti in trattamento con metadone, buprenorfina) – Anno 2009

Aziende ULSS	% utenti: trattamento metadone	scostamento % media regionale	% utenti: trattamento buprenorfina	scostamento % media regionale	% utenti: trattamento o altri farmaci	scostamento % media regionale
1 – Belluno	39,9	-7,0	6,1	-44,7	2,3	-84,7
2 – Feltre	28,8	-32,9	12,4	12,9	3,4	-77,5
3 – Bassano del Grappa	32,3	-24,8	10,4	-4,8	0,9	-93,7
4 – Alto Vicentino	54,9	28,1	17,9	63,6	12,3	-18,5
5 – Ovest Vicentino	30,6	-28,5	16,4	49,8	14,4	-4,9
6 – Vicenza	48,0	11,9	8,2	-25,1	27,4	81,0
7 – Pieve di Soligo	45,0	4,9	6,3	-42,1	28,1	85,7
8 – Asolo	31,7	-26,0	14,9	35,8	22,5	49,1
9 – Treviso	83,6	95,0	0,0	-100,0	14,7	-3,0
10 – Veneto Orientale	26,2	-38,9	7,1	-35,5	20,5	35,8
12 – Veneziana	37,8	-11,9%	9,4	-14,0	26,7	76,6
13 – Mirano	59,9	39,7	14,0	27,2	5,3	-64,7
14 – Chioggia	53,1	23,8	6,7	-38,6	2,1	-86,3
15 – Alta Padovana	24,2	-43,7	20,9	90,9	7,9	-47,8
16 – Padova	53,8	25,5	9,0	-18,1	11,3	-25,1
17 – Este	55,7	30,0	27,2	148,2	13,0	-14,3
18 – Rovigo	25,0	-41,8	15,1	37,5	0,4	-97,6
19 – Adria	60,7	41,6	10,7	-2,3	10,7	-29,1
20 – Verona	52,1	21,4	6,5	-41,2	21,2	40,2
21 – Legnago	37,0	-13,8	14,5	32,1	12,8	-15,7
22 - Bussolengo	19,6	-54,3	9,2	-16,1	9,4	-37,9
REGIONE VENETO	42,9	-	11,0	-	15,1	-

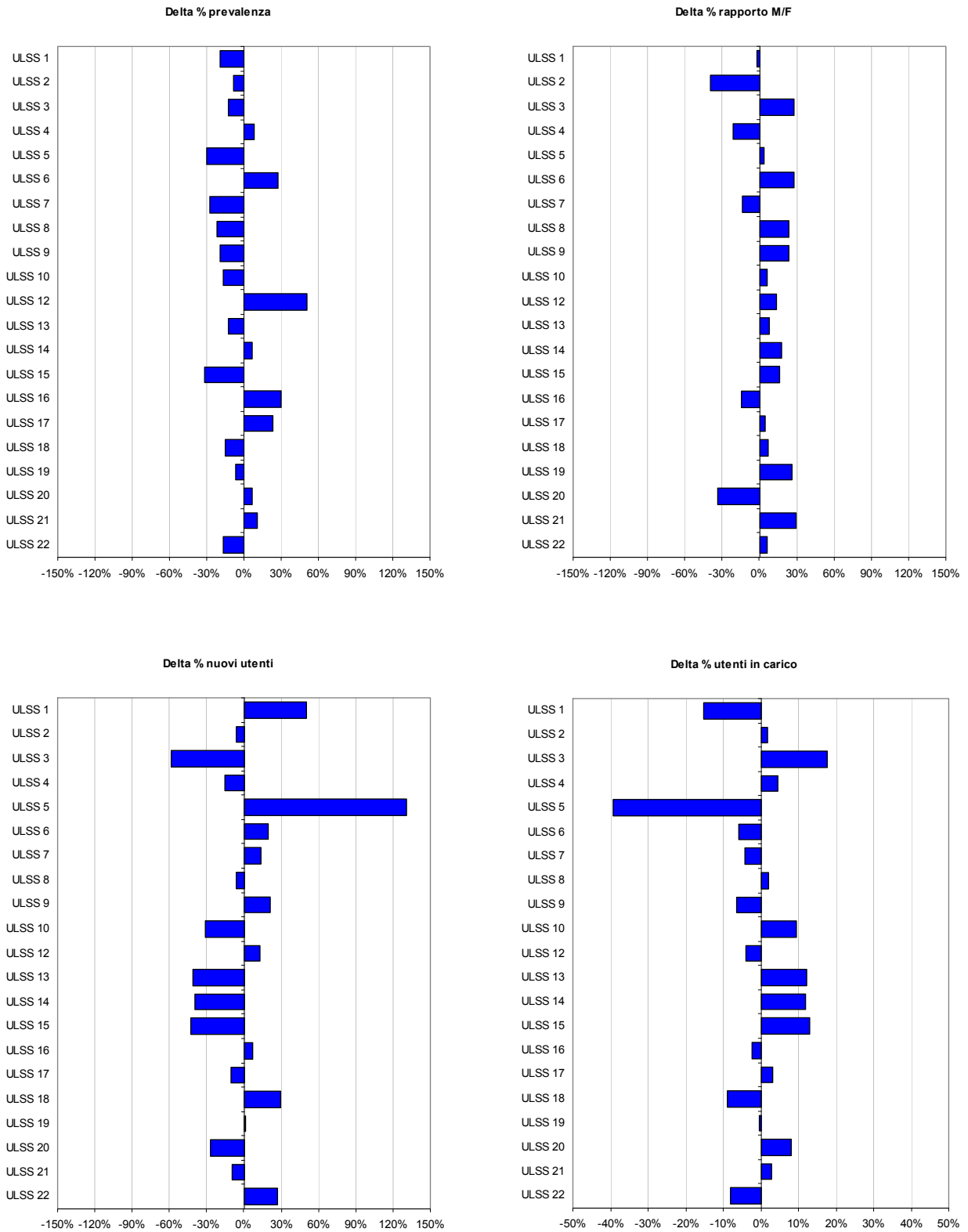
Figura 98: scostamento percentuale medio per utenti in trattamento con metadone e buprenorfina

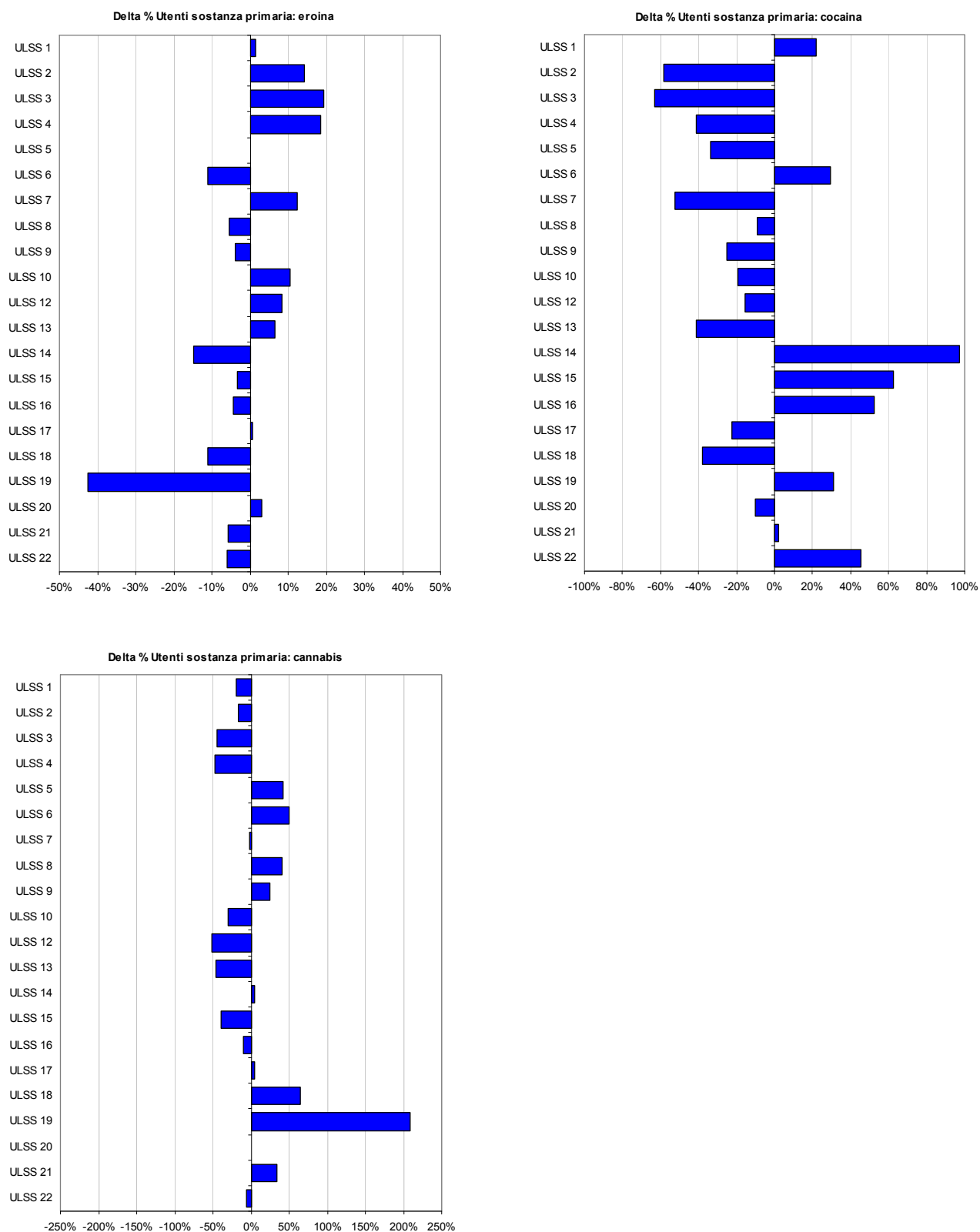
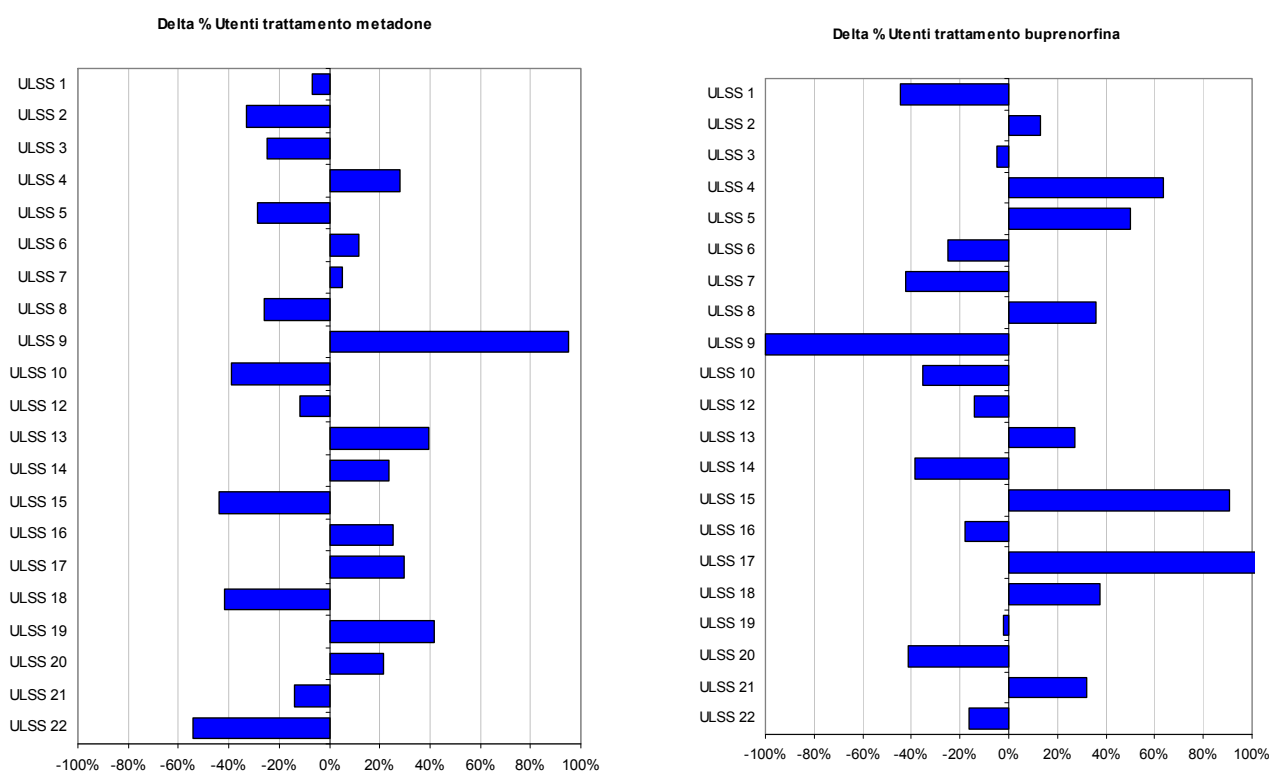

Indicatori di sintesi per le Strutture Riabilitative

Tabella 76: dati di contesto e indicatori utenza nelle Strutture Riabilitative (nuovi utenti e utenti già in carico) – Anno 2009

Aziende ULSS	N. abitanti (15-64 anni)	N. utenti	% Nuovi utenti	scostament o % media regionale	% Utenti già in carico	scostamen to % media regionale
1 – Belluno	83.902	153	51,0	-20,7	49,0	37,3
2 – Feltre	54.887	61	21,3	-66,9	78,7	120,4
3 – Bassano del Grappa	118.470	-	-	-	-	-
4 – Alto Vicentino	122.996	236	75,0	16,6	25,0	-30,0
5 – Ovest Vicentino	119.761	28	60,7	-5,6	39,3	10,1
6 – Vicenza	210.389	1.136	70,3	9,4	29,7	-16,9
7 – Pieve di Soligo	141.990	95	56,8	-11,6	43,2	20,9
8 – Asolo	167.177	-	-	-	-	-
9 – Treviso	274.797	236	94,9	47,6	5,1	-85,8
10 – Veneto Orientale	142.669	19	42,1	-34,5	57,9	62,2
12 – Veneziana	192.990	384	41,1	-36,0	58,9	64,9
13 – Mirano	179.370	82	53,7	-16,6	46,3	29,8
14 – Chioggia	90.880	-	-	-	-	-
15 – Alta Padovana	169.157	-	-	-	-	-
16 – Padova	275.921	181	62,4	-2,9	37,6	5,2
17 – Este	122.872	252	45,6	-29,0	54,4	52,3
18 – Rovigo	115.746	-	-	-	-	-
19 – Adria	49.779	17	76,5	18,9	23,5	-
20 – Verona	307.987	490	72,2	12,4	27,8	-22,2
21 – Legnago	102.100	-	-	-	-	-
22 - Bussolengo	190.882	-	-	-	-	-
REGIONE VENETO	3.234.722	3.370	64,3	-	35,7	-

Tabella 77: dati di contesto e indicatori utenza nelle Strutture Riabilitative (percentuale utenti sul totale utenti assistiti che completano il trattamento, percentuale utenti che interrompono il trattamento) – Anno 2009

Aziende ULSS	% utenti: trattamento completato	scostamento % media regionale	% utenti: trattamento interruzione	scostamento % media regionale
1 – Belluno	10,5	-42,2	37,3	33,0
2 – Feltre	9,8	-45,7	27,9	-0,5
3 – Bassano del Grappa	-	-	-	-
4 – Alto Vicentino	9,7	-46,2	34,7	24,0
5 – Ovest Vicentino	7,1	-60,5	17,9	-36,3
6 – Vicenza	9,7	-46,5	27,0	-3,5
7 – Pieve di Soligo	8,4	-53,5	36,8	31,5
8 – Asolo	-	-	-	-
9 – Treviso	5,5	-69,6	50,8	81,5
10 – Veneto Orientale	10,5	-41,8	21,1	-24,8
12 – Veneziana	38,5	112,9	15,1	-46,1
13 – Mirano	22,0	21,3	37,8	35,0
14 – Chioggia	-	-	-	-
15 – Alta Padovana	-	-	-	-
16 – Padova	6,1	-66,4	24,9	-11,2
17 – Este	44,8	147,7	12,7	-54,7
18 – Rovigo	-	-	-	-
19 – Adria	11,8	-35,0	23,5	-16,0
20 – Verona	28,2	55,6	30,0	7,1
21 – Legnago	-	-	-	-
22 - Bussolengo	-	-	-	-
REGIONE VENETO	18,1	0,0%	28,0	-

Alcoldipendenze

Utenza delle Unità Operative di Alcologia

Nuove persone e persone già assistite per sesso ed età

Tabella 78: distribuzione assoluta e percentuale delle *nuove persone* assistite dai SerT e dalle U.O. di Alcologia per classi di età e sesso. Regione Veneto – Anno 2009

Classi di età	Maschi			Femmine			Totale		
	N	% _C	% _R	N	% _C	% _R	N	% _C	% _R
< 19 anni	17	0,5	77,3	5	0,8	22,7	22	0,6	100,0
20 – 29 anni	530	16,9	89,4	63	9,5	10,6	593	15,6	100,0
30 – 39 anni	757	24,2	87,4	109	16,4	12,6	866	22,8	100,0
40 – 49 anni	823	26,3	80,2	203	30,6	19,8	1.026	27,0	100,0
50 – 59 anni	614	19,6	79,0	163	24,6	21,0	777	20,5	100,0
>60 anni	391	12,5	76,5	120	18,1	23,5	511	13,5	100,0
Totale	3.132	100,0	82,5	663	100,0	17,5	3.795	100,0	100,0
Tasso di prevalenza (nuove persone x 1.000 ab. 15-69 anni)	1,8			0,4			1,1		

Fonte: ALC.03

Tabella 79: distribuzione assoluta e percentuale delle *persone già assistite in precedenza* dai SerT e dalle U.O. di Alcologia per classi di età e sesso. Regione Veneto – Anno 2009

Classi di età	Maschi			Femmine			Totale		
	N	% _C	% _R	N	% _C	% _R	N	% _C	% _R
< 19 anni	29	0,3	72,5	11	0,5	27,5	40	0,4	100,0
20 – 29 anni	845	10,1	85,9	139	5,9	14,1	984	9,2	100,0
30 – 39 anni	1.890	22,6	81,8	421	18,0	18,2	2.311	21,6	100,0
40 – 49 anni	2.246	26,9	77,0	671	28,6	23,0	2.917	27,2	100,0
50 – 59 anni	2.011	24,1	74,7	680	29,0	25,3	2.691	25,1	100,0
>60 anni	1.339	16,0	76,0	423	18,0	24,0	1.762	16,5	100,0
Totale	8.360	100,0	78,1	2.345	100,0	21,9	10.705	100,0	100,0

Fonte: ALC.03

Tabella 80: distribuzione assoluta e percentuale del *totale persone assistite* dai SerT e dalle U.O. di Alcologia per classi di età e sesso. Regione Veneto – Anno 2009

Classi di età	Maschi			Femmine			Totale		
	N	% _C	% _R	N	% _C	% _R	N	% _C	% _R
< 19 anni	46	0,4	74,2	16	0,5	25,8	62	0,4	100,0
20 – 29 anni	1.375	12,0	87,2	202	6,7	12,8	1.577	10,9	100,0
30 – 39 anni	2.647	23,0	83,3	530	17,6	16,7	3.177	21,9	100,0
40 – 49 anni	3.069	26,7	77,8	874	29,1	22,2	3.943	27,2	100,0
50 – 59 anni	2.625	22,8	75,7	843	28,0	24,3	3.468	23,9	100,0
>60 anni	1.730	15,1	76,1	543	18,1	23,9	2.273	15,7	100,0
Totale	11.492	100,0	79,3	3.008	100,0	20,7	14.500	100,0	100,0
Tasso di prevalenza (nuove persone x 1.000 ab. 15-69 anni)	6,5			1,7			4,1		

Fonte: ALC.03

Figura 99: distribuzione delle *nuove persone* assistite dai SerT e dalle U.O. di Alcologia per classi di età e sesso Anno 2009



Figura 100: distribuzione delle persone *già in carico* ai SerT e dalle U.O. di Alcologia per classi di età e sesso Anno 2009



Figura 101: distribuzione degli assistiti di sesso *maschile* per classi di età e tipo di contatto con l'Unità Operativa Anno 2009

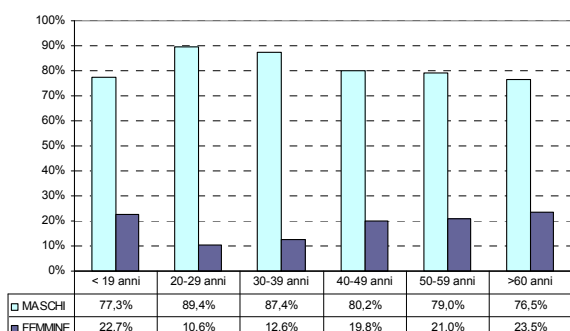

Figura 102: distribuzione degli assistiti di sesso *femminile* per classi di età e tipo di contatto con l'Unità Operativa Anno 2009

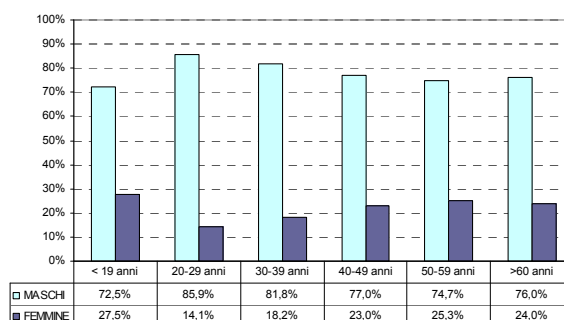

Figura 103: distribuzione assoluta delle *persone* assistite dai SerT e U.O. di Alcologia(*) secondo il sesso. Periodo 1995 - 2009

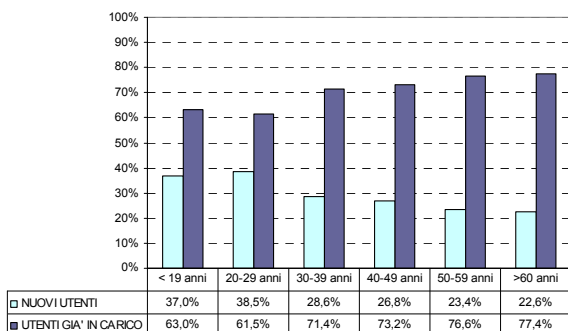

Tabella 81: distribuzione assoluta e percentuale delle *persone assistite dai SerT e dalle U.O. di alcologia*, per tipo di contatto e sesso. Periodo 1995 – 2009

Anno	Tipo contatto	Maschi			Femmine			Totale		
		N	%C	%R	N	%C	%R	N	%C	%R
1995	Nuovi	1.633	48,1	73,2	597	52,0	26,8	2.230	49,1	100,0
	Già in carico	1.762	51,9	76,2	550	48,0	23,8	2.312	50,9	100,0
	Totale	3.395	100,0	74,7	1.147	100,0	25,3	4.542	100,0	100,0
1996	Nuovi	1.517	37,6	73,6	544	35,9	26,4	2.061	37,2	100,0
	Già in carico	2.514	62,4	72,2	970	64,1	27,8	3.484	62,8	100,0
	Totale	4.031	100,0	72,7	1.514	100,0	27,3	5.545	100,0	100,0
1997	Nuovi	1.948	39,3	75,0	650	38,7	25,0	2.598	39,1	100,0
	Già in carico	3.013	60,7	74,5	1030	61,3	25,5	4.043	60,9	100,0
	Totale	4.961	100,0	74,7	1.680	100,0	25,3	6.641	100,0	100,0
1998	Nuovi	2.322	39,3	76,2	726	36,8	23,8	3.048	38,7	100,0
	Già in carico	3.585	60,7	74,2	1249	63,2	25,8	4.834	61,3	100,0
	Totale	5.907	100,0	74,9	1.975	100,0	25,1	7.882	100,0	100,0
1999	Nuovi	2.186	41,7	78,7	592	38,4	21,3	2.778	41,0	100,0
	Già in carico	3.053	58,3	76,3	948	61,6	23,7	4.001	59,0	100,0
	Totale	5.239	100,0	77,3	1.540	100,0	22,7	6.779	100,0	100,0
2000	Nuovi	2.383	44,5	80,5	579	41,0	19,5	2.962	43,8	100,0
	Già in carico	2.970	55,5	78,1	833	59,0	21,9	3.803	56,2	100,0
	Totale	5.353	100,0	79,1	1.412	100,0	20,9	6.765	100,0	100,0
2001	Nuovi	2.603	35,9	78,2	727	31,6	21,8	3.330	34,9	100,0
	Già in carico	4.641	64,1	74,7	1570	68,4	25,3	6.211	65,1	100,0
	Totale	7.244	100,0	75,9	2.297	100,0	24,1	9.541	100,0	100,0
2002	Nuovi	2.645	35,7	74,8	891	35,8	25,2	3.536	35,7	100,0
	Già in carico	4.759	64,3	74,9	1598	64,2	25,1	6.357	64,3	100,0
	Totale	7.404	100,0	74,8	2.489	100,0	25,2	9.893	100,0	100,0
2003	Nuovi	2.745	30,3	77,5	798	24,9	22,5	3.543	28,9	100,0
	Già in carico	6.303	69,7	72,4	2.406	75,1	27,6	8.709	71,1	100,0
	Totale	9.048	100,0	73,8	3.204	100,0	26,2	12.252	100,0	100,0
2004	Nuovi	2.968	33,3	79,6	760	27,1	20,4	3.728	31,8	100,0
	Già in carico	5.949	66,7	74,4	2.044	72,9	25,6	7.993	68,2	100,0
	Totale	8.917	100,0	76,1	2.804	100,0	23,9	11.721	100,0	100,0
2005	Nuovi	3.031	32,7	83,0	619	23,9	17,0	3.650	30,7	100,0
	Già in carico	6.252	67,3	76,0	1.974	76,1	24,0	8.226	69,3	100,0
	Totale	9.283	100,0	78,2	2.593	100,0	21,8	11.876	100,0	100,0
2006	Nuovi	2.452	26,6	79,5	632	23,4	20,5	3.084	25,9	100,0
	Già in carico	6.773	73,4	76,6	2.069	76,6	23,4	8.842	74,1	100,0
	Totale	9.225	100,0	77,4	2.701	100,0	22,6	11.926	100,0	100,0
2007	Nuovi	2.664	27,5	79,7	678	23,6	20,3	3.342	26,6	100,0
	Già in carico	7.016	72,5	76,2	2.193	76,4	23,8	9.209	73,4	100,0
	Totale	9.680	100,0	77,1	2.871	100,0	22,9	12.551	100,0	100,0
2008	Nuovi	3.083	28,2	82,3	664	21,4	17,7	3.747	26,7	100,0
	Già in carico	7.866	71,8	76,4	2.435	78,6	23,6	10.301	73,3	100,0
	Totale	10.949	100,0	77,9	3.099	100,0	22,1	14.048	100,0	100,0
2009	Nuovi	3.132	27,3	82,5	663	22,0	17,5	3.795	26,2	100,0
	Già in carico	8.360	72,7	78,1	2.345	78,0	21,9	10.705	73,8	100,0
	Totale	11.492	100,0	79,3	3.008	100,0	20,7	14.500	100,0	100,0

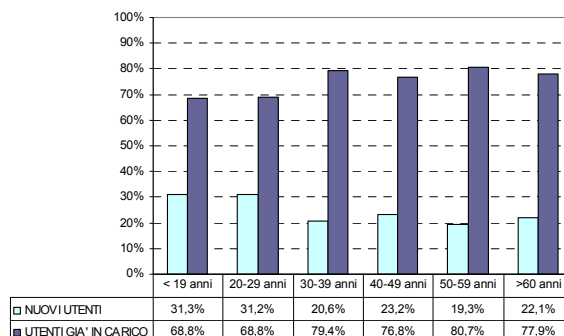
Fonte: ALC.03

Figura 104: distribuzione assoluta delle *persone* assistite dai SerT e dalle U.O. di Alcolgia(*), per tipo di contatto. Periodo 1995 - 2009

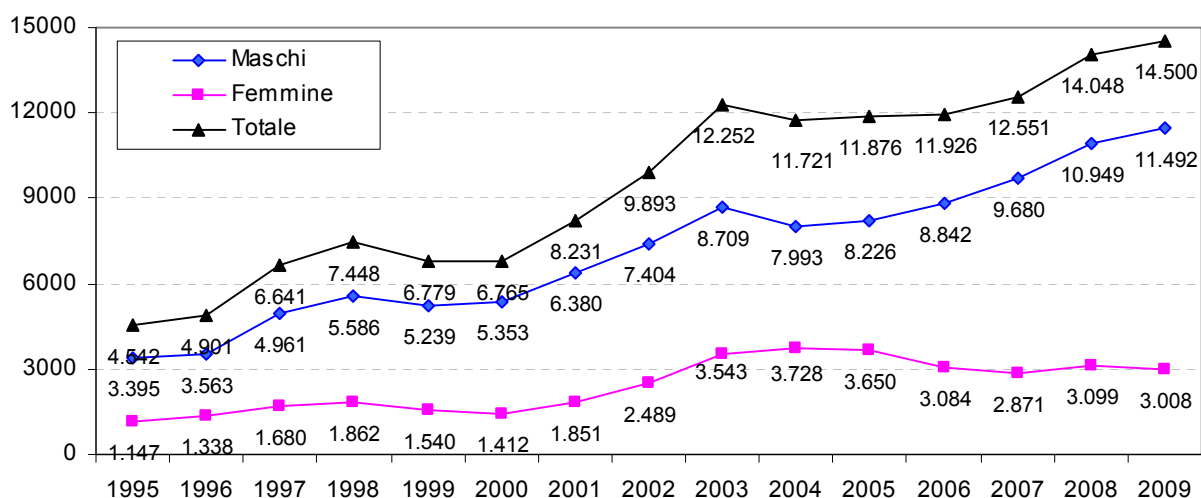

Figura 105: distribuzione assoluta dei *nuovi assistiti* dai SerT e dalle U.O. di Alcolgia(*) secondo il sesso. Periodo 1995 - 2009



Figura 106: distribuzione assoluta delle *persone già assistite* dai SerT e dalle U.O. di Alcologia(*) in precedenza secondo il sesso. Periodo 1995 - 2009

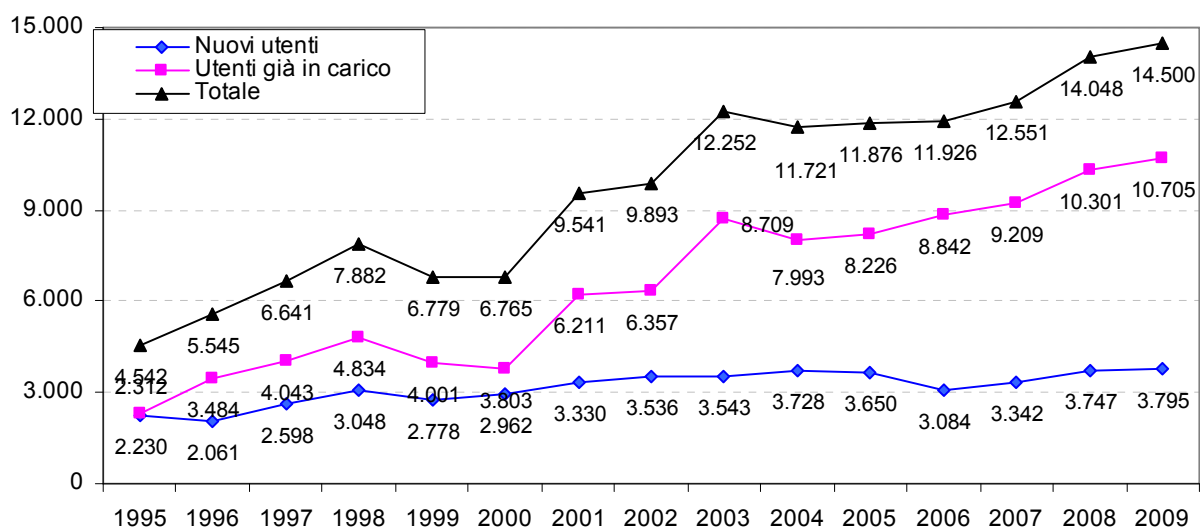

Rapporto tra persone assistite in precedenza e nuove persone

Figura 107: rapporto tra persone già assistite in precedenza dai SerT e dalle U.O. di Alcologia(*) e nuove persone secondo il sesso. Periodo 1995 - 2009

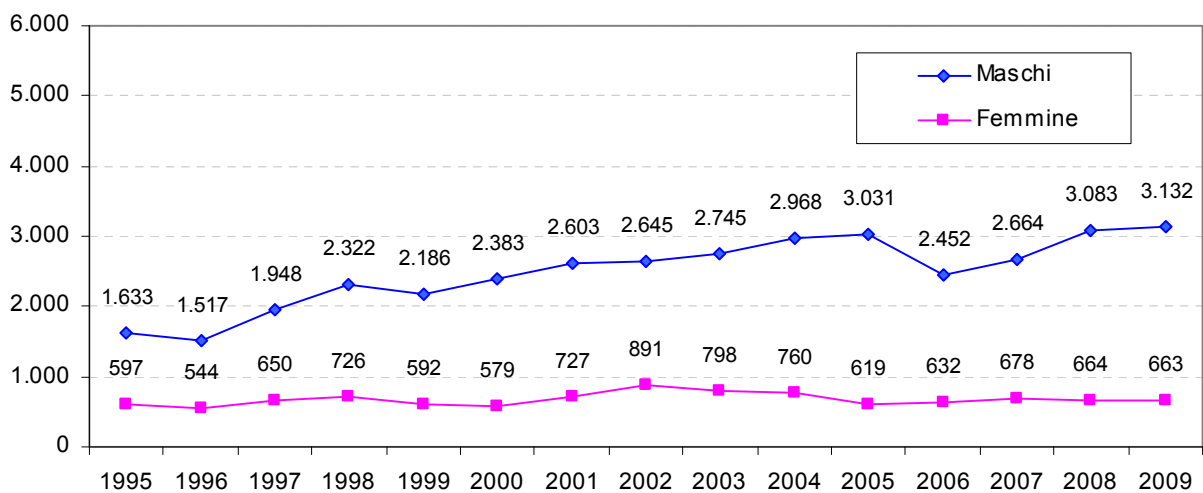
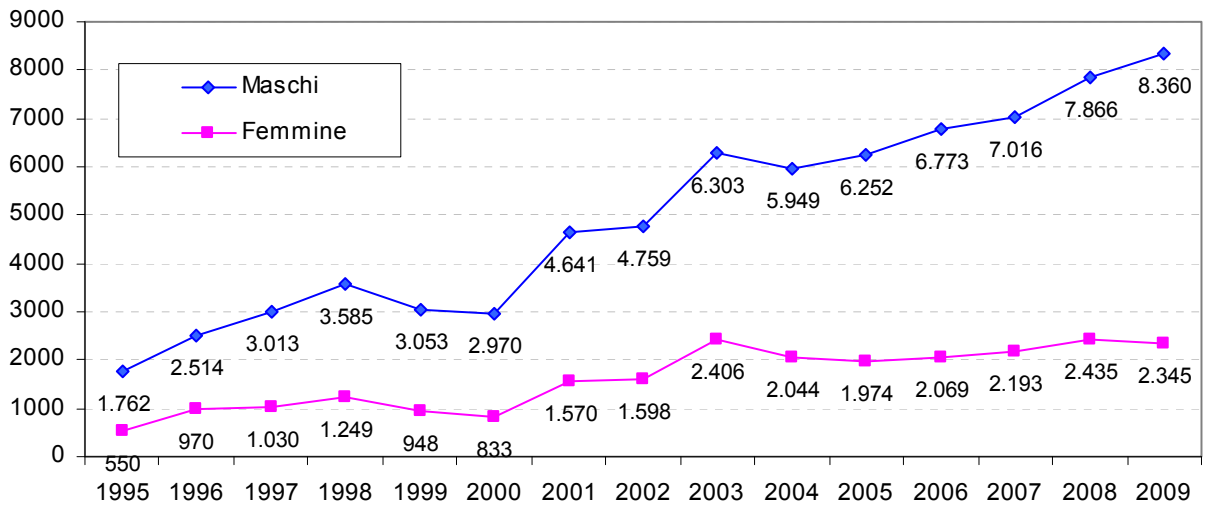
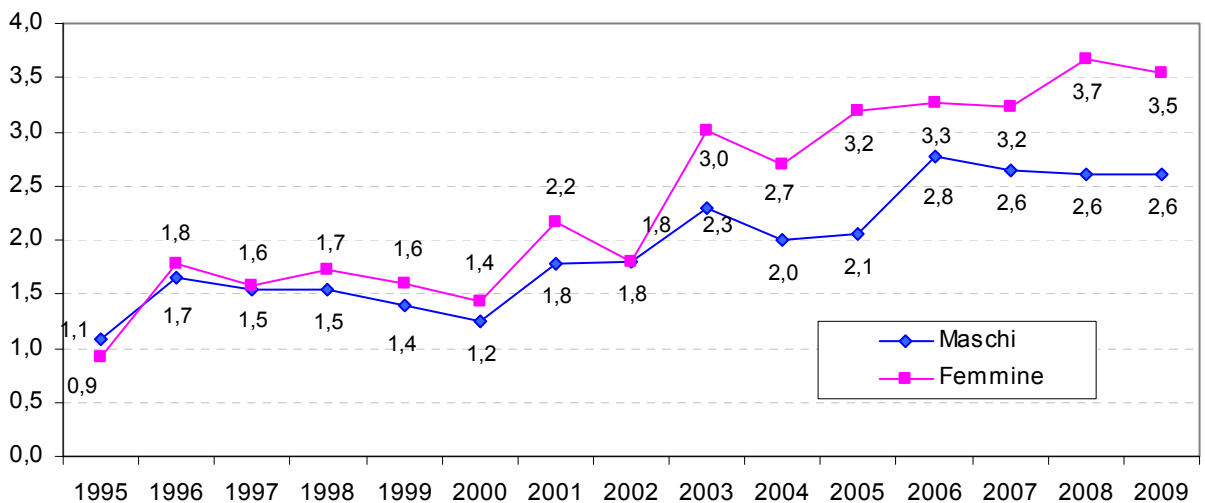

Bevande alcoliche di uso prevalente

Tabella 82: distribuzione assoluta e percentuale delle *persone assistite dai SerT e dalle U.O. di Alcologia*, secondo la bevanda alcolica di uso prevalente – Anno 2009

Bevanda alcolica	Maschi			Femmine			Totale		
	N	% _C	% _R	N	% _C	% _R	N	% _C	% _R
superalcolici	456	4,5	76,1	143	6,2	23,9	599	4,9	100,0
aperitivi, amari, digestivi	659	6,6	80,5	160	6,9	19,5	819	6,6	100,0
vini	6.435	64,2	80,6	1.547	66,9	19,4	7.982	64,7	100,0
birra	2.468	24,6	84,3	458	19,8	15,7	2.926	23,7	100,0
altro	12	0,1	80,0	3	0,1	20,0	15	0,1	100,0
Totale	10.030	100,0	81,3	2.311	100,0	18,7	12.341	100,0	100,0

Fonte: ALC.04

Figura 108: distribuzione percentuale delle *persone assistite dai SerT e dalle U.O. di Alcologia* secondo la bevanda alcolica di uso prevalente. Anno 2009



Figura 109: percentuale degli assistiti *maschi* secondo la bevanda alcolica di uso prevalente. Anno 2009



Figura 110: percentuale degli assistiti *femmine* secondo la bevanda alcolica di uso prevalente. Anno 2009

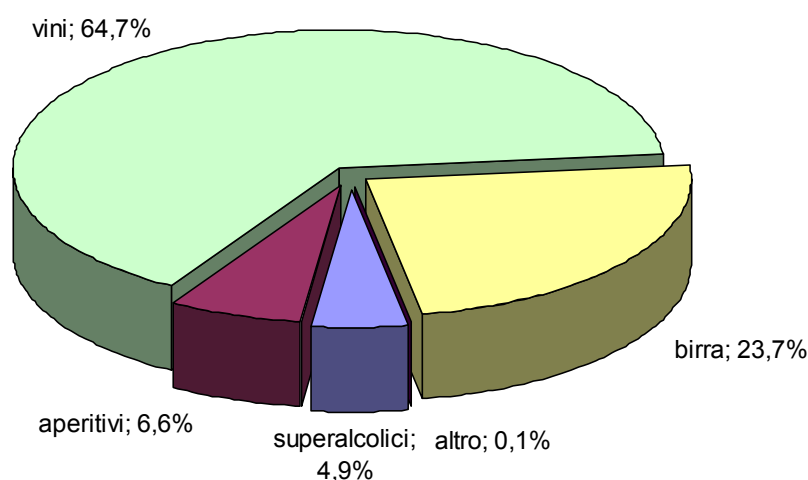

Tabella 83: distribuzione assoluta e percentuale delle *persone assistite dai SerT e dalle U.O. di Alcologia* secondo la bevanda d'uso prevalente – Periodo 1995-2009

Anno	Superalcolici		Aperitivi		Vini		Birra		Altro		Totale	
	N	% _R	N	% _R	N	% _R	N	% _R	N	% _R	N	% _R
1995	210	5,3	319	8,0	3.086	77,4	357	9,0	16	0,4	3.988	100,0
1996	352	8,4	290	6,9	2.905	69,5	600	14,4	34	0,8	4.181	100,0
1997	463	7,9	290	4,9	4.330	73,8	729	12,4	53	0,9	5.865	100,0
1998	549	7,6	322	4,4	5.427	74,9	897	12,4	54	0,7	7.249	100,0
1999	490	6,6	310	4,2	5.616	75,6	941	12,7	71	1,0	7.428	100,0
2000	459	6,8	266	3,9	4.893	72,0	1.133	16,7	47	0,7	6.798	100,0
2001	417	5,7	273	3,7	5.194	71,1	1.293	17,7	124	1,7	7.301	100,0
2002	480	6,5	355	4,8	5.278	71,1	1.196	16,1	115	1,5	7.424	100,0
2003	562	6,8	448	5,5	5.713	69,6	1.396	17,0	92	1,1	8.211	100,0
2004	596	6,4	464	5,0	6.124	65,8	1.994	21,4	126	1,4	9.304	100,0
2005	575	5,8	641	6,5	6.504	65,6	2.089	21,1	106	1,1	9.915	100,0
2006	467	4,8	568	5,9	6.698	69,3	1.864	19,3	70	0,7	9.667	100,0
2007	488	4,7	619	5,9	7.183	68,8	2.116	20,3	42	0,4	10.448	100,0
2008	539	4,6	830	7,0	7.988	67,4	2.473	20,9	13	0,1	11.843	100,0
2009	599	4,9	819	6,6	7.892	64,7	2.926	23,7	15	0,1	12.341	100,0

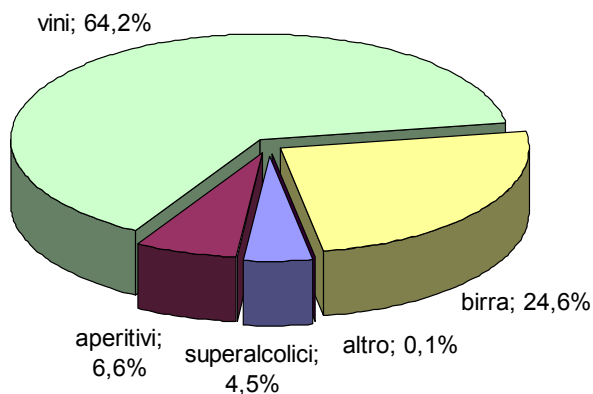
Fonte: ALC.04

Figura 111: distribuzione percentuale delle *persone assistite dai SerT e dalle U.O. di Alcologia* secondo la bevanda d'uso prevalente. Periodo 1995 – 2009

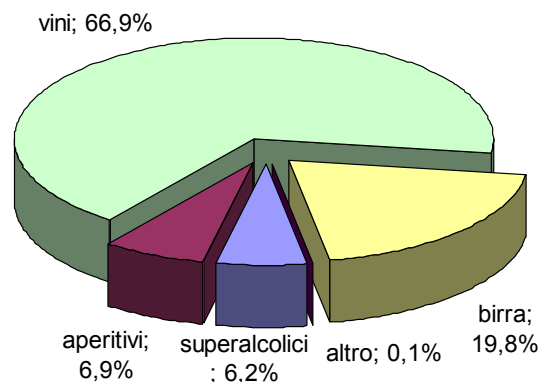

Figura 112: distribuzione percentuale delle *persone assistite dai SerT e dalle U.O. di Alcologia* che abusano di alcol per tipologia di bevanda d'uso prevalente - Periodo 1995 - 2009



Persone multifattore assistite dai SerT con uso prevalente di bevande alcoliche

Tabella 84: distribuzione percentuale delle *persone assistite dai SerT e dalle U.O. di Alcologia* che, oltre all'alcoldipendenza, fanno uso di sostanze stupefacenti o che abusano di farmaci – Periodo 1995-2009

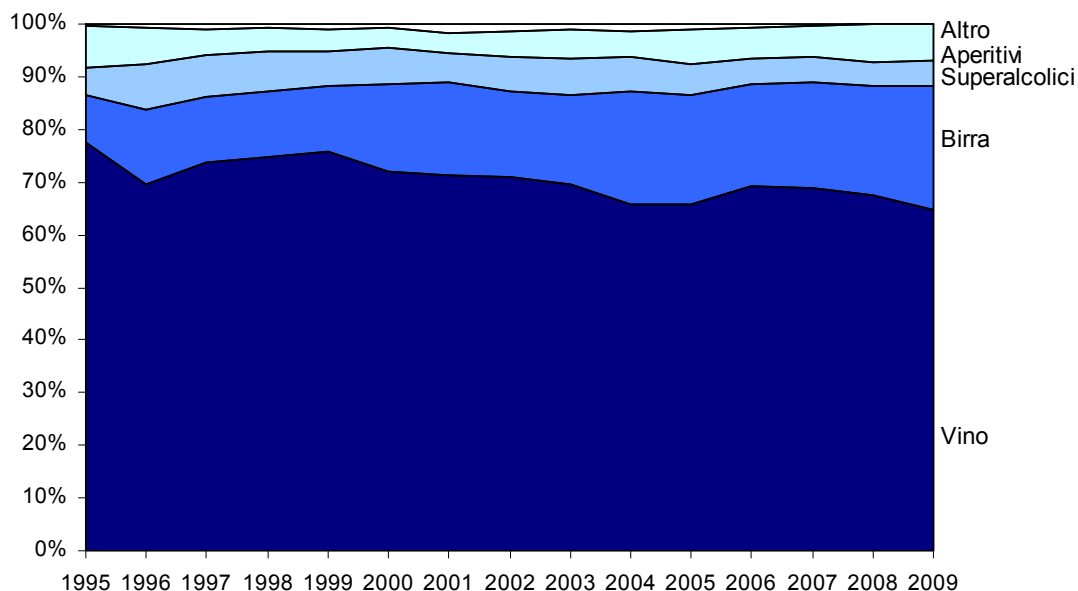
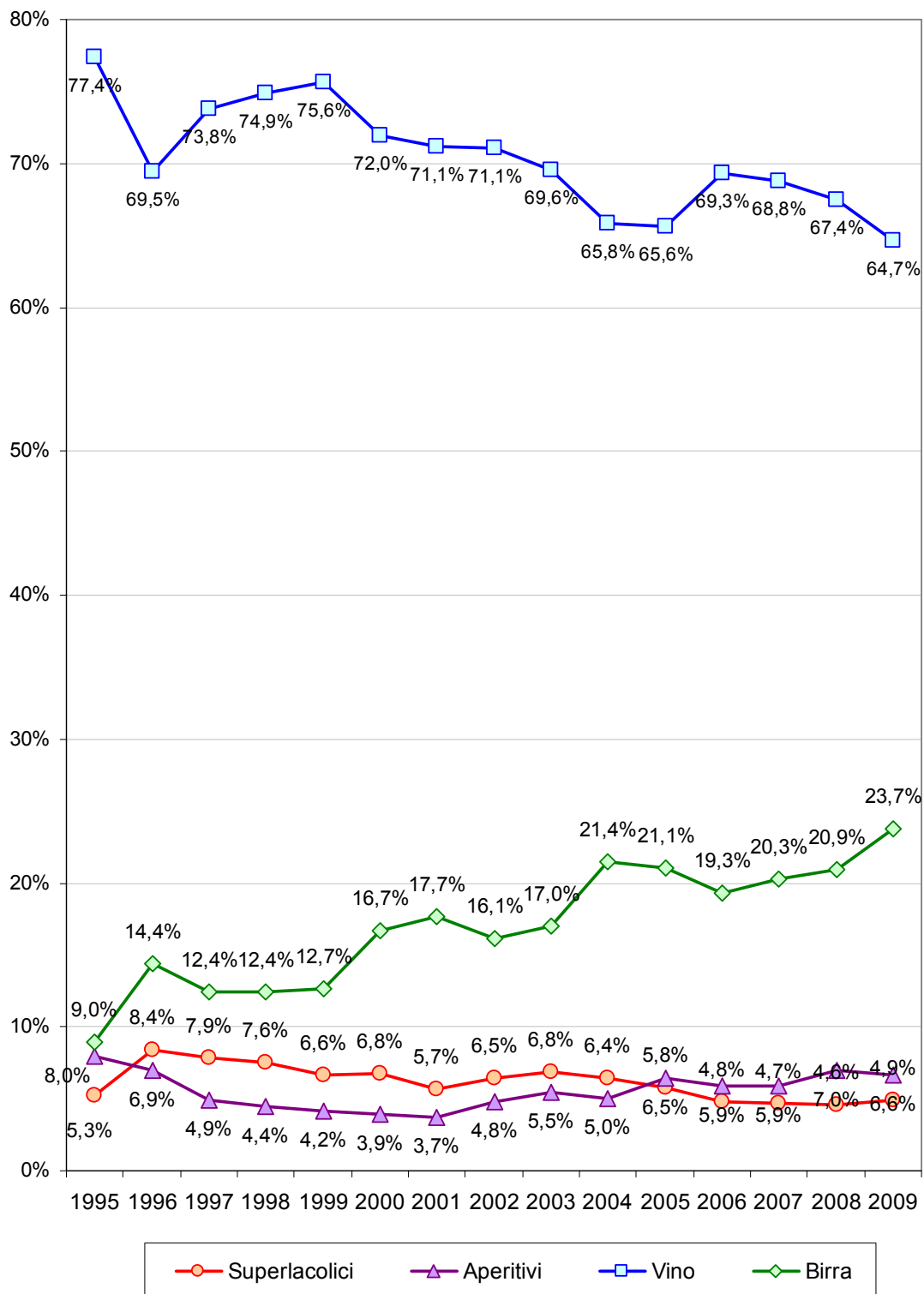
Anno	Persone che fanno anche uso di sostanze stupefacenti e psicotrope		Persone che abusano o fanno uso improprio di farmaci	
	N.	% sul totale persone	N.	% sul totale persone
1995	214	5,4	667	16,7
1996	216	5,2	326	7,8
1997	356	6,1	683	11,6
1998	327	4,5	705	9,7
1999	397	5,3	729	9,8
2000	617	9,1	485	7,1
2001	397	5,4	359	4,9
2002	421	5,7	464	6,3
2003	533	4,3	508	4,1
2004	615	5,2	511	4,4
2005	827	6,9	636	5,3
2006	762	6,4	462	3,9
2007	809	6,4	517	4,1
2008	1.047	7,5	598	4,3
2009	1.023	7,1	497	3,4

Fonte: ALC.04

Figura 113: distribuzione percentuale delle *persone assistite dai SerT e dalle U.O. di Alcologia* che, oltre all'alcoldipendenza, fanno uso di sostanze stupefacenti o che abusano di farmaci – Periodo 1995-2009

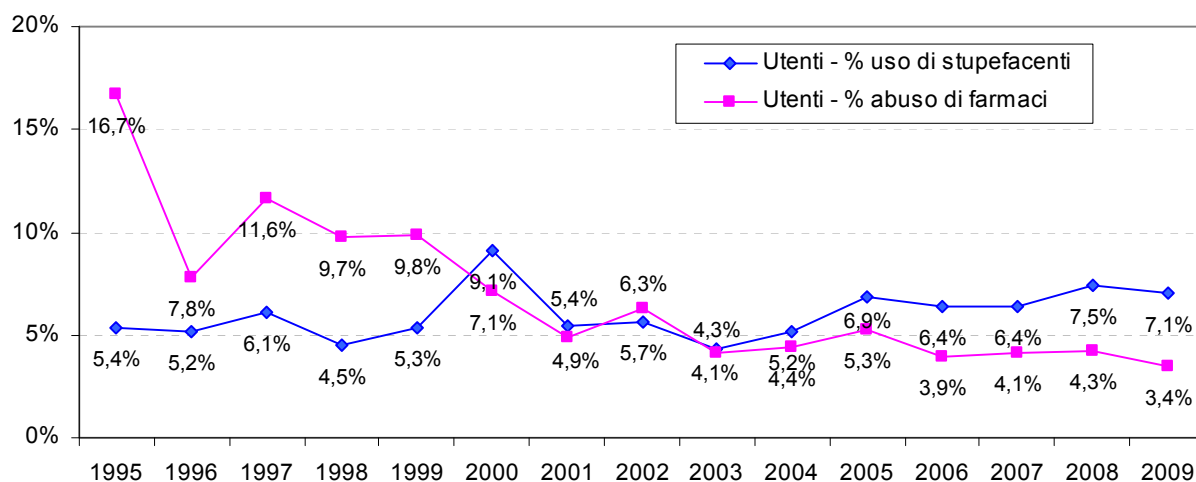

Ricoveri ospedalieri di persone Alcol dipendenti

Ricoveri alcol – correlati in regime ordinario e diurno

Tabella 85: distribuzione assoluta dei ricoveri alcol-correlati (in regime ordinario e diurno) di residenti per sesso, classi di età e per diagnosi principale- Anno 2009

Diagnosi di ricovero	Maschi					Femmine					Tot
	≤14	15-34	35-54	≥55	Tot	≤14	15-34	35-54	≥55	Tot	
Psicosi da alcol (291)	1	12	97	71	181	-	3	23	21	47	228
Sindrome di dipendenza da alcol (303)	-	60	349	200	609	-	30	137	92	259	868
Abuso di alcol senza dipendenza (305.0)	4	26	59	21	110	2	18	29	15	64	174
Polineuropatia alcolica (357.5)	-	-	4	6	10	-	-	-	4	4	14
Cardiomiopatia alcolica (425.5)	-	-	-	2	2	-	-	-	-	-	2
Effetti tossici da alcol etilico (980.0)	-	-	-	3	3	-	-	-	-	-	3
Gastrite alcolica (535.3)	-	-	2	1	3	-	-	-	-	-	3
Alcolemia elevata (790.3)	-	-	1	2	3	-	-	-	-	-	3
Totale	5	98	512	306	921	2	51	189	132	374	1.295

Fonte: Scheda di dimissione ospedaliera

Tabella 86: distribuzione percentuale dei ricoveri alcol-correlati (in regime ordinario e diurno) di residenti per sesso, classi di età e per diagnosi principale- Anno 2009

Diagnosi di ricovero	Maschi					Femmine					Tot	
	≤14	15-34	35-54	≥55	Tot	≤14	15-34	35-54	≥55	Tot	%R	%C
Psicosi da alcol (291)	0,4	5,3	42,5	31,1	79,4	-	1,3	10,1	9,2	20,6	100	17,6
Sindrome di dipendenza da alcol (303)	-	6,9	40,2	23,0	70,2	-	3,5	15,8	10,6	29,8	100	67,0
Abuso di alcol senza dipendenza (305.0)	2,3	14,9	33,9	12,1	63,2	1,1	10,3	16,7	8,6	36,8	100	13,4
Polineuropatia alcolica (357.5)	-	-	28,6	42,9	71,4	-	-	-	28,6	28,6	100	1,1
Cardiomiopatia alcolica (425.5)	-	-	-	100,0	100,0	-	-	-	-	-	100	0,2
Effetti tossici da alcol etilico (980.0)	-	-	-	100,0	100,0	-	-	-	-	-	100	0,2
Gastrite alcolica (535.3)	-	-	66,7	33,3	100,0	-	-	-	-	-	100	0,2
Alcolemia elevata (790.3)	-	-	33,3	66,7	100,0	-	-	-	-	-	100	0,2
Totale	0,4	7,6	39,5	23,6	71,1	0,2	3,9	14,6	10,2	28,9	100	100,0

Fonte: Scheda di dimissione ospedaliera

Figura 114: distribuzione percentuale dei ricoveri alcol-correlati (in regime ordinario e diurno) di residenti per sesso e per diagnosi principale - Anno 2009



Figura 115: distribuzione dei ricoveri per *psicosi indotte da alcol* per classi di età e sesso



Figura 116: distribuzione dei ricoveri per *dipendenza da alcol* per classi di età e sesso

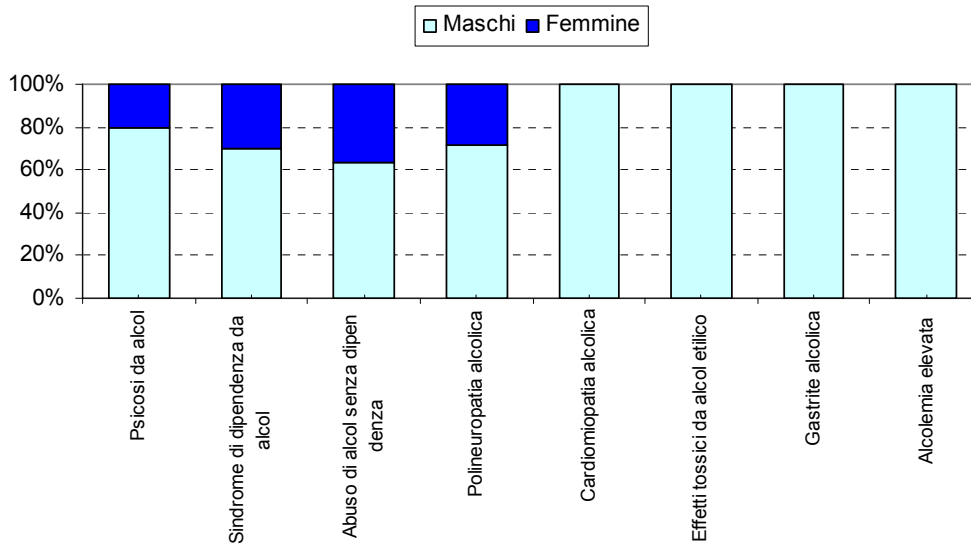

Figura 117: distribuzione dei ricoveri per *abuso di alcol senza dipendenza* per classi di età e sesso

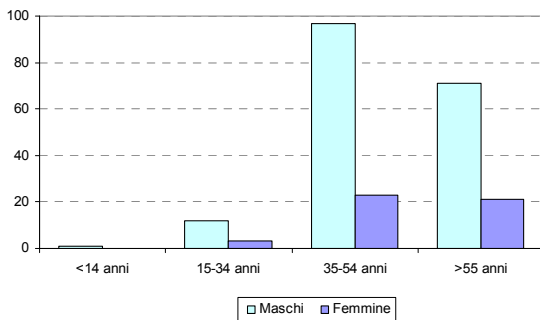

Figura 118: distribuzione dei ricoveri per *polineuropatia alcolica* per classi di età e sesso

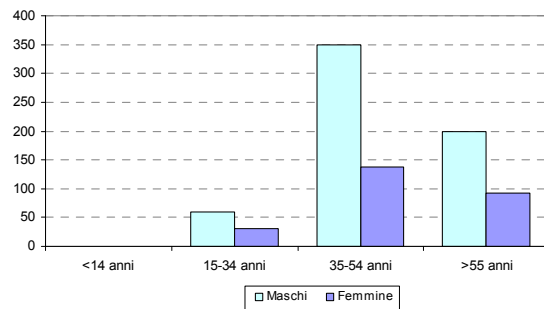

Figura 119: distribuzione dei ricoveri per *cardiomiopatia alcolica* per classi di età e sessoFigura 120: distribuzione dei ricoveri per *gastrite alcolica* per classi di età e sessoFigura 121: distribuzione dei ricoveri per *effetti tossici da alcol* per classi di età e sessoFigura 122: distribuzione dei ricoveri per *alcolemia elevata* per classi di età e sesso

Tabella 87: distribuzione assoluta dei ricoveri alcol-correlati (in regime ordinario e diurno) di residenti per sesso e diagnosi principale - Anni 2008-2009

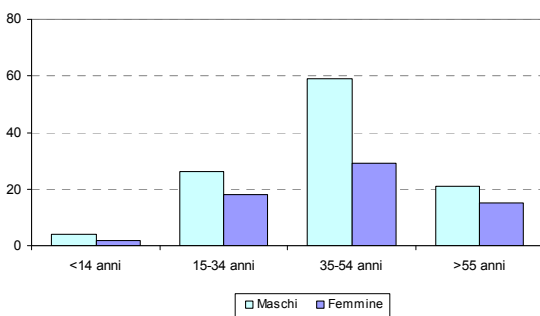
Diagnosi di ricovero	2008			2009			Δ % 2009-2008		
	M	F	Totale	M	F	Totale	M	F	Totale
Psicosi da alcol (291)	165	45	210	181	47	228	9,7	4,4	8,6
Sindrome di dipendenza da alcol (303)	679	258	937	610	259	869	-10,2	0,4	-7,3
Abuso di alcol senza dipendenza (305.0)	132	70	202	110	64	174	-16,7	-8,6	-13,9
Polineuropatia alcolica (357.5)	15	4	19	10	4	14	-33,3	0,0	-26,3
Cardiomiopatia alcolica (425.5)	5	1	6	2	0	2	-60,0	-100,0	-66,7
Gastrite alcolica (535.3)	4	5	9	3	0	3	-25,0	-100,0	-66,7
Effetti tossici da alcol etilico (980.0)	4	3	7	3	0	3	-25,0	-100,0	-57,1
Totale	1.004	386	1.390	919	374	1.293	-8,5	-3,1	-7,0

Fonte: Scheda di dimissione ospedaliera

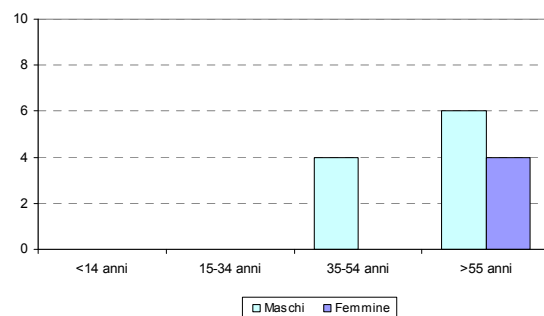
Figura 123: distribuzione dei ricoveri alcol-correlati (in regime ordinario e diurno) di residenti per sesso e diagnosi principale- Anni 2008-2009

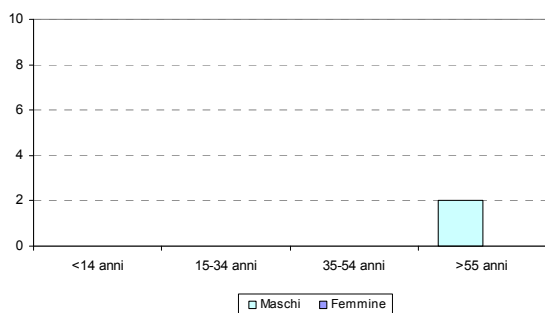
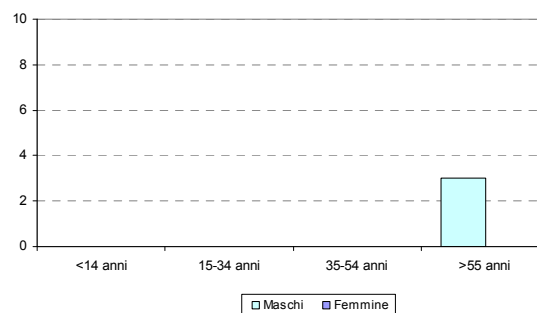
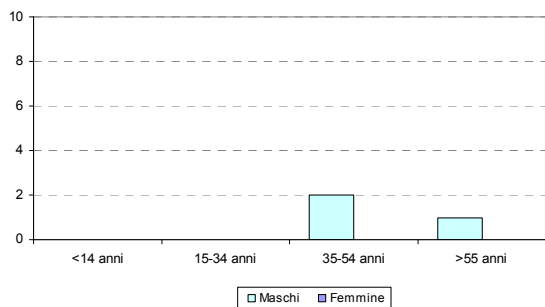
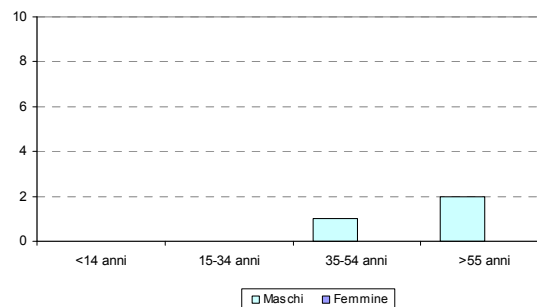

Tabella 88: distribuzione assoluta dei ricoveri alcol-correlati (in regime ordinario e diurno) di residenti per sesso, classi di età e diagnosi principale e secondaria- Anno 2009

Diagnosi di ricovero	Maschi					Femmine					Tot
	≤14	15-34	35-54	≥55	Tot	≤14	15-34	35-54	≥55	Tot	
Psicosi da alcol (291)	2	13	119	129	263	3	31	43	77	340	
Sindrome di dipendenza da alcol (303)		114	621	467	1.202	46	251	190	487	1.689	
Abuso di alcol senza dipendenza (305.0)	4	38	162	86	290	2	22	70	46	140	
Polineuropatia alcolica (357.5)			10	34	44			4	11	15	
Cardiomiopatia alcolica (425.5)			8	21	29				5	5	
Gastrite alcolica (535.3)		1	1	5	7	1		1		2	
Effetti tossici da alcol etilico (980.0)			6	13	19				3	3	
Totale	6	166	927	755	1.854	3	71	357	298	729	

Fonte: Scheda di dimissione ospedaliera

Tabella 89: distribuzione percentuale dei ricoveri alcol-correlati (in regime ordinario e diurno) di residenti per sesso, classi di età e diagnosi principale e secondaria- Anno 2009

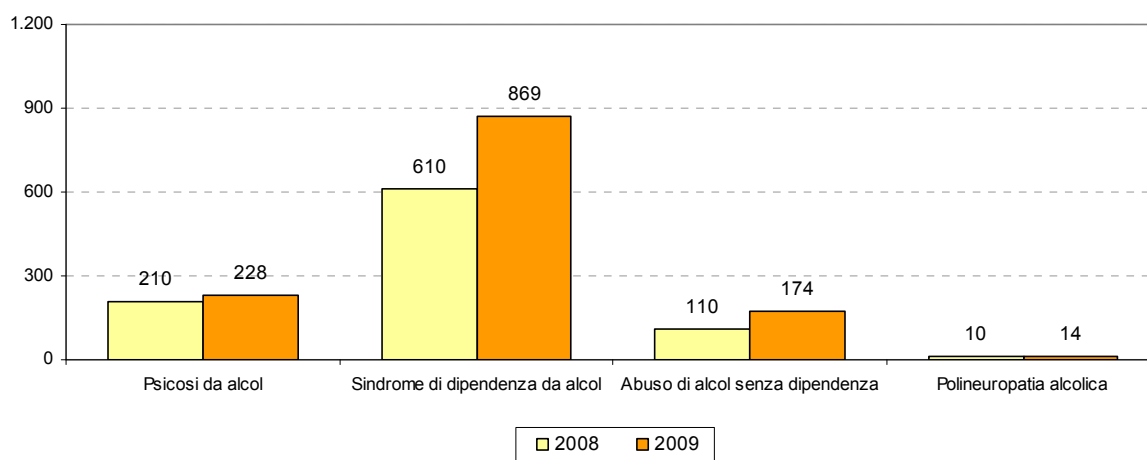
Diagnosi di ricovero	Maschi					Femmine					Tot	
	≤14	15-34	35-54	≥55	Tot	≤14	15-34	35-54	≥55	Tot	% _R	% _C
Psicosi da alcol (291)	0,6	3,8	35,0	37,9	77,4	0,0	0,9	9,1	12,6	22,6	100,0	13,2
Sindrome di dipendenza da alcol (303)	0,0	6,7	36,8	27,6	71,2	0,0	2,7	14,9	11,2	28,8	100,0	65,4
Abuso di alcol senza dipendenza (305.0)	0,9	8,8	37,7	20,0	67,4	0,5	5,1	16,3	10,7	32,6	100,0	16,6
Polineuropatia alcolica (357.5)	0,0	0,0	16,9	57,6	74,6	0,0	0,0	6,8	18,6	25,4	100,0	2,3
Cardiomiopatia alcolica (425.5)	0,0	0,0	23,5	61,8	85,3	0,0	0,0	0,0	14,7	14,7	100,0	1,3
Gastrite alcolica (535.3)	0,0	11,1	11,1	55,6	77,8	11,1	0,0	11,1	0,0	22,2	100,0	0,3
Effetti tossici da alcol etilico (980.0)	0,0	0,0	27,3	59,1	86,4	0,0	0,0	0,0	13,6	13,6	100,0	0,9
Totale	0,2	6,4	35,9	29,2	71,8	0,1	2,7	13,8	11,5	28,2	100,0	100,0

Fonte: Scheda di dimissione ospedaliera

Figura 124: distribuzione assoluta dei ricoveri alcol-correlati (in regime ordinario e diurno) di residenti per diagnosi principali e secondarie – Anno 2009

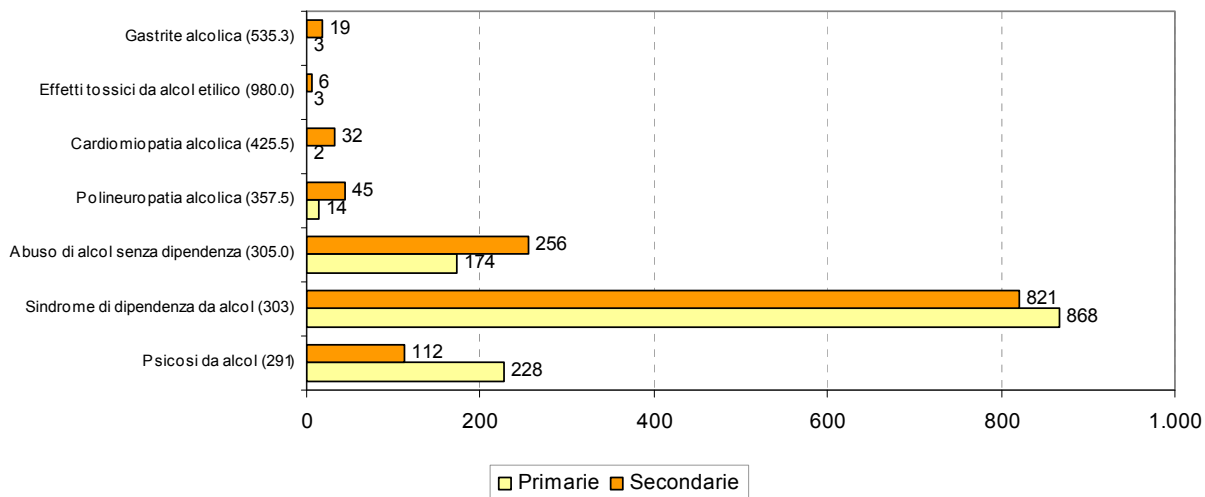

Trattamenti erogati dalle Unità Operative di Alcologia

Persone assistite e trattamenti erogati secondo la tipologia di trattamento

Tabella 90: distribuzione assoluta e percentuale dei *sogetti assistiti e dei trattamenti erogati dai SerT e dalle U.O. di Alcologia* - Anno 2009

Tipo di trattamento	PERSONE		TRATTAMENTI		N. medio di trattamenti x assistito
	N.	%c	N.	%c	
Trattamento medico-farmacologico ambulatoriale	7.072	26,3	13.131	21,6	1,9
Trattamento psicoterapeutico individuale	1.298	4,8	3.574	5,9	2,8
Trattamento psicoterapeutico di gruppo o familiare	1.121	4,2	3.238	5,3	2,9
Counseling all'utente o alla famiglia	7.090	26,4	14.977	24,6	2,1
Inserimento nei gruppi di auto/mutuo aiuto	3.009	11,2	13.014	21,4	4,3
Trattamento socio-riabilitativo	2.593	9,6	5.730	9,4	2,2
Inserimento in comunità di carattere resid. o semiresid.	518	1,9	588	1,0	1,1
Ricovero ospedaliero o Day Hospital per sindrome di dipendenza da alcol	727	2,7	1.808	3,0	2,5
Ricovero ospedaliero o Day Hospital per altre patologie alcolcorrelate	378	1,4	389	0,6	1,0
Ricovero in casa di cura privata convenzionata per sindrome di dipendenza da alcol	57	0,2	57	0,1	1,0
Ricovero in casa di cura privata convenzionata per altre patologie alcolcorrelate	27	0,1	29	0,0	1,1
Altro	2.982	11,1	4.373	7,2	1,5
Totale	26.872	100,0	60.908	100,0	2,3

Fonte: ALC.06

Figura 125: distribuzione percentuale delle *persone assistite dai SerT e dalle U.O. di Alcologia* per tipo di trattamento erogato – Anno 2009



Figura 126: distribuzione percentuale delle persone assistite per tipo di trattamento psicoterapeutico. Anno 2009



Figura 127: distribuzione percentuale delle persone assistite per diagnosi di ricovero ospedaliero o Day-Hospital. Anno 2009

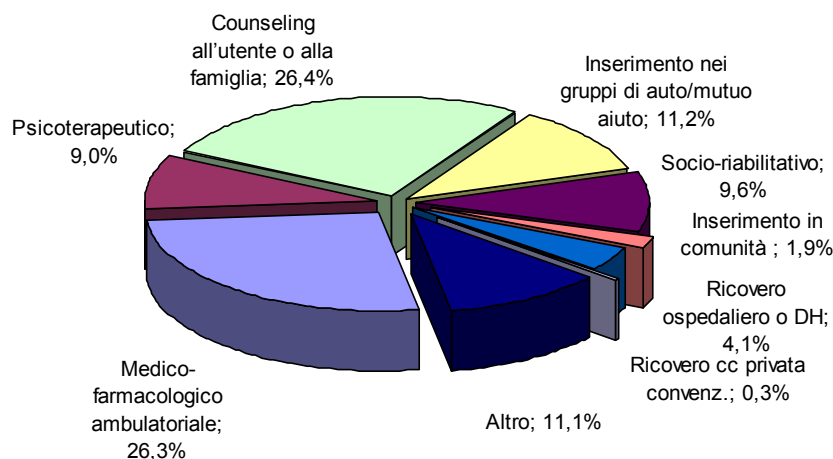

Figura 128: distribuzione percentuale delle persone assistite per diagnosi di ricovero in casa di cura privata convenzionata. Anno 2009

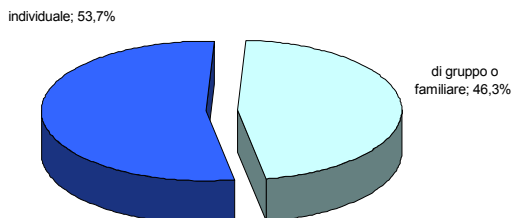

Figura 129: numero medio di trattamenti per assistito per tipologia di trattamento erogato– Anno 2009

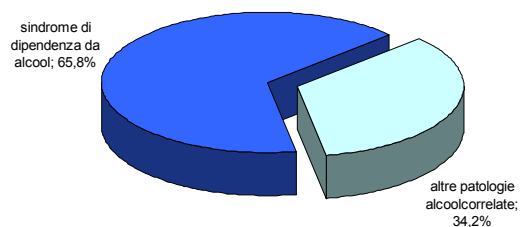

Delta System

Indicatori di sintesi per le Alcoldipendenze

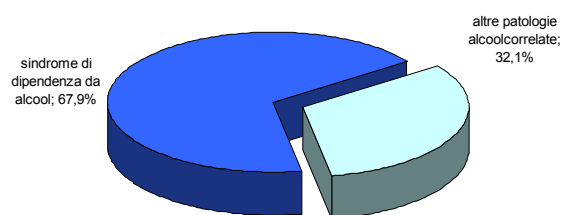
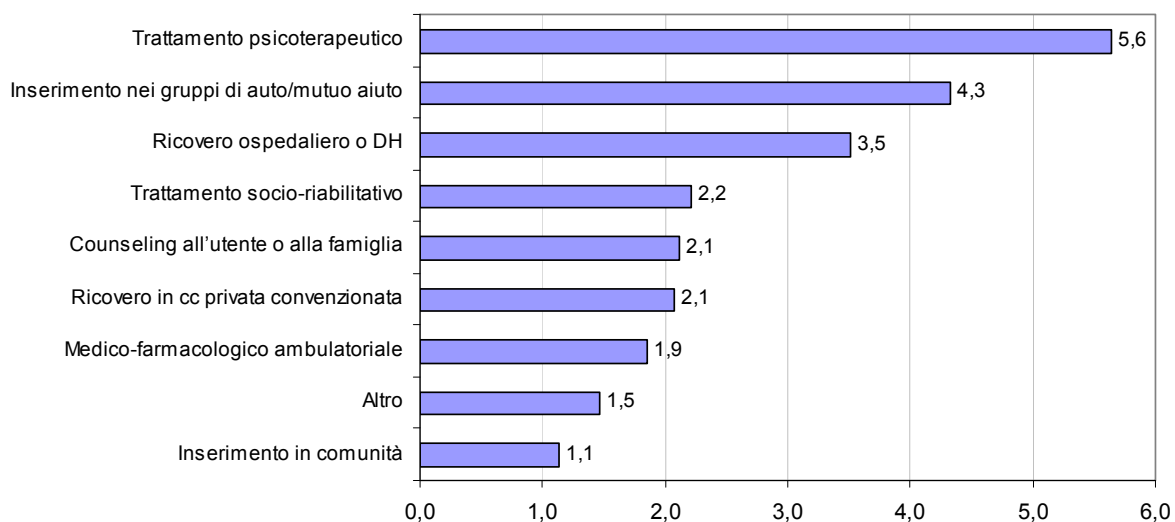
Tabella 91: dati di contesto e indicatori utenza alcol dipendente (totale utenti in carico, tasso di prevalenza per 1.000 residenti di età 15-69 anni rapporto Maschi/ Femmine) – Anno 2009

Aziende ULSS	N. abitanti (15-69 anni)	N. utenti	Tasso di prevalenza per 1000 residenti di età 15-69 anni	scostament o % media regionale	M/F Utenza assistita	scostame nto % media regionale
1 – Belluno	92.012	655	7,1	71,3	3,7	-7,5
2 – Feltre	59.868	388	6,5	56,0	3,6	-10,0
3 – Bassano del Grappa	127.751	638	5,0	20,9	4,5	12,5
4 – Alto Vicentino	133.535	296	2,2	-46,5	2,5	-13,0
5 – Ovest Vicentino	129.014	357	2,8	-33,2	2,9	23,9
6 – Vicenza	227.264	484	2,1	-48,5	3,7	-25,4
7 – Pieve di Soligo	154.204	704	4,6	10,2	6,9	-4,2
8 – Asolo	179.470	1.241	6,9	67,1	6,8	19,4
9 – Treviso	296.159	753	2,5	-38,5	4,0	-6,8
10 – Veneto Orientale	154.592	521	3,4	-18,6	2,9	-27,5
12 – Veneziana	213.957	201	0,9	-77,3	2,0	-50,0
13 – Mirano	194.360	431	2,2	-46,3	2,3	-42,5
14 – Chioggia	98.427	426	4,3	4,2	3,6	-10,0
15 – Alta Padovana	181.340	346	1,9	-53,8	2,8	-30,0
16 – Padova*	300.439	2.907	9,7	133,9	2,7	-32,5
17 – Este	132.775	420	3,2	-23,7	3,9	-2,5
18 – Rovigo	125.330	1.231	9,8	136,5	7,0	75,0
19 – Adria	53.974	588	10,9	162,0	7,8	95,0
20 – Verona*	333.923	1.269	3,8	-8,2	3,6	-10,0
21 – Legnago	109.915	338	3,1	-25,6	5,5	37,5
22 - Bussolengo	205.454	306	1,5	-63,9	5,9	47,5
REGIONE VENETO	3.503.763	14.500	4,1	-	4,0	-

*sono stati considerati anche gli utenti in carico alle Aziende Ospedaliere

Tabella 92: dati di contesto e indicatori utenza alcol dipendente in carico presso i SerT (nuovi utenti e utenti già in carico, età media) – Anno 2009

Aziende ULSS	% Nuovi utenti	scostamento % media regionale	% Utenti già in carico	scostamento % media regionale	Età media utenti assistiti	scostamento % media regionale
1 – Belluno	51,3	75,4	48,7	-31,2	47,7	5,2
2 – Feltre	49,0	67,5	51,0	-27,9	49,0	0,7
3 – Bassano del Grappa	15,0	-48,5	85,0	20,1	47,7	2,0
4 – Alto Vicentino	29,7	1,7	70,3	-0,7	51,1	13,2
5 – Ovest Vicentino	27,5	-6,1	72,5	2,5	50,7	11,3
6 – Vicenza	34,7	18,7	65,3	-7,7	47,5	-0,8
7 – Pieve di Soligo	37,8	29,2	62,2	-12,1	44,9	-1,8
8 – Asolo	29,5	0,9	70,5	-0,4	44,3	-9,1
9 – Treviso	26,4	-9,6	73,6	4,0	46,0	3,4
10 – Veneto Orientale	38,4	31,3	61,6	-12,9	47,5	0,5
12 – Veneziana	25,9	-11,5	74,1	4,8	48,0	5,8
13 – Mirano	22,3	-23,8	77,7	9,8	51,1	12,9
14 – Chioggia	12,0	-59,1	88,0	24,4	48,4	6,5
15 – Alta Padovana	30,6	4,8	69,4	-2,0	48,9	10,3
16 – Padova	13,6	-53,5	86,4	22,1	44,1	-4,1
17 – Este	11,9	-59,3	88,1	24,5	50,5	10,8
18 – Rovigo	29,7	1,4	70,3	-0,6	43,3	-10,6
19 – Adria	26,4	-9,9	73,6	4,1	42,1	-9,3
20 – Verona	27,2	-6,8	72,8	2,8	46,0	2,1
21 – Legnago	36,4	24,4	63,6	-10,1	46,2	2,4
22 - Bussolengo	54,9	87,8	45,1	-36,3	42,3	-4,7
REGIONE VENETO	29,2	-	70,8	-	46,3	-

Tabella 93: dati di contesto e indicatori utenza alcol dipendente in carico presso i SerT (percentuale utenti inseriti in comunità/totale assistiti, percentuale utenti con ricovero ospedaliero o DH/totale assistiti) – Anno 2009

Aziende ULSS	% utenti: in CT/totale assistiti	scostamento % media regionale	% utenti: in ricovero o DH/totale assistiti	scostamento % media regionale
1 – Belluno	0,3	-83,9	18,0	365,0
2 – Feltre	0,6	-70,5	7,2	87,1
3 – Bassano del Grappa	1,0	-47,7	4,8	24,7
4 – Alto Vicentino	2,7	39,8	11,6	200,6
5 – Ovest Vicentino	8,4	333,6	0,4	-90,6
6 – Vicenza	7,0	263,7	1,0	-75,1
7 – Pieve di Soligo	0,9	-55,0	0,3	-93,1
8 – Asolo	5,2	167,4	0,2	-94,2
9 – Treviso	0,9	-50,8	0,6	-84,4
10 – Veneto Orientale	1,3	-30,3	0,3	-91,8
12 – Veneziana	3,1	58,9	1,9	-49,7
13 – Mirano	1,3	-34,3	9,8	152,9
14 – Chioggia	1,8	-6,0	0,2	-95,7
15 – Alta Padovana	3,6	88,2	4,8	23,2
16 – Padova	0,4	-79,1	1,1	-71,1
17 – Este	0,5	-75,4	0,9	-75,5
18 – Rovigo	0,9	-54,6	0,7	-81,9
19 – Adria	1,0	-47,8	0,1	-97,6
20 – Verona	2,6	32,3	3,7	-4,1
21 – Legnago	1,8	-7,5	5,6	44,3
22 - Bussolengo	6,1	214,6	1,3	-65,9
REGIONE VENETO	1,9	-	3,9	-

Tabella 94: dati di contesto e indicatori utenza alcoldipendente (numero medio trattamenti medico farmacologico ambulatoriale, numero medio trattamenti socio-riabilitativi) – Anno 2009

Aziende ULSS	n. medio trattamento medico farmacologico	scostamento % media regionale	n. medio trattamento socio riabilitativo	scostamento % media regionale
1 – Belluno	1,0	-46,4	1,1	-52,2
2 – Feltre	1,0	-44,8	1,0	-54,8
3 – Bassano del Grappa	1,0	-46,2	1,0	-54,8
4 – Alto Vicentino	1,0	-44,8	1,1	-52,5
5 – Ovest Vicentino	1,6	-17,3	1,0	-54,8
6 – Vicenza	1,3	-28,7	1,1	-50,5
7 – Pieve di Soligo	1,4	-28,2	1,1	-51,9
8 – Asolo	1,0	-47,1	1,0	-54,8
9 – Treviso	4,8	152,3	15,0	577,6
10 – Veneto Orientale	1,0	-45,5	1,1	-51,7
12 – Veneziana	1,1	-39,9	1,0	-54,1
13 – Mirano	1,0	-44,9	1,0	-54,8
14 – Chioggia	1,2	-38,3	1,0	-54,8
15 – Alta Padovana	1,4	-28,0	1,1	-51,2
16 – Padova	3,0	58,3	1,0	-54,8
17 – Este	1,0	-47,1	1,0	-54,8
18 – Rovigo	1,2	-38,2	1,0	-54,8
19 – Adria	1,0	-47,1	1,0	-54,8
20 – Verona	2,8	45,6	5,2	133,7
21 – Legnago	1,0	-44,8	1,0	-53,7
22 - Bussolengo	1,2	-38,8	1,0	-54,8
REGIONE VENETO	1,9	-	2,2	-

Figura 130: scostamento percentuale medio per tasso di prevalenza, rapporto maschi/femmine, nuovi utenti e utenti già in carico

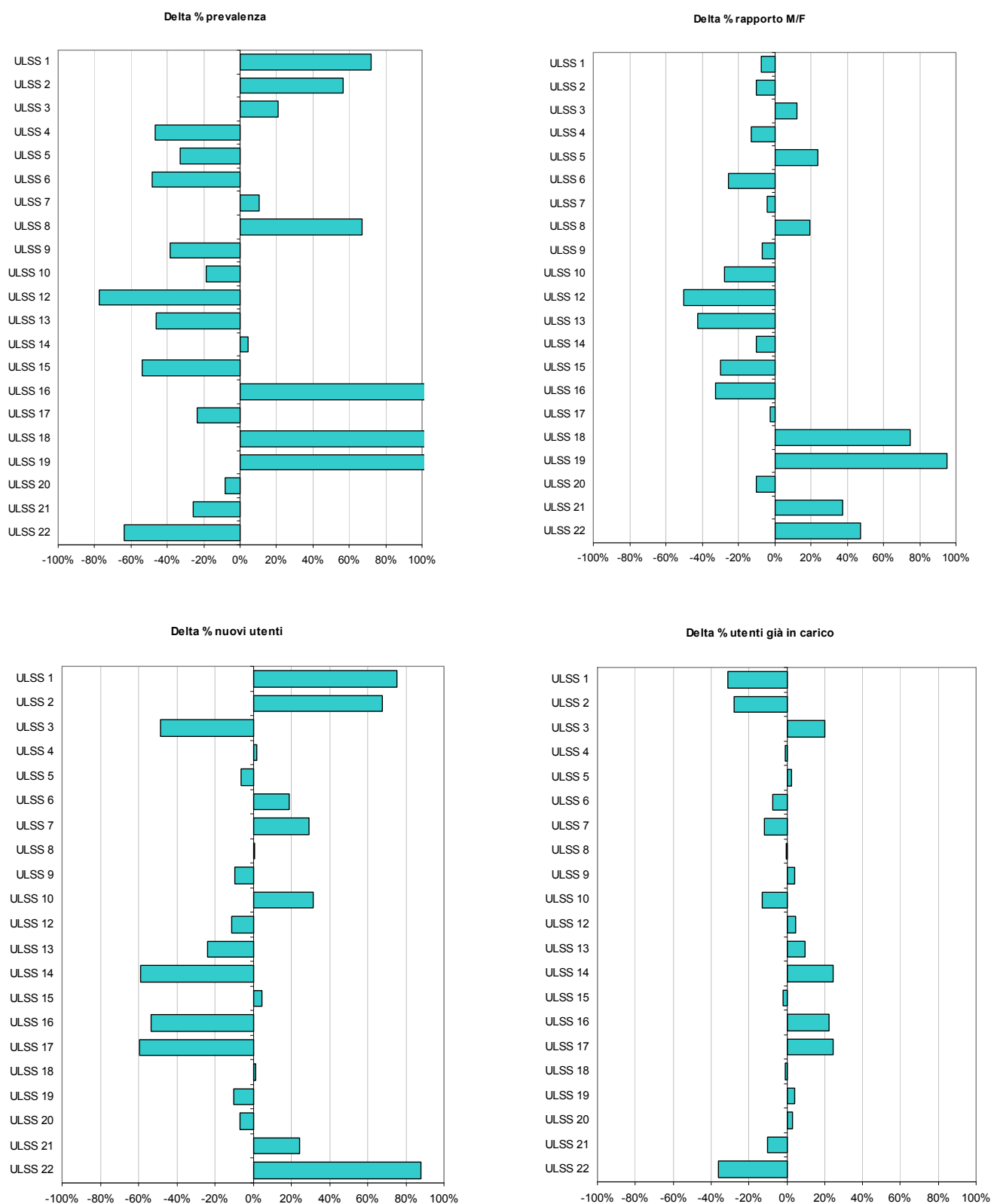

MERCATO DELLE DROGHE

Tipologia e quantità delle sostanze stupefacenti sequestrate

Tabella 95: distribuzione numerica dei sequestri per tipologia di sostanze e provincia . Regione Veneto – Anno 2009

Sostanze	Belluno	Padova	Rovigo	Treviso	Venezia	Verona	Vicenza	Totale
Eroina (kg)	0,06	69,86	0,08	0,50	49,81	7,02	2,87	130,21
Cocaina (kg)	0,02	428,89	0,48	7,66	23,37	37,56	10,89	508,86
Hashish (kg)	0,90	171,34	2,54	97,55	31,30	118,35	49,62	471,60
Marijuana (kg)	0,21	26,64	3,90	37,18	21,74	8,44	55,84	153,96
Anfetamine/Ecstasy (kg)	0,00	0,00	0,00	0,00	0,02	0,00	3,39	3,41

Fonte: Tracciato record DCSA

Tabella 96: distribuzione numerica delle operazioni per provincia. Regione Veneto – Anni 2001-2009

Provincia	2001	2002	2003	2004	2005	2006	2007	2008	2009
	N	N	N	N	N	N	N	N	N
Belluno	10	23	25	22	25	22	26	32	30
Padova	302	279	314	314	256	250	243	331	517
Rovigo	50	39	41	39	35	60	35	47	56
Treviso	166	150	113	102	106	135	129	147	134
Venezia	693	569	332	252	271	272	258	309	372
Verona	269	252	182	206	221	216	280	224	219
Vicenza	136	145	161	140	115	120	121	161	135
Totale	1.626	1.457	1.168	1.075	1.029	1.075	1.092	1.251	1.463

Fonte: Tracciato record DCSA

Tabella 97: distribuzione percentuale delle operazioni per provincia. Regione Veneto – Anni 2001-2009

Provincia	2001	2002	2003	2004	2005	2006	2007	2008	2009
	%c	%c	%c	%c	%c	%c	%c	%c	%c
Belluno	0,6	1,6	2,1	2,0	2,4	2,0	2,4	2,6	2,1
Padova	18,6	19,1	26,9	29,2	24,9	23,3	22,3	26,5	35,3
Rovigo	3,1	2,7	3,5	3,6	3,4	5,6	3,2	3,8	3,8
Treviso	10,2	10,3	9,7	9,5	10,3	12,6	11,8	11,8	9,2
Venezia	42,6	39,1	28,4	23,4	26,3	25,3	23,6	24,7	25,4
Verona	16,5	17,3	15,6	19,2	21,5	20,1	25,6	17,9	15,0
Vicenza	8,4	10,0	13,8	13,0	11,2	11,2	11,1	12,9	9,2
Totale	100,0	100,0	100,0	100,0	100,0	100,0	100,0	100,0	100,0

Fonte: Tracciato record DCSA

Figura 131: distribuzione percentuale delle operazioni per provincia. Regione Veneto – Anni 2001-2009



Tabella 98: distribuzione numerica dei sequestri per tipologia di sostanze. Regione Veneto – Anni 2001-2009

Sostanze	2001	2002	2003	2004	2005	2006	2007	2008	2009	Totale
Eroina (kg)	108,1	79,5	169,1	339,3	227,5	86,2	77,7	97,2	130,2	1.314,8
Cocaina (kg)	104,7	73,3	103,6	102,0	120,9	145,1	136,8	93,3	508,9	1.388,6
Hashish (kg)	241,2	478,9	412,0	263,1	214,2	181,9	251,0	968,8	471,6	3.482,7
Marijuana (kg)	390,4	286,2	226,2	93,9	71,5	296,9	58,2	130,8	154,0	1.708,1
Totale (kg)	2.845,3	2.919,9	2.913,9	2.802,3	2.639,1	2.716,2	2.530,8	3.298,0	3.273,6	25.939,3

Fonte: Tracciato record DCSA

Figura 132: distribuzione dei sequestri in chilogrammi per le principali sostanze. Regione Veneto – Anni 2001-2009

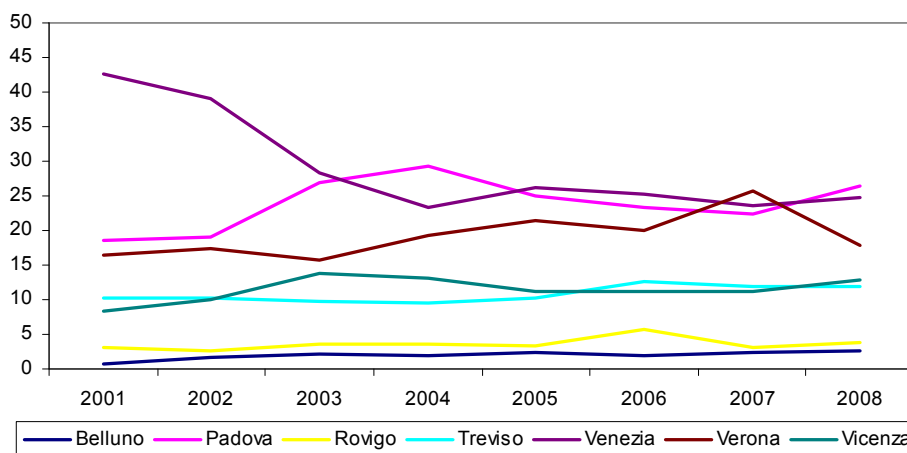
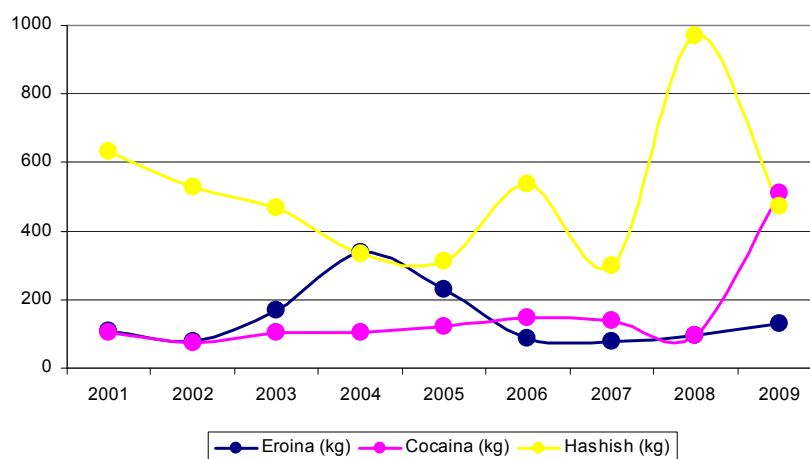

Segnalazioni per articolo 73 DPR 309/90

Tabella 99: distribuzione numerica dei soggetti segnalati per articolo 73 DPR 309/90 per sesso e area di provenienza. Regione Veneto – Anno 2009

Area di provenienza	Maschi		Femmine		Totale	
	N	%c	N	%c	N	%c
Italia	884	40,8	133	70,7	1.017	43,2
Nord Africa	865	39,9	10	5,3	875	37,2
Europa occidentale e centrale	202	9,3	7	3,7	209	8,9
Africa Sub-Sahariana	126	5,8	11	5,9	137	5,8
Est Europa e Centro Asia	41	1,9	20	10,6	61	2,6
America Latina	20	0,9	4	2,1	24	1,0
Paesi caraibici	12	0,6	2	1,1	14	0,6
Nord America	5	0,2	1	0,5	6	0,3
Sud Est Asiatico	4	0,2	0	0,0	4	0,2
Est Asiatico	4	0,2	0	0,0	4	0,2
Non conosciuta	3	0,1	0	0,0	3	0,1
Totale	2.166	100,0	188	100,0	2.354	100,0

Fonte: Tracciato record DCSA

Tabella 100: distribuzione numerica dei soggetti segnalati per articolo 73 DPR 309/90 per sesso e provvedimento. Regione Veneto – Anno 2009

Provvedimento	Maschi		Femmine		Totale	
	N	%c	N	%c	N	%c
Arresto	1.725	79,6	143	76,1	1.868	79,4
In libertà	420	19,4	43	22,9	463	19,7
Irreperibilità	21	1,0	2	1,1	23	1,0
Totale	2.166	100,0	188	100,0	2.354	100,0

Fonte: Tracciato record DCSA

DECESSI DROGA CORRELATI

Profilo delle persone decedute

Tabella 101: distribuzione assoluta e percentuale dei decessi per sesso e provincia. Regione Veneto – Anno 2009

Provincia	M		F		Tot	
	N	%c	N	%c	N	%c
Belluno	2	7,1	1	50,0	3	10,0
Padova	3	10,7	-	-	3	10,0
Rovigo	-	-	-	-	-	-
Treviso	2	7,1	-	-	2	6,7
Venezia	7	25,0	-	-	7	23,3
Verona	7	25,0	1	50,0	8	26,7
Vicenza	7	25,0	-	-	7	23,3
Totale	28	100	2	100	30	100
Nazionalità						
Italiana	24	85,7	1	50,0	25	83,3
Nigeria	2	7,1	-	-	2	6,8
Serbia	1	3,6	-	-	1	3,3
Ghana	1	3,6	-	-	1	3,3
Polonia	-	-	1	50,0	1	3,3
Totale	28	100	2	100	30	100

Fonte: Tracciato record decessi

Tabella 102: distribuzione assoluta e percentuale dei decessi per sesso e fascia d'età. Regione Veneto – Anno 2009

Fascia d'età	M		F		Tot	
	N	%c	N	%c	N	%c
< 18	-	-	-	-	-	-
18-25	2	7,1	-	-	2	6,7
25-35	4	14,3	1	50,0	5	16,7
35-45	15	53,6	1	50,0	16	53,3
> 45	7	25,0	-	-	7	23,3
Totale	28	100	2	100	30	100

Fonte: Tracciato record decessi

Tabella 103: distribuzione assoluta e percentuale dei decessi per sesso e tipo di sostanza. Regione Veneto – Anno 2009

Sostanza	M		F		Tot	
	N	%c	N	%c	N	%c
Cocaina	4	14,2	1	50,0	5	16,7
Eroina	12	42,9	1	50,0	13	43,3
Imprecisata	12	42,9	-	-	12	40,0
Totale	28	100	2	100	30	100

Fonte: Tracciato record decessi

Tabella 104: distribuzione assoluta e percentuale dei decessi per sesso e luogo del ritrovamento. Regione Veneto – Anno 2009

Luogo	M		F		Tot	
	N	%c	N	%c	N	%c
Abitazione	16	57,1	2	100,0	18	60,0
Locale pubblico	4	14,3	-	-	4	13,3
Ospedale	1	3,6	-	-	1	3,3
Strada	2	7,1	-	-	2	6,7
Interno bagno	1	3,6	-	-	1	3,3
Imprecisato	4	14,3	-	-	4	13,4
Totale	28	100	2	100	30	100

Fonte: Tracciato record decessi

Tabella 105: distribuzione assoluta dei decessi per sesso e provincia. Regione Veneto – Anni 2006-2009

Anno	Sesso	Belluno	Padova	Rovigo	Treviso	Venezia	Verona	Vicenza	Totale
2006	Maschi	0	11	0	1	8	7	4	31
	Femmine	0	0	0	2	1	0	0	3
	Totale	0	11	0	3	9	7	4	34
2007	Maschi	1	9	1	6	11	9	7	44
	Femmine	0	0	0	1	1	3	0	5
	Totale	1	9	1	7	12	12	7	49
2008	Maschi	1	9	1	0	7	8	2	28
	Femmine	0	2	0	0	3	1	1	7
	Totale	1	11	1	0	10	9	3	35
2009	Maschi	2	3	0	2	7	7	7	28
	Femmine	1	0	0	0	0	1	0	2
	Totale	3	3	0	2	7	8	7	30

Figura 133: distribuzione percentuale dei decessi per sesso. Regione Veneto – Anni 2006-2009

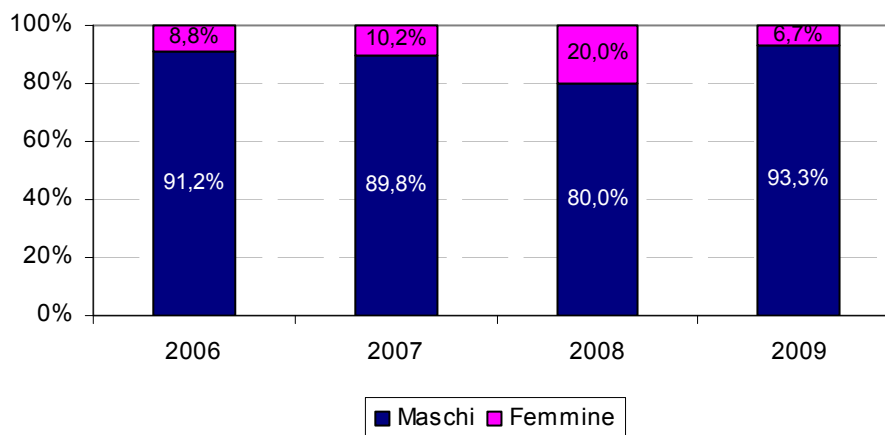

ALLEGATO 1: ANALISI PER ULSS

Organizzazione/Enti

Tabella 106: unità operative del Dipartimento per le Dipendenze per Azienda ULSS. Regione Veneto – Anno 2009

Aziende ULSS	Unità operative del Dipartimento per le Dipendenze				
	SerT	C.T. pubbliche	C.T. private	Associazione Club Alcolisti in Trattamento	Gruppo Alcolisti Anonimi
Az. ULSS 1 – Belluno	•Auronzo di Cad. •Agordo •Belluno		•CE.I.S. di Belluno	•Agordina •Belluno •Cadore	•Meterora •Agner
Az. ULSS 2 – Feltre	•Feltre	•Le Braite	•Movimento Fraternità Landris •Dumia	•Feltre	•Alba
Az. ULSS 3 – Bassano del Grappa	•Bassano del G. •Asiago			•Bassano Asiago	•Città di Bassano •Rinascita •Giovani •Sette Comuni •Città di Marostica •Romano d'Ez. •10 Giugno •Ieri-Oggi-Domani •Valsugana
Az. ULSS 4 – Alto Vicentino	•Thiene		•CE.I.S. di Vicenza •Co. Ca' delle Ore	•Pedemontana •Valori nuovi	•Astico •Primavera •Città di Schio •Città di Thiene •Torrebelvicino •Val Chiampo •Cornedo
Az. ULSS 5 – Ovest Vicentino	•Valdagno •Montecchio Maggiore		•Comunità Papa Giovanni XXIII	•Alto Vicentino •Ovest Vicentino	•Montecchio Maggiore •Vivere il presente •Città di Recoaro •Monticello di Fara •Città di Valdagno
Az. ULSS 6 – Vicenza	•Vicenza •Noventa Vicentina		•Com. Incontro •Ass. il Borgo •S. Gaetano •Nuova vita •C. s. Job Mosaico •C. s. Il Gabbiano •C. s. Airone	•Vicenza •Basso Vicentino	•A.A. Alcolisti anonimi Area Veneto •Città di Vicenza •Ferrovier •Giovani •Laghetto •Cima 12 •Arcugnano •Vicenza Uno •Caldogno •Oasi •Serenità •Riviera Berica •Barbarano •La strada del recupero •Vivere il presente •Gratitudine •Soligo •Vittoria
Az. ULSS 7 – Pieve di Soligo	•Conegliano		•Ass. Comunità Giovane •Ass. Piccola Comunità	•Sinistra Piave	•Vivere il presente •Gratitudine •Soligo •Vittoria
Az. ULSS 8 – Asolo	•Castelfranco	•Serat-CT		•Castelfranco	•Borso del Grappa •Prima Tradizione •Castello di Godego •Valdobbiadene •Montello •3° Tradizione •Pedemontana del Grappa
Az. ULSS 9 – Treviso	•Treviso •Oderzo		•Villa Regina Mundi •CE.I.S. di Treviso •Centro solidarietà Selene	•A.R.C.A.T. Veneto onlus •Aurora •Treviso •Arcobaleno •La Speranza •Nuovi Orizzonti •Hudolin •Basso Piave •Portogruarese	•Sile •Motta di Livenza •12 passi e 12 tradizioni •Opitergino
Az. ULSS 10 – Veneto Orientale	•Portogruaro •S. Donà di Piave		•Solidarietà '79	•Basso Piave •Portogruarese	•Vita nuova
Az. ULSS 12 – Veneziana	•Venezia •Mestre Venezia	•CT diurna	•Emmaus-S.Maria della Carità •CE.I.S. "Don Milani" di Mestre •Villa Renata	•Mestre •Venezia	•San Girolamo •Tana •Serenissima •Quartiere Triestina •Gaggio •Aurora

Unità operative del Dipartimento per le Dipendenze

Aziende ULSS	SerT	C.T. pubbliche	C.T. private	Associazione Club Alcolisti in Trattamento	Gruppo Alcolisti Anonimi
Az. ULSS 13 – Mirano	•Mirano •Dolo		•C.s. Giuseppe Olivotti		•Vita nuova •Dese •Speranza •Prima tradizione •Dodicesimo passo •Il Sorriso •Il Burchiello
Az. ULSS 14 – Chioggia	•Chioggia			•ACAT 23 •Il Sentiero •Camposampiero	•12 passi •Primo passo •Arcobaleno •San Martino •Città di Cittadella •Vita nuova •Speranza •Incontro
Az. ULSS 15 – Alta Padovana	•Cittadella •Camposampiero				•Euganeo •Ametista •Armonia •Serenità •Passaparola •La Rocca
Az. ULSS 16 – Padova	•Padova 1 •Padova 2		•Noi Associazione Famiglie contro l'Emarginazione e la Droga •Coop.Terra •S. Francesco	•Padova •Il ponte	
Az. ULSS 17 – Este	•Este •Monselice •Lendinara •Rovigo			•Bassa Padovana	•Rotonda •Adige
Az. ULSS 18 – Rovigo				•Medio Polesine •Polesine Occidentale •Basso Polesine	
Az. ULSS 19 – Adria	•Taglio di Po		•CT Delta	•Verona Chievo •Verona Est •Verona Orientale	•Delta Po
Az. ULSS 20 – Verona	•Verona 1 •Verona 2 •Soave	•CT diurna	•Fondazione Exodus •Com. dei giovani •La Genovesa •CE.I.S. di Verona		•Speranza •Scaligero •Arcobaleno •1° Maggio •Adige •Airone •Arena •Incontro •Vita nuova •Insieme •Alpone
Az. ULSS 21 – Legnago	•Legnago •Zevio	•L'Argine		•Basso veronese	•Mano amica •La sorgente •Serenità •Il Giardino •Rinascita
Az. ULSS 22 - Bussolengo	•Bussolengo •Villafranca			•Adige-Lessinia •Baldo-Garda •Valpolicella Lessinia Occ. •Villafranca Castel.	•La Fenice •Volare •Acrilica •Il Bucaneve •Il Focolare •Benaco •Scaligero

Tabella 107: strutture del Sistema delle Dipendenze per tipologia e per Azienda ULSS – Anno 2009

Aziende ULSS	Unità operative del Dipartimento per le Dipendenze					Totale
	SerT	C.T. pubbliche	C.T. private	Associazione Club Alcolisti in Trattamento	Gruppo Alcolisti Anonimi	
1 – Belluno	3	-	1	3	2	9
2 – Feltre	1	1	2	1	1	6
3 – Bassano del Grappa	2	-	-	1	9	12
4 – Alto Vicentino	1	-	2	2	5	10
5 – Ovest Vicentino	2	-	1	2	6	11
6 – Vicenza	2	-	7	2	15	26
7 – Pieve di Soligo	1	-	2	1	3	7
8 – Asolo	1	1	-	2	7	11
9 – Treviso	2	-	3	6	4	15
10 – Veneto Orientale	2	-	1	2	1	6
12 – Veneziana	2	1	3	2	6	14
13 – Mirano	2	-	1	-	7	10
14 – Chioggia	1	-	-	2	2	5
15 – Alta Padovana	2	-	-	1	6	9
16 – Padova	2	-	2	3	5	12
17 – Este	2	-	1	1	1	5
18 – Rovigo	2	-	-	2	2	6
19 – Adria	1	-	1	1	1	4
20 – Verona	3	1	4	3	12	23
21 – Legnago	2	1	-	1	5	9
22 - Bussolengo	2	-	-	4	7	13
REGIONE VENETO	38	5	31	42	107	223

Fonte: Unità Operative del Dipartimento delle Dipendenze

Dotazione Organica

Dotazione organica complessiva ed equivalente dei SerT per figura professionale

Tabella 108: dotazione organica complessiva ed equivalente dei SerT rapportata agli standard regionali per Azienda ULSS – Anno 2009

Aziende ULSS	Dipendente		Convenzionato		Totale		Std regionale	Δ% (*)
	Compl essivi	Equiv alenti	Compl essivi	Equiv alenti	Compl essivi	Equiv alenti		
1 – Belluno	32	23,8	2	0,5	34	24,2	51	-52,5
2 – Feltre	9	8,4	7	6,1	16	14,5	12	21,1
3 – Bassano del Grappa	22	18,8	0	0,0	22	18,8	29	-35,2
4 – Alto Vicentino	18	16,6	1	0,1	19	16,7	13	28,2
5 – Ovest Vicentino	36	30,7	8	3,3	44	34,0	24	41,7
6 – Vicenza	39	34,7	4	2,3	43	37,0	39	-5,3
7 – Pieve di Soligo	20	17,5	7	4,1	27	21,6	18	20,0
8 – Asolo	27	23,1	19	11,9	46	35,0	17	105,9
9 – Treviso	51	43,3	7	3,5	58	46,8	37	26,5
10 – Veneto Orientale	32	28,7	0	0,0	32	28,7	24	19,6
12 – Veneziana	52	46,6	8	3,7	60	50,3	49	2,7
13 – Mirano	33	33,0	3	2,0	36	35,0	30	16,7
14 – Chioggia	16	15,0	0	0,0	16	15,0	12	25,0
15 – Alta Padovana	34	26,7	0	0,0	34	26,7	30	-11,0
16 – Padova	47	42,9	17	4,9	64	47,9	40	19,7
17 – Este	28	24,4	0	0,0	28	24,4	31	-21,3
18 – Rovigo	29	23,8	0	0,0	29	23,8	43	-44,7
19 – Adria	7	6,5	2	0,2	9	6,7	12	-44,2
20 – Verona	82	64,1	24	8,1	106	72,2	52	38,8
21 – Legnago	24	21,3	7	6,0	31	27,3	29	-5,8
22 - Bussolengo	31	25,9	4	3,5	35	29,4	34	-13,5
REGIONE VENETO	669	575,7	120	60,1	789	635,8	626	1,6

Fonte: Organico SerT e Comunità terapeutiche

(*) Standard regionale – personale equivalente

Dotazione organica complessiva ed equivalente delle Comunità Terapeutiche

Tabella 109: dotazione organica complessiva ed equivalente delle C.T. P.S.A. per Azienda ULSS – Anno 2009

Aziende ULSS	PERSONALE	
	Complessivo	Equivalente
1 – Belluno	31	25,9
2 – Feltre	21	14,8
3 – Bassano del Grappa	-	-
4 – Alto Vicentino	60	39,3
5 – Ovest Vicentino	9	5,4
6 – Vicenza	196	154,5
7 – Pieve di Soligo	38	24,1
8 – Asolo	-	-
9 – Treviso	58	50,6
10 – Veneto Orientale	6	3,0
12 – Veneziana	79	64,0
13 – Mirano	32	22,4
14 – Chioggia	-	-
15 – Alta Padovana	-	-
16 – Padova	42	29,1
17 – Este	37	34,8
18 – Rovigo	-	-
19 – Adria	8	5,8
20 – Verona	103	73,4
21 – Legnago	-	-
22 - Bussolengo	-	-
REGIONE VENETO	720	547,1

Fonte: Organico SerT e Comunità terapeutiche

OFFERTA DEI DIPARTIMENTI DELLE DIPENDENZE

Tossicodipendenze

Persone assistite dai SerT

Nuove persone e persone già assistite per sesso ed età

Tabella 110: distribuzione assoluta e percentuale delle persone assistite dai SerT, per tipo di contatto e per Dipartimento delle Dipendenze (Azienda ULSS) – Anno 2009

Aziende ULSS	Nuove persone			Persone già in carico			Totale		
	N	% _C	% _R	N	% _C	% _R	N	% _C	% _R
1 – Belluno	112	3,2	34,7	211	1,8	65,3	323	2,1	100
2 – Feltre	51	1,5	21,6	185	1,6	78,4	236	1,6	100
3 – Bassano del Grappa	46	1,3	9,5	440	3,8	90,5	486	3,2	100
4 – Alto Vicentino	123	3,5	19,6	506	4,4	80,4	629	4,2	100
5 – Ovest Vicentino	211	6,1	53,3	185	1,6	46,7	396	2,6	100
6 – Vicenza	345	9,9	27,5	908	7,8	72,5	1.253	8,3	100
7 – Pieve di Soligo	126	3,6	26,3	354	3,1	73,8	480	3,2	100
8 – Asolo	132	3,8	21,6	480	4,1	78,4	612	4,1	100
9 – Treviso	300	8,6	27,9	774	6,7	72,1	1.074	7,1	100
10 – Veneto Orientale	87	2,5	15,8	462	4,0	84,2	549	3,6	100
12 – Veneziana	360	10,4	26,1	1.019	8,8	73,9	1.379	9,2	100
13 – Mirano	100	2,9	13,6	636	5,5	86,4	736	4,9	100
14 – Chioggia	63	1,8	13,9	390	3,4	86,1	453	3,0	100
15 – Alta Padovana	71	2,0	13,1	469	4,1	86,9	540	3,6	100
16 – Padova	416	12,0	24,8	1.262	10,9	75,2	1.678	11,2	100
17 – Este	148	4,3	20,6	570	4,9	79,4	718	4,8	100
18 – Rovigo	138	4,0	29,9	323	2,8	70,1	461	3,1	100
19 – Adria	51	1,5	23,3	168	1,5	76,7	219	1,5	100
20 – Verona	262	7,5	16,9	1.286	11,1	83,1	1.548	10,3	100
21 – Legnago	111	3,2	20,9	419	3,6	79,1	530	3,5	100
22 - Bussolengo	218	6,3	29,3	527	4,6	70,7	745	5,0	100
REGIONE VENETO	3.471	100,0	23,1	11.574	100,0	76,9	15.045	100,0	100

Fonte: ANN.01

Rapporto tra maschi e femmine per persone assistite in precedenza e nuove persone

Tabella 111: distribuzione assoluta e rapporto maschi su femmine, per tipo di contatto e per Dipartimento delle Dipendenze (Azienda ULSS) – Anno 2009

Aziende ULSS	Nuove persone			Persone già in carico			Totale		
	M	F	M/F	M	F	M/F	M	F	M/F
1 – Belluno	93	19	4,9	176	35	5,0	269	54	5,0
2 – Feltre	36	15	2,4	142	43	3,3	178	58	3,1
3 – Bassano del Grappa	42	4	10,5	379	61	6,2	421	65	6,5
4 – Alto Vicentino	94	29	3,2	410	96	4,3	504	125	4,0
5 – Ovest Vicentino	179	32	5,6	154	31	5,0	333	63	5,3
6 – Vicenza	323	22	14,7	762	146	5,2	1.085	168	6,5
7 – Pieve di Soligo	99	27	3,7	292	62	4,7	391	89	4,4
8 – Asolo	110	22	5,0	418	62	6,7	528	84	6,3
9 – Treviso	258	42	6,1	669	105	6,4	927	147	6,3
10 – Veneto Orientale	70	17	4,1	393	69	5,7	463	86	5,4
12 – Veneziana	295	65	4,5	881	138	6,4	1.176	203	5,8
13 – Mirano	79	21	3,8	543	93	5,8	622	114	5,5
14 – Chioggia	49	14	3,5	339	51	6,6	388	65	6,0
15 – Alta Padovana	60	11	5,5	407	62	6,6	467	73	6,4
16 – Padova	367	49	7,5	1.027	235	4,4	1.394	284	4,9
17 – Este	111	37	3,0	478	92	5,2	589	129	4,6
18 – Rovigo	112	26	4,3	261	62	4,2	373	88	4,2
19 – Adria	38	13	2,9	149	19	7,8	187	32	5,8
20 – Verona	193	69	2,8	1.005	281	3,6	1.198	350	3,4
21 – Legnago	93	18	5,2	367	52	7,1	460	70	6,6
22 - Bussolengo	183	35	5,2	446	81	5,5	629	116	5,4
REGIONE VENETO	2.884	587	4,9	9.698	1.876	5,2	12.582	2.463	5,1

Fonte: ANN.01

Prevalenza (per 1.000 residenti) delle persone assistite dai SerT e dalle strutture riabilitative

Tabella 112: distribuzione assoluta e tasso di prevalenza (per 1.000 residenti di età 15-64 anni) del *totale persone assistite dai SerT*, per sesso e per Dipartimento delle Dipendenze (Azienda ULSS) – Anno 2009

Aziende ULSS	N. abitanti totali* ¹	N. abitanti (15-64 anni)	N. utenti	Prevalenza per 1000 residenti di età 15-64 anni	Maschi		Femmine	
					N. utenti	Prevalenza	N. utenti	Prevalenza
1 – Belluno	129.394	83.902	323	3,8	269	6,4	54	1,3
2 – Feltre	84.632	54.887	236	4,3	178	6,4	58	2,2
3 – Bassano del Grappa	178.662	118.470	486	4,1	421	7,0	65	1,1
4 – Alto Vicentino	187.082	122.996	629	5,1	504	8,0	125	2,1
5 – Ovest Vicentino	179.783	119.761	396	3,3	333	5,3	63	1,1
6 – Vicenza	316.241	210.389	1.253	6,0	1.085	10,2	168	1,6
7 – Pieve di Soligo	218.051	141.990	480	3,4	391	5,4	89	1,3
8 – Asolo	249.306	167.177	612	3,7	528	6,1	84	1,0
9 – Treviso	412.051	274.797	1.074	3,9	927	6,6	147	1,1
10 – Veneto Orientale	213.940	142.669	549	3,8	463	6,4	86	1,2
12 – Veneziana	306.249	192.990	1.379	7,1	1.176	12,3	203	2,1
13 – Mirano	264.468	179.370	736	4,1	622	6,9	114	1,3
14 – Chioggia	134.014	90.880	453	5,0	388	8,4	65	1,5
15 – Alta Padovana	250.333	169.157	540	3,2	467	5,4	73	0,9
16 – Padova	418.158	275.921	1.678	6,1	1.394	10,2	284	2,0
17 – Este	184.906	122.872	718	5,8	589	9,4	129	2,1
18 – Rovigo	174.899	115.746	461	4,0	373	6,4	88	1,5
19 – Adria	74.887	49.779	219	4,4	187	7,4	32	1,3
20 – Verona	470.839	307.987	1.548	5,0	1.198	7,7	350	2,3
21 – Legnago	153.532	102.100	530	5,2	460	8,8	70	1,4
22 - Bussolengo	284.121	190.882	745	3,9	629	6,5	116	1,2
REGIONE VENETO	4.885.548	3.234.722	15.045	4,7	12.582	7,7	2.463	1,5

Fonti: ANN.01

*¹ dati ISTAT all'01/01/2009

Età media delle nuove persone e delle persone già assistite in precedenza per sesso

Tabella 113: distribuzione dell'età media delle persone assistite dai SerT, per tipo di contatto, sesso e per Dipartimento delle Dipendenze (Azienda ULSS) – Anno 2009

Aziende ULSS	Nuovi persone		Persone già in carico		Totale	
	Maschi	Femmine	Maschi	Femmine	Maschi	Femmine
1 – Belluno	28,7	28,9	31,4	27,9	30,5	28,2
2 – Feltre	29,6	24,8	30,0	27,0	29,9	26,5
3 – Bassano del Grappa	27,4	34,3	33,7	33,5	33,0	33,5
4 – Alto Vicentino	30,2	27,6	31,9	30,4	31,6	29,7
5 – Ovest Vicentino	29,8	29,0	30,6	26,7	30,2	27,9
6 – Vicenza	30,0	29,7	33,4	32,2	32,4	31,9
7 – Pieve di Soligo	29,6	24,3	32,9	31,3	32,0	29,2
8 – Asolo	26,4	28,3	33,5	32,4	32,0	31,3
9 – Treviso	28,2	27,8	32,9	31,6	31,6	30,5
10 – Veneto Orientale	28,8	26,2	33,3	31,3	32,6	30,3
12 – Veneziana	29,1	27,8	33,6	31,4	32,5	30,3
13 – Mirano	27,1	25,7	33,2	29,7	32,4	28,9
14 – Chioggia	30,6	27,3	32,2	30,2	32,0	29,5
15 – Alta Padovana	27,4	21,5	33,0	29,0	32,3	27,8
16 – Padova	29,9	26,4	34,3	33,6	33,1	32,3
17 – Este	26,1	25,5	31,8	31,3	30,7	29,6
18 – Rovigo	28,9	27,9	33,5	32,7	32,1	31,3
19 – Adria	26,5	23,3	31,2	33,5	30,2	29,3
20 – Verona	29,5	27,0	33,8	32,0	33,1	31,0
21 – Legnago	27,1	23,8	33,1	30,5	31,9	28,8
22 - Bussolengo	28,1	26,6	33,9	32,2	32,2	30,5
REGIONE VENETO	28,9	26,9	33,2	31,5	32,2	30,4

Fonte: ANN.01

Sostanza d'abuso primaria e secondaria ed uso iniettivo della sostanza primaria

Tabella 114: distribuzione assoluta e percentuale delle persone assistite dai SerT secondo la sostanza d'abuso primaria per Azienda ULSS – Anno 2009

Aziende ULSS	Oppiacei* ¹		Cannabis		Cocaina* ²		Altro* ³		Totale	
	N	% _R	N	% _R	N	% _R	N	% _R	N	% _R
1 – Belluno	232	71,8	36	11,1	48	14,9	7	2,2	323	100,0
2 – Feltre	191	80,9	27	11,4	12	5,1	6	2,5	236	100,0
3 – Bassano del Grappa	410	84,4	37	7,6	22	4,5	17	3,5	486	100,0
4 – Alto Vicentino	528	83,9	45	7,2	45	7,2	11	1,7	629	100,0
5 – Ovest Vicentino	281	71,0	77	19,4	32	8,1	6	1,5	396	100,0
6 – Vicenza	786	62,7	258	20,6	197	15,7	12	1,0	1.250	100,0
7 – Pieve di Soligo	382	79,6	65	13,5	28	5,8	5	1,0	480	100,0
8 – Asolo	409	66,8	118	19,3	68	11,1	17	2,8	612	100,0
9 – Treviso	618	68,0	156	17,2	83	9,1	52	5,7	909	100,0
10 – Veneto Orientale	429	78,1	53	9,7	54	9,8	13	2,4	549	100,0
12 – Veneziana	1.059	76,8	93	6,7	142	10,3	85	6,2	1.379	100,0
13 – Mirano	555	75,4	55	7,5	53	7,2	73	9,9	736	100,0
14 – Chioggia	273	60,3	65	14,3	109	24,1	6	1,3	453	100,0
15 – Alta Padovana	369	68,3	45	8,3	107	19,8	19	3,5	540	100,0
16 – Padova	1.101	67,7	201	12,4	302	18,6	22	1,4	1.626	100,0
17 – Este	512	71,3	104	14,5	68	9,5	34	4,7	718	100,0
18 – Rovigo	290	62,9	104	22,6	35	7,6	32	6,9	461	100,0
19 – Adria	89	40,6	93	42,5	35	16,0	2	0,9	219	100,0
20 – Verona	1.107	73,0	209	13,8	166	10,9	35	2,3	1.517	100,0
21 – Legnago	354	66,8	98	18,5	66	12,5	12	2,3	530	100,0
22 - Bussolengo	495	66,4	96	12,9	132	17,7	22	3,0	745	100,0
REGIONE VENETO	10.470	70,8	2.035	13,8	1.804	12,2	488	3,3	14.797	100,0

Fonte: ANN.02

*¹comprende eroina, metadone, morfina e altri oppiacei

*²comprende cocaina, crack

*³comprende allucinogeni, anfetamine, ecstasy, barbiturici, benzodiazepine, inalanti, alcol e altro

Tabella 115: distribuzione assoluta e percentuale (sul totale persone assistite che hanno riferito la sostanza d'abuso secondaria) delle persone assistite dai SerT secondo la sostanza d'abuso secondaria per Azienda ULSS – Anno 2009

Aziende ULSS	Oppiacei* ¹		Cannabis		Cocaina* ²		Alcol		Altro* ³		Totale	
	N	%R	N	%R	N	%R	N	%R	N	%R	N	%R
1 – Belluno	17	10,6	70	43,5	39	24,2	20	12,4	15	9,3	161	100
2 – Feltre	28	11,6	81	33,6	68	28,2	29	12,0	35	14,5	241	100
3 – Bassano del Grappa	8	1,6	236	46,4	129	25,3	71	13,9	65	12,8	509	100
4 – Alto Vicentino	53	8,4	241	38,3	140	22,3	147	23,4	48	7,6	629	100
5 – Ovest Vicentino	3	5,0	9	15,0	30	50,0	11	18,3	7	11,7	60	100
6 – Vicenza	115	14,4	107	13,4	381	47,9	104	13,1	89	11,2	796	100
7 – Pieve di Soligo	57	14,8	58	15,0	179	46,4	46	11,9	46	11,9	386	100
8 – Asolo	50	10,6	82	17,4	223	47,2	33	7,0	84	17,8	472	100
9 – Treviso	27	8,9	40	13,2	132	43,7	51	16,9	52	17,2	302	100
10 – Veneto Orientale	3	0,6	285	60,9	88	18,8	80	17,1	12	2,6	468	100
12 – Veneziana	47	6,2	188	24,7	136	17,9	241	31,7	148	19,5	760	100
13 – Mirano	42	9,3	142	31,3	155	34,2	45	9,9	69	15,2	453	100
14 – Chioggia	6	5,7	22	20,8	34	32,1	36	34,0	8	7,5	106	100
15 – Alta Padovana	38	10,3	92	24,9	135	36,5	62	16,8	43	11,6	370	100
16 – Padova	111	3,9	804	27,9	677	23,5	603	20,9	686	23,8	2.881	100
17 – Este	42	13,6	78	25,3	109	35,4	34	11,0	45	14,6	308	100
18 – Rovigo	34	5,7	219	36,7	172	28,9	80	13,4	91	15,3	596	100
19 – Adria	5	2,3	82	38,0	51	23,6	73	33,8	5	2,3	216	100
20 – Verona	72	3,7	710	36,4	455	23,3	349	17,9	365	18,7	1.951	100
21 – Legnago	11	3,5	83	26,5	111	35,5	69	22,0	39	12,5	313	100
22 – Bussolengo	24	4,9	152	31,3	136	28,0	116	23,9	58	11,9	486	100
REGIONE VENETO	793	6,4	3.781	30,3	3.580	28,7	2.300	18,5	2.010	16,1	12.464	100

Fonte: ANN.02

*¹comprende eroina, metadone, morfina e altri oppiacei*²comprende cocaina, crack*³comprende allucinogeni, anfetamine, ecstasy, barbiturici, benzodiazepine, inalanti e altro

Tabella 116: distribuzione assoluta e percentuale (sul totale persone assistite che hanno riferito la sostanza d'abuso primaria) delle persone assistite dai SerT secondo la sostanza d'abuso secondaria per Azienda ULSS – Anno 2009

Aziende ULSS	Oppiacei* ¹		Cannabis		Cocaina* ²		Alcol		Altro* ³		Totale	
	N	% _R	N	% _R	N	% _R	N	% _R	N	% _R	N	% _R
1 – Belluno	17	5,3	70	21,7	39	12,1	20	6,2	15	4,6	161	49,8
2 – Feltre	28	11,9	81	34,3	68	28,8	29	12,3	35	14,8	241	102,1
3 – Bassano del Grappa	8	1,6	236	48,6	129	26,5	71	14,6	65	13,4	509	104,7
4 – Alto Vicentino	53	8,4	241	38,3	140	22,3	147	23,4	48	7,6	629	100,0
5 – Ovest Vicentino	3	0,8	9	2,3	30	7,6	11	2,8	7	1,8	60	15,2
6 – Vicenza	115	9,2	107	8,6	381	30,5	104	8,3	89	7,1	796	63,7
7 – Pieve di Soligo	57	11,9	58	12,1	179	37,3	46	9,6	46	9,6	386	80,4
8 – Asolo	50	8,2	82	13,4	223	36,4	33	5,4	84	13,7	472	77,1
9 – Treviso	27	3,0	40	4,4	132	14,5	51	5,6	52	5,7	302	33,2
10 – Veneto Orientale	3	0,5	285	51,9	88	16,0	80	14,6	12	2,2	468	85,2
12 – Veneziana	47	3,4	188	13,6	136	9,9	241	17,5	148	10,7	760	55,1
13 – Mirano	42	5,7	142	19,3	155	21,1	45	6,1	69	9,4	453	61,5
14 – Chioggia	6	1,3	22	4,9	34	7,5	36	7,9	8	1,8	106	23,4
15 – Alta Padovana	38	7,0	92	17,0	135	25,0	62	11,5	43	8,0	370	68,5
16 – Padova	111	6,8	804	49,4	677	41,6	603	37,1	686	42,2	2.881	177,2
17 – Este	42	5,8	78	10,9	109	15,2	34	4,7	45	6,3	308	42,9
18 – Rovigo	34	7,4	219	47,5	172	37,3	80	17,4	91	19,7	596	129,3
19 – Adria	5	2,3	82	37,4	51	23,3	73	33,3	5	2,3	216	98,6
20 – Verona	72	4,7	710	46,8	455	30,0	349	23,0	365	24,1	1.951	128,6
21 – Legnago	11	2,1	83	15,7	111	20,9	69	13,0	39	7,4	313	59,1
22 – Bussolengo	24	3,2	152	20,4	136	18,3	116	15,6	58	7,8	486	65,2
REGIONE VENETO	793	5,4	3.781	25,6	3.580	24,2	2.300	15,5	2.010	13,6	12.464	84,3

Fonte: ANN.02

*¹comprende eroina, metadone, morfina e altri oppiacei

*²comprende cocaina, crack

*³comprende allucinogeni, anfetamine, ecstasy, barbiturici, benzodiazepine, inalanti e altro

Tabella 117: distribuzione assoluta e percentuale (*sul totale persone che hanno riferito la sostanza primaria*) delle persone assistite dai SerT secondo l'uso iniettivo della sostanza d'abuso primaria per Azienda ULSS – Anno 2009

Aziende ULSS	Oppiacei* ¹		Cocaina		Altro* ²		Totale	
	N	% _R	N	% _R	N	% _R	N	% _R
1 – Belluno	110	47,4	3	6,3	0	0,0	113	35,0
2 – Feltre	140	73,3	5	41,7	0	0,0	145	61,4
3 – Bassano del Grappa	378	92,2	15	68,2	0	0,0	393	80,9
4 – Alto Vicentino	335	63,4	5	11,1	0	0,0	340	54,1
5 – Ovest Vicentino	94	33,5	0	0,0	0	0,0	94	23,7
6 – Vicenza	477	60,7	36	18,3	0	0,0	513	40,9
7 – Pieve di Soligo	268	70,2	11	39,3	1	1,5	280	58,3
8 – Asolo	0	0,0	0	0,0	0	0,0	0	0,0
9 – Treviso	388	62,8	16	19,3	1	0,6	405	44,6
10 – Veneto Orientale	273	63,6	2	3,7	0	0,0	275	50,1
12 – Veneziana	676	63,8	10	7,0	2	2,2	688	49,9
13 – Mirano	135	24,3	0	0,0	1	1,8	136	18,5
14 – Chioggia	171	62,6	4	3,7	0	0,0	175	38,6
15 – Alta Padovana	203	55,0	35	32,7	1	2,2	239	44,3
16 – Padova	581	52,8	41	13,6	2	1,0	624	38,4
17 – Este	184	35,9	22	32,4	1	1,0	207	28,8
18 – Rovigo	215	74,1	2	5,7	0	0,0	217	47,1
19 – Adria	68	76,4	0	0,0	0	0,0	68	31,1
20 – Verona	807	72,9	25	15,1	1	0,5	833	54,9
21 – Legnago	229	64,7	6	9,1	0	0,0	235	44,3
22 - Bussolengo	193	39,0	27	20,5	0	0,0	220	29,5
REGIONE VENETO	5.925	56,6	265	14,7	10	0,5	6.200	41,9

Fonte: ANN.02

*¹comprende eroina, metadone, morfina e altri oppiacei*²comprende benzodiazepine e altro

Tabella 118: distribuzione assoluta e percentuale (sul totale persone che hanno riferito l'uso iniettivo della sostanza primaria e secondaria) delle persone assistite dai SerT secondo l'uso iniettivo della sostanza d'abuso per Azienda ULSS – Anno 2009

Aziende ULSS	Oppiacei* ¹		Cocaina		Altro* ²		Totale	
	N	% _R	N	% _R	N	% _R	N	% _R
1 – Belluno	110	44,2	3	3,4	0	0,0	113	23,3
2 – Feltre	140	63,9	5	6,3	0	0,0	145	30,4
3 – Bassano del Grappa	378	90,4	15	9,9	0	0,3	393	39,5
4 – Alto Vicentino	335	57,7	5	2,7	0	0,0	340	27,0
5 – Ovest Vicentino	94	33,1	0	0,0	0	0,0	94	20,6
6 – Vicenza	477	53,1	36	6,2	0	0,0	513	25,1
7 – Pieve di Soligo	268	61,0	11	5,3	1	0,0	280	32,3
8 – Asolo	0	0,0	0	0,0	0	0	0	0,0
9 – Treviso	388	60,2	16	7,4	1	1,0	405	33,4
10 – Veneto Orientale	273	63,2	2	1,4	0	0,0	275	27,0
12 – Veneziana	676	61,1	10	3,6	2	0,0	688	32,2
13 – Mirano	135	22,6	0	0,0	1	1,9	136	11,4
14 – Chioggia	171	61,3	4	2,8	0	0,5	175	31,3
15 – Alta Padovana	203	49,9	35	14,5	1	0,0	239	26,3
16 – Padova	581	47,9	41	4,2	2	0,0	624	13,8
17 – Este	184	33,2	22	12,4	1	0,5	207	20,2
18 – Rovigo	215	66,4	2	1,0	0	0,0	217	20,5
19 – Adria	68	72,3	0	0,0	0	0,0	68	15,6
20 – Verona	807	68,4	25	4,0	1	0,1	833	24,0
21 – Legnago	229	62,7	6	3,4	0	0,0	235	27,9
22 - Bussolengo	193	37,2	27	10,1	0	0,0	220	17,9
REGIONE VENETO	5.925	52,6	265	4,9	10	0,2	6.200	22,7

Fonte: ANN.02

*¹comprende eroina, metadone, morfina e altri oppiacei

*²comprende benzodiazepine e altro

Patologie correlate: test sierologico HIV

Tabella 119: distribuzione assoluta e percentuale delle persone assistite dai SerT secondo l'esito del test sierologico HIV per Azienda ULSS – Anno 2009

Aziende ULSS	Totale soggetti			Soggetti testati		Soggetti non testati		Soggetti positivi al test HIV	
	In carico	Uso iniettivo		N	% su soggetti in carico	N	% su soggetti in carico	N	% su soggetti testati
	N	N	% su soggetti in carico						
1 – Belluno	323	113	35,0	65	20,1	258	79,9	2	3,1
2 – Feltre	236	145	61,4	102	43,2	134	56,8	6	5,9
3 – Bassano del Grappa	486	393	80,9	412	84,8	74	15,2	20	4,9
4 – Alto Vicentino	629	340	54,1	80	12,7	549	87,3	15	18,8
5 – Ovest Vicentino	396	94	23,7	20	5,1	376	94,9	1	5,0
6 – Vicenza	1.253	513	40,9	222	17,7	1.031	82,3	50	22,5
7 – Pieve di Soligo	480	280	58,3	137	28,5	343	71,5	9	6,6
8 – Asolo	612	0	0,0	65	10,6	547	89,4	16	24,6
9 – Treviso	1.074	405	37,7	130	12,1	944	87,9	0	0,0
10 – Veneto Orientale	549	275	50,1	92	16,8	457	83,2	7	7,6
12 – Veneziana	1.379	688	49,9	507	36,6	872	63,2	83	16,4
13 – Mirano	736	136	18,5	263	35,7	473	64,3	4	1,5
14 – Chioggia	453	175	38,6	42	9,3	411	90,7	8	19,0
15 – Alta Padovana	540	239	44,3	253	46,9	287	53,1	7	2,8
16 – Padova	1.678	624	37,2	295	17,6	1.383	82,4	72	24,4
17 – Este	718	207	28,8	126	17,5	592	82,5	3	2,4
18 – Rovigo	461	217	47,1	114	24,7	347	75,3	17	14,9
19 – Adria	219	68	31,1	195	89,0	24	11,0	0	0,0
20 – Verona	1.548	833	53,8	839	54,2	709	45,8	140	16,7
21 – Legnago	530	235	44,3	275	51,9	255	48,1	34	12,4
22 - Bussolengo	745	220	29,5	283	38,0	462	62,0	27	9,5
REGIONE VENETO	15.045	6.200	41,2	4.517	30,0	10.531	70,0	521	11,5

Fonte: ANN.04

Patologie correlate: test Epatite virale B

Tabella 120: distribuzione assoluta e percentuale delle persone assistite dai SerT secondo l'esito del test per l'Epatite B per Azienda ULSS – Anno 2009

Aziende ULSS	Totale soggetti			Soggetti testati		Soggetti non testati		Soggetti positivi al test Epatite B	
	In carico	Uso iniettivo		N	% su soggetti in carico	N	% su soggetti in carico	N	% su soggetti testati
	N	N	% su soggetti in carico						
1 – Belluno	323	113	35,0	37	11,5	286	88,5	5	13,5
2 – Feltre	236	145	61,4	34	14,4	202	85,6	2	5,9
3 – Bassano del Grappa	486	393	80,9	189	38,9	297	61,1	87	46,0
4 – Alto Vicentino	629	340	54,1	92	14,6	537	85,4	66	71,7
5 – Ovest Vicentino	396	94	23,7	21	5,3	375	94,7	11	52,4
6 – Vicenza	1.253	513	40,9	161	12,8	1.092	87,2	18	11,2
7 – Pieve di Soligo	480	280	58,3	144	30,0	336	70,0	18	12,5
8 – Asolo	612	0	0,0	99	16,2	513	83,8	78	78,8
9 – Treviso	1.074	405	37,7	133	12,4	941	87,6	3	2,3
10 – Veneto Orientale	549	275	50,1	52	9,5	497	90,5	0	0,0
12 – Veneziana	1.379	688	49,9	557	40,4	822	59,6	271	48,7
13 – Mirano	736	136	18,5	272	37,0	464	63,0	16	5,9
14 – Chioggia	453	175	38,6	45	9,9	408	90,1	0	0,0
15 – Alta Padovana	540	239	44,3	189	35,0	351	65,0	42	22,2
16 – Padova	1.678	624	37,2	399	23,8	1.279	76,2	262	65,7
17 – Este	718	207	28,8	131	18,2	587	81,8	2	1,5
18 – Rovigo	461	217	47,1	103	22,3	358	77,7	62	60,2
19 – Adria	219	68	31,1	33	15,1	186	84,9	5	15,2
20 – Verona	1.548	833	53,8	652	42,1	896	57,9	249	38,2
21 – Legnago	530	235	44,3	136	25,7	394	74,3	108	79,4
22 - Bussolengo	745	220	29,5	332	44,6	413	55,4	1	0,3
REGIONE VENETO	15.045	6.200	41,2	3.811	25,3	11.234	74,7	1.306	34,3

Fonte: ANN.05

Patologie correlate: test Epatite virale C

Tabella 121: distribuzione assoluta e percentuale delle persone assistite dai SerT secondo l'esito del test per l'Epatite C per Azienda ULSS – Anno 2009

Aziende ULSS	Totale soggetti			Soggetti testati		Soggetti non testati		Soggetti positivi al test Epatite C	
	In carico	Uso iniettivo		N	% su soggetti in carico	N	% su soggetti in carico	N	% su soggetti testati
	N	N	% su soggetti in carico						
1 – Belluno	323	113	35,0	91	16,4	270	83,6	53	58,2
2 – Feltre	236	145	61,4	137	58,1	99	41,9	90	65,7
3 – Bassano del Grappa	486	393	80,9	251	51,6	235	48,4	186	74,1
4 – Alto Vicentino	629	340	54,1	199	31,6	430	68,4	162	81,4
5 – Ovest Vicentino	396	94	23,7	30	7,6	366	92,4	25	83,3
6 – Vicenza	1.253	513	40,9	420	33,5	833	66,5	302	71,9
7 – Pieve di Soligo	480	280	58,3	237	49,4	243	50,6	148	62,4
8 – Asolo	612	0	0,0	130	21,2	482	78,8	101	77,7
9 – Treviso	1.074	405	37,7	153	14,2	921	85,8	23	15,0
10 – Veneto Orientale	549	275	50,1	84	15,3	465	84,7	42	50,0
12 – Veneziana	1.379	688	49,9	613	44,5	766	55,5	484	79,0
13 – Mirano	736	136	18,5	397	53,9	339	46,1	239	60,2
14 – Chioggia	453	175	38,6	59	13,0	394	87,0	35	59,3
15 – Alta Padovana	540	239	44,3	299	55,4	241	44,6	117	39,1
16 – Padova	1.678	624	37,2	634	37,8	1.044	62,2	517	81,5
17 – Este	718	207	28,8	155	21,6	563	78,4	79	51,0
18 – Rovigo	461	217	47,1	147	31,9	314	68,1	103	70,1
19 – Adria	219	68	31,1	211	96,3	8	3,7	93	44,1
20 – Verona	1.548	833	53,8	1.098	70,9	450	29,1	797	72,6
21 – Legnago	530	235	44,3	341	64,3	189	35,7	221	64,8
22 - Bussolengo	745	220	29,5	354	47,5	391	52,5	221	62,4
REGIONE VENETO	15.045	6.200	41,2	6.040	40,1	9.005	59,9	4.038	66,9

Fonte: ANN.06

Persone assistite dalle Strutture Riabilitative

Nuove persone e persone già assistite

Tabella 122: distribuzione assoluta e percentuale delle persone assistite dalle strutture riabilitative per tipo di contatto e per Dipartimento delle Dipendenze (Azienda ULSS) – Anno 2009

Aziende ULSS	Nuove persone			Persone già in carico			Totale		
	N	%C	%R	N	%C	%R	N	%C	%R
1 – Belluno	78	3,3	51,0	75	7,7	49,0	153	4,5	100,0
2 – Feltre	21	0,9	34,4	40	4,1	65,6	61	1,8	100,0
3 – Bassano del Grappa	-	-	-	-	-	-	-	-	-
4 – Alto Vicentino	198	8,3	83,9	38	3,9	16,1	236	7,0	100,0
5 – Ovest Vicentino	17	0,7	60,7	11	1,1	39,3	28	0,8	100,0
6 – Vicenza	934	38,9	82,2	202	20,8	17,8	1.136	33,7	100,0
7 – Pieve di Soligo	54	2,3	56,8	41	4,2	43,2	95	2,8	100,0
8 – Asolo	-	-	-	-	-	-	-	-	-
9 – Treviso	224	9,3	94,9	12	1,2	5,1	236	7,0	100,0
10 – Veneto Orientale	8	0,3	42,1	11	1,1	57,9	19	0,6	100,0
12 – Veneziana	227	9,5	59,1	157	16,2	40,9	384	11,4	100,0
13 – Mirano	44	1,8	53,7	38	3,9	46,3	82	2,4	100,0
14 – Chioggia	-	-	-	-	-	-	-	-	-
15 – Alta Padovana	-	-	-	-	-	-	-	-	-
16 – Padova	113	4,7	62,4	68	7,0	37,6	181	5,4	100,0
17 – Este	115	4,8	45,6	137	14,1	54,4	252	7,5	100,0
18 – Rovigo	-	-	-	-	-	-	-	-	-
19 – Adria	13	0,5	76,5	4	0,4	23,5	17	0,5	100,0
20 – Verona	354	14,8	72,2	136	14,0	27,8	490	14,5	100,0
21 – Legnago	-	-	-	-	-	-	-	-	-
22 - Bussolengo	-	-	-	-	-	-	-	-	-
REGIONE VENETO	2.400	100,0	71,2	1.203	100,0	28,8	3.370	100,0	100,0

Fonte: STR.01 III° parte

Persone in convenzione e non con la struttura riabilitativa

Tabella 123: distribuzione assoluta e percentuale delle persone assistite dalle strutture riabilitative per tipo di rapporto e per Dipartimento delle Dipendenze (Azienda ULSS) – Anno 2009

Aziende ULSS	Persone convenzionate			Persone non convenzionate			Totale		
	N	%C	%R	N	%C	%R	N	%C	%R
1 – Belluno	0	0,0	0,0	153	8,3	100,0	153	4,5	100,0
2 – Feltre	50	3,3	82,0	11	0,6	18,0	61	1,8	100,0
3 – Bassano del Grappa	-	-	-	-	-	-	-	-	-
4 – Alto Vicentino	92	6,1	39,0	144	7,8	61,0	236	7,0	100,0
5 – Ovest Vicentino	15	1,0	53,6	13	0,7	46,4	28	0,8	100,0
6 – Vicenza	263	17,3	23,2	873	47,1	76,8	1.136	33,7	100,0
7 – Pieve di Soligo	95	6,3	100,0	0	0,0	0,0	95	2,8	100,0
8 – Asolo	-	-	-	-	-	-	-	-	-
9 – Treviso	18	1,2	7,6	218	11,8	92,4	236	7,0	100,0
10 – Veneto Orientale	19	1,3	100,0	0	0,0	0,0	19	0,6	100,0
12 – Veneziana	24	1,6	6,3	360	19,4	93,8	384	11,4	100,0
13 – Mirano	29	1,9	35,4	53	2,9	64,6	82	2,4	100,0
14 – Chioggia	-	-	-	-	-	-	-	-	-
15 – Alta Padovana	-	-	-	-	-	-	-	-	-
16 – Padova	157	10,4	86,7	24	1,3	13,3	181	5,4	100,0
17 – Este	248	16,4	98,4	4	0,2	1,6	252	7,5	100,0
18 – Rovigo	-	-	-	-	-	-	-	-	-
19 – Adria	17	1,1	1,1	0	0,0	0,0	17	0,5	100,0
20 – Verona	489	32,3	99,8	1	0,1	0,2	490	14,5	100,0
21 – Legnago	-	-	-	-	-	-	-	-	-
22 - Bussolengo	-	-	-	-	-	-	-	-	-
REGIONE VENETO	1.516	100,0	45,0	1.854	100,0	55,0	3.370	100,0	100,0

Fonte: STR.01 III° parte

Persone assistite secondo l'esito e la durata del trattamento

Tabella 124: distribuzione assoluta e percentuale delle persone assistite dalle strutture riabilitative per modalità di contatto e per Dipartimento delle Dipendenze (Azienda ULSS) – Anno 2009

Aziende ULSS	Persone ancora in trattamento				Persone non più in trattamento			Totale persone assistite		
	N	%C	%R	Δ%	N	%C	%R	N	%C	%R
1 – Belluno	76	6,6	49,7	45,1	77	3,5	50,3	153	4,5	100,0
2 – Feltre	34	2,9	55,7	62,8	27	1,2	44,3	61	1,8	100,0
3 – Bassano del Grappa	-	-	-	-	-	-	-	-	-	-
4 – Alto Vicentino	70	6,1	29,7	-13,4	166	7,5	70,3	236	7,0	100,0
5 – Ovest Vicentino	16	1,4	57,1	66,9	12	0,5	42,9	28	0,8	100,0
6 – Vicenza	335	29,0	29,5	-13,9	801	36,1	70,5	1.136	33,7	100,0
7 – Pieve di Soligo	48	4,2	50,5	47,6	47	2,1	49,5	95	2,8	100,0
8 – Asolo	-	-	-	-	-	-	-	-	-	-
9 – Treviso	81	7,0	34,3	0,2	155	7,0	65,7	236	7,0	100,0
10 – Veneto Orientale	10	0,9	52,6	53,7	9	0,4	47,4	19	0,6	100,0
12 – Veneziana	149	12,9	38,8	13,3	235	10,6	61,2	384	11,4	100,0
13 – Mirano	33	2,9	40,2	17,5	49	2,2	59,8	82	2,4	100,0
14 – Chioggia	-	-	-	-	-	-	-	-	-	-
15 – Alta Padovana	-	-	-	-	-	-	-	-	-	-
16 – Padova	60	5,2	33,1	-3,2	121	5,5	66,9	181	5,4	100,0
17 – Este	101	8,8	40,1	17,0	151	6,8	59,9	252	7,5	100,0
18 – Rovigo	-	-	-	-	-	-	-	-	-	-
19 – Adria	5	0,4	29,4	-14,1	12	0,5	70,6	17	0,5	100,0
20 – Verona	136	11,8	27,8	-18,9	354	16,0	72,2	490	14,5	100,0
21 – Legnago	-	-	-	-	-	-	-	-	-	-
22 - Bussolengo	-	-	-	-	-	-	-	-	-	-
REGIONE VENETO	1.154	100,0	34,2	0,0%	2.216	100	65,8	3.370	100	100

Fonte: STR.01 III° parte

Tabella 125: distribuzione assoluta e percentuale delle persone assistite dalle strutture riabilitative per esito del trattamento e per Dipartimento delle Dipendenze (Azienda ULSS) – Anno 2009

Aziende ULSS	Persone che hanno completato il trattamento				Persone che non hanno completato il trattamento			Totale persone assistite		
	N	%C	%R	Δ%	N	%C	%R	N	%C	%R
1 – Belluno	16	2,6	10,5	-42,2	137	5,0	89,5	153	4,5	100
2 – Feltre	6	1,0	9,8	-45,7	55	2,0	90,2	61	1,8	100
3 – Bassano del Grappa	-	-	-	-	-	-	-	-	-	-
4 – Alto Vicentino	23	3,8	9,7	-46,2	213	7,7	90,3	236	7,0	100
5 – Ovest Vicentino	2	0,3	7,1	-60,5	26	0,9	92,9	28	0,8	100
6 – Vicenza	110	18,0	9,7	-46,5	1.026	37,2	90,3	1.136	33,7	100
7 – Pieve di Soligo	8	1,3	8,4	-53,5	87	3,2	91,6	95	2,8	100
8 – Asolo	-	-	-	-	-	-	-	-	-	-
9 – Treviso	13	2,1	5,5	-69,6	223	8,1	94,5	236	7,0	100
10 – Veneto Orientale	2	0,3	10,5	-41,8	17	0,6	89,5	19	0,6	100
12 – Veneziana	148	24,3	38,5	112,9	236	8,6	61,5	384	11,4	100
13 – Mirano	18	3,0	22,0	21,3	64	2,3	78,0	82	2,4	100
14 – Chioggia	-	-	-	-	-	-	-	-	-	-
15 – Alta Padovana	-	-	-	-	-	-	-	-	-	-
16 – Padova	11	1,8	6,1	-66,4	170	6,2	93,9	181	5,4	100
17 – Este	113	18,5	44,8	147,7	139	5,0	55,2	252	7,5	100
18 – Rovigo	-	-	-	-	-	-	-	-	-	-
19 – Adria	2	0,3	11,8	-35,0	15	0,5	88,2	17	0,5	100
20 – Verona	138	22,6	28,2	55,6	352	12,8	71,8	490	14,5	100
21 – Legnago	-	-	-	-	-	-	-	-	-	-
22 - Bussolengo	-	-	-	-	-	-	-	-	-	-
REGIONE VENETO	610	100,0	18,1	0,0%	2.760	100	81,9	3.370	100	100

Fonte: STR.01 III° parte

Tabella 126: distribuzione assoluta e percentuale delle persone assistite dalle strutture riabilitative che hanno completato il trattamento per durata e per Azienda ULSS – Anno 2009

Aziende ULSS	Totale		Fino 6 m		6-12 mesi		12-18 mesi		18-24 mesi		Oltre 24 m	
	N	%R	N	%R	N	%R	N	%R	N	%R	N	%R
1 – Belluno	16	100	3	18,8	3	18,8	2	12,5	0	0,0	8	50,0
2 – Feltre	6	100	1	16,7	3	50,0	1	16,7	0	0,0	1	16,7
3 – Bassano del Grappa	-	-	-	-	-	-	-	-	-	-	-	-
4 – Alto Vicentino	23	100	16	69,6	3	13,0	3	13,0	1	4,3	0	0,0
5 – Ovest Vicentino	2	100	0	0,0	0	0,0	0	0,0	0	0,0	2	100
6 – Vicenza	110	100	38	34,5	52	47,3	7	6,4	0	0,0	13	11,8
7 – Pieve di Soligo	8	100	4	50,0	3	37,5	0	0,0	1	12,5	0	0,0
8 – Asolo	-	-	-	-	-	-	-	-	-	-	-	-
9 – Treviso	13	100	0	0,0	2	15,4	3	23,1	2	15,4	6	46,2
10 – Veneto Orientale	2	100	0	0,0	0	0,0	0	0,0	0	0,0	2	100,0
12 – Veneziana	148	100	93	62,8	26	17,6	4	2,7	3	2,0	22	14,9
13 – Mirano	18	100	5	27,8	3	16,7	3	16,7	3	16,7	4	22,2
14 – Chioggia	-	-	-	-	-	-	-	-	-	-	-	-
15 – Alta Padovana	-	-	-	-	-	-	-	-	-	-	-	-
16 – Padova	11	100	3	27,3	7	63,6	1	9,1	0	0,0	0	0,0
17 – Este	113	100	23	20,4	22	19,5	23	20,4	22	19,5	23	20,4
18 – Rovigo	-	-	-	-	-	-	-	-	-	-	-	-
19 – Adria	2	100	2	100,0	0	0,0	0	0,0	0	0,0	0	0,0
20 – Verona	138	100	76	55,1	27	19,6	21	15,2	5	3,6	9	6,5
21 – Legnago	-	-	-	-	-	-	-	-	-	-	-	-
22 - Bussolengo	-	-	-	-	-	-	-	-	-	-	-	-
REGIONE VENETO	610	100	264	43,3	151	24,8	68	11,1	37	6,1	90	14,8

Fonte: STR.01 III° parte

Tabella 127: distribuzione assoluta e percentuale delle persone assistite dalle strutture riabilitative per esito del trattamento e per Dipartimento delle Dipendenze (Azienda ULSS) – Anno 2009

Aziende ULSS	Persone che hanno interrotto il trattamento				Persone che non hanno interrotto il trattamento			Totale persone assistite		
	N	%C	%R	Δ%	N	%C	%R	N	%C	%R
1 – Belluno	57	6,0	37,3	33,0	96	4,0	62,7	153	4,5	100
2 – Feltre	17	1,8	27,9	-0,5	44	1,8	72,1	61	1,8	100
3 – Bassano del Grappa	-	-	-	-	-	-	-	-	-	-
4 – Alto Vicentino	82	8,7	34,7	24,0	154	6,3	65,3	236	7,0	100
5 – Ovest Vicentino	5	0,5	17,9	-36,3	23	0,9	82,1	28	0,8	100
6 – Vicenza	307	32,5	27,0	-3,5	829	34,2	73,0	1.136	33,7	100
7 – Pieve di Soligo	35	3,7	36,8	31,5	60	2,5	63,2	95	2,8	100
8 – Asolo	-	-	-	-	-	-	-	-	-	-
9 – Treviso	120	12,7	50,8	81,5	116	4,8	49,2	236	7,0	100
10 – Veneto Orientale	4	0,4	21,1	-24,8	15	0,6	78,9	19	0,6	100
12 – Veneziana	58	6,1	15,1	-46,1	326	13,4	84,9	384	11,4	100
13 – Mirano	31	3,3	37,8	35,0	51	2,1	62,2	82	2,4	100
14 – Chioggia	-	-	-	-	-	-	-	-	-	-
15 – Alta Padovana	-	-	-	-	-	-	-	-	-	-
16 – Padova	45	4,8	24,9	-11,2	136	5,6	75,1	181	5,4	100
17 – Este	32	3,4	12,7	-54,7	220	9,1	87,3	252	7,5	100
18 – Rovigo	-	-	-	-	-	-	-	-	-	-
19 – Adria	4	0,4	23,5	-16,0	13	0,5	76,5	17	0,5	100
20 – Verona	147	15,6	30,0	7,1	343	14,1	70,0	490	14,5	100
21 – Legnago	-	-	-	-	-	-	-	-	-	-
22 - Bussolengo	-	-	-	-	-	-	-	-	-	-
REGIONE VENETO	944	100,0	28,0	0,0%	2.426	100,0	72,0	3.370	100,0	100

Fonte: STR.01 III° parte

Tabella 128: distribuzione assoluta e percentuale delle persone assistite dalle strutture riabilitative che hanno interrotto il trattamento per durata e per Azienda ULSS – Anno 2009

Aziende ULSS	Fino 6 m		6-12 mesi		12-18 mesi		18-24 mesi		Oltre 24 m		Totale	
	N	%R	N	%R	N	%R	N	%R	N	%R	N	%R
1 – Belluno	24	42,1	16	28,1	6	10,5	4	7,0	7	12,3	57	100,0
2 – Feltre	15	88,2	1	5,9	0	0,0	0	0,0	1	5,9	17	100,0
3 – Bassano del Grappa	-	-	-	-	-	-	-	-	-	-	-	-
4 – Alto Vicentino	77	93,9	4	4,9	1	1,2	0	0,0	0	0,0	82	100,0
5 – Ovest Vicentino	4	80,0	1	20,0	0	0,0	0	0,0	0	0,0	5	100,0
6 – Vicenza	246	80,1	48	15,6	8	2,6	3	1,0	2	0,7	307	100,0
7 – Pieve di Soligo	26	74,3	7	20,0	0	0,0	1	2,9	1	2,9	35	100,0
8 – Asolo	-	-	-	-	-	-	-	-	-	-	-	-
9 – Treviso	100	83,3	14	11,7	5	4,2	0	0,0	1	0,8	120	100,0
10 – Veneto Orientale	4	100,0	0	0,0	0	0,0	0	0,0	0	0,0	4	100,0
12 – Veneziana	47	81,0	5	8,6	3	5,2	2	3,4	1	1,7	58	100,0
13 – Mirano	10	32,3	6	19,4	5	16,1	5	16,1	5	16,1	31	100,0
14 – Chioggia	-	-	-	-	-	-	-	-	-	-	-	-
15 – Alta Padovana	-	-	-	-	-	-	-	-	-	-	-	-
16 – Padova	39	86,7	2	4,4	3	6,7	1	2,2	0	0,0	45	100,0
17 – Este	7	21,9	7	21,9	6	18,8	6	18,8	6	18,8	32	100,0
18 – Rovigo	-	-	-	-	-	-	-	-	-	-	-	-
19 – Adria	4	100,0	0	0,0	0	0,0	0	0,0	0	0,0	4	100,0
20 – Verona	137	93,2	7	4,8	2	1,4	1	0,7	0	0,0	147	100,0
21 – Legnago	-	-	-	-	-	-	-	-	-	-	-	-
22 - Bussolengo	-	-	-	-	-	-	-	-	-	-	-	-
REGIONE VENETO	740	78,4	118	12,5	39	4,1	23	2,4	24	2,5	944	100,0

Fonte: STR.01 III° parte

Trattamenti erogati dai SerT

Persone assistite secondo la tipologia di trattamento erogato

Tabella 129: distribuzione assoluta e percentuale delle persone assistite dai SerT secondo il tipo di trattamento di erogato per Azienda ULSS – Anno 2009

	Psico- sociale		Meta- done		Bupre- norfina		Naltre- xone		Cloni- dina		Altri farmaci		Totale	
	N	% _R	N	% _R	N	% _R	N	% _R	N	% _R	N	% _R	N	% _R
1 – Belluno	179	51,7	138	39,9	21	6,1	0	0,0	0	0,0	8	2,3	346	100
2 – Feltre	177	54,8	93	28,8	40	12,4	2	0,6	0	0,0	11	3,4	323	100
3 – Bassano.	287	54,5	170	32,3	55	10,4	5	0,9	5	0,9	5	0,9	527	100
4 – Alto Vi.	97	13,3	401	54,9	131	17,9	8	1,1	3	0,4	90	12,3	730	100
5 – Ovest Vi.	236	37,3	194	30,6	104	16,4	3	0,5	5	0,8	91	14,4	633	100
6 – Vicenza	226	15,7	689	48,0	118	8,2	9	0,6	1	0,1	393	27,4	1.436	100
7 – Pieve Soligo	107	20,6	234	45,0	33	6,3	0	0,0	0	0,0	146	28,1	520	100
8 – Asolo	235	30,4	245	31,7	115	14,9	3	0,4	0	0,0	174	22,5	772	100
9 – Treviso	0	0,0	342	83,6	0	0,0	1	0,2	6	1,5	60	14,7	409	100
10 – Ven. Orient.	362	42,0	226	26,2	61	7,1	23	2,7	13	1,5	177	20,5	862	100
12 – Veneziana	381	25,3	569	37,8	142	9,4	11	0,7	0	0,0	402	26,7	1.505	100
13 – Mirano	148	20,2	438	59,9	102	14,0	4	0,5	0	0,0	39	5,3	731	100
14 – Chioggia	147	38,1	205	53,1	26	6,7	0	0,0	0	0,0	8	2,1	386	100
15 – Alta Pd	393	47,0	202	24,2	175	20,9	0	0,0	0	0,0	66	7,9	836	100
16 – Padova	657	25,2	1.403	53,8	234	9,0	9	0,3	8	0,3	295	11,3	2.606	100
17 – Este	0	0,0	301	55,7	147	27,2	21	3,9	1	0,2	70	13,0	540	100
18 – Rovigo	330	59,2	139	25,0	84	15,1	2	0,4	0	0,0	2	0,4	557	100
19 – Adria	0	0,0	34	60,7	6	10,7	10	17,9	0	0,0	6	10,7	56	100
20 – Verona	377	19,3	1.017	52,1	126	6,5	15	0,8	4	0,2	414	21,2	1.953	100
21 – Legnago	235	34,1	255	37,0	100	14,5	8	1,2	4	0,6	88	12,8	690	100
22 – Bussolengo	623	57,3	213	19,6	100	9,2	15	1,4	34	3,1	102	9,4	1.087	100
REGIONE VENETO	5.197	29,7	7.508	42,9	1.920	11,0	149	0,9	84	0,5	2.647	15,1	17.505	100

Fonte: ANN.03

Persone assistite secondo la tipologia di trattamento psicosociale e riabilitativo erogato

Tabella 130: distribuzione assoluta e percentuale delle persone assistite (*) dai SerT secondo il tipo di trattamento psicosociale erogato per Azienda ULSS – Anno 2009

Aziende ULSS	Sostegno psicologico		Psicoterapia		Servizio Sociale		Totale	
	N	% _R	N	% _R	N	% _R	N	% _R
1 – Belluno	104	42,8	29	11,9	110	45,3	243	100,0
2 – Feltre	96	50,3	84	44,0	11	5,8	191	100,0
3 – Bassano del Grappa	93	22,0	53	12,5	277	65,5	423	100,0
4 – Alto Vicentino	55	47,4	8	6,9	53	45,7	116	100,0
5 – Ovest Vicentino	122	27,5	69	15,6	252	56,9	443	100,0
6 – Vicenza	227	61,5	88	23,8	54	14,6	369	100,0
7 – Pieve di Soligo	58	40,8	19	13,4	65	45,8	142	100,0
8 – Asolo	55	23,4	26	11,1	154	65,5	235	100,0
9 – Treviso	116	31,7	95	26,0	155	42,3	366	100,0
10 – Veneto Orientale	262	43,4	105	17,4	237	39,2	604	100,0
12 – Veneziana	100	22,8	53	12,1	286	65,1	439	100,0
13 – Mirano	163	62,5	31	11,9	67	25,7	261	100,0
14 – Chioggia	45	30,2	60	40,3	44	29,5	149	100,0
15 – Alta Padovana	179	30,7	179	30,7	226	38,7	584	100,0
16 – Padova	191	23,1	77	9,3	559	67,6	827	100,0
17 – Este	129	31,8	104	25,6	173	42,6	406	100,0
18 – Rovigo	137	41,5	41	12,4	152	46,1	330	100,0
19 – Adria	54	36,5	21	14,2	73	49,3	148	100,0
20 – Verona	128	29,2	39	8,9	272	62,0	439	100,0
21 – Legnago	48	13,4	88	24,6	222	62,0	358	100,0
22 - Bussolengo	604	53,0	27	2,4	509	44,6	1.140	100,0
REGIONE VENETO	2.966	36,1	1.296	15,8	3.951	48,1	8.213	100,0

Fonte: ANN.03

(*) un soggetto sottoposto a più tipi di trattamento è stato conteggiato più volte

Persone assistite secondo il tipo di trattamento al metadone erogato

Tabella 131: distribuzione assoluta e percentuale delle persone assistite dai SerT secondo il tipo di trattamento con metadone erogato per Azienda ULSS – Anno 2009

Aziende ULSS	Breve termine		Medio termine		Lungo termine		Totale	
	N	%R	N	%R	N	%R	N	%R
1 – Belluno	21	15,2	68	49,3	49	35,5	138	100,0
2 – Feltre	18	19,4	38	40,9	37	39,8	93	100,0
3 – Bassano del Grappa	9	5,3	42	24,7	119	70,0	170	100,0
4 – Alto Vicentino	17	4,2	186	46,4	198	49,4	401	100,0
5 – Ovest Vicentino	24	12,4	60	30,9	110	56,7	194	100,0
6 – Vicenza	102	14,8	225	32,7	362	52,5	689	100,0
7 – Pieve di Soligo	42	17,9	54	23,1	138	59,0	234	100,0
8 – Asolo	11	4,5	25	10,2	209	85,3	245	100,0
9 – Treviso	68	19,9	75	21,9	199	58,2	342	100,0
10 – Veneto Orientale	13	5,8	26	11,5	187	82,7	226	100,0
12 – Veneziana	64	11,2	125	22,0	380	66,8	569	100,0
13 – Mirano	81	18,5	109	24,9	248	56,6	438	100,0
14 – Chioggia	40	19,5	30	14,6	135	65,9	205	100,0
15 – Alta Padovana	67	33,2	26	12,9	109	54,0	202	100,0
16 – Padova	404	28,8	432	30,8	567	40,4	1.403	100,0
17 – Este	43	14,3	78	25,9	180	59,8	301	100,0
18 – Rovigo	25	18,0	56	40,3	58	41,7	139	100,0
19 – Adria	0	0,0	0	0,0	34	100,0	34	100,0
20 – Verona	162	15,9	296	29,1	559	55,0	1.017	100,0
21 – Legnago	19	7,5	32	12,5	204	80,0	255	100,0
22 - Bussolengo	43	20,2	83	39,0	87	40,8	213	100,0
REGIONE VENETO	1.273	17,0	2.066	27,5	4.169	55,5	7.508	100,0

Fonte: ANN.03

Tabella 132: distribuzione assoluta e percentuale delle persone assistite dai SerT secondo il tipo di trattamento con buprenorfina erogato per Azienda ULSS – Anno 2009

Aziende ULSS	Breve termine		Medio termine		Lungo termine		Totale	
	N	%R	N	%R	N	%R	N	%R
1 – Belluno	6	28,6	4	19,0	11	52,4	21	100,0
2 – Feltre	9	22,5	11	27,5	20	50,0	40	100,0
3 – Bassano del Grappa	7	12,7	6	10,9	42	76,4	55	100,0
4 – Alto Vicentino	12	9,2	37	28,2	82	62,6	131	100,0
5 – Ovest Vicentino	13	12,5	21	20,2	70	67,3	104	100,0
6 – Vicenza	27	22,9	47	39,8	44	37,3	118	100,0
7 – Pieve di Soligo	1	3,0	10	30,3	22	66,7	33	100,0
8 – Asolo	10	8,7	18	15,7	87	75,7	115	100,0
9 – Treviso	0	-	0	-	0	-	0	100,0
10 – Veneto Orientale	2	3,3	4	6,6	55	90,2	61	100,0
12 – Veneziana	8	5,6	25	17,6	109	76,8	142	100,0
13 – Mirano	14	13,7	46	45,1	42	41,2	102	100,0
14 – Chioggia	9	34,6	4	15,4	13	50,0	26	100,0
15 – Alta Padovana	33	18,9	27	15,4	115	65,7	175	100,0
16 – Padova	75	32,1	80	34,2	79	33,8	234	100,0
17 – Este	16	10,9	39	26,5	92	62,6	147	100,0
18 – Rovigo	6	7,1	19	22,6	59	70,2	84	100,0
19 – Adria	0	0,0	0	0,0	6	100,0	6	100,0
20 – Verona	29	23,0	34	27,0	63	50,0	126	100,0
21 – Legnago	12	12,0	14	14,0	74	74,0	100	100,0
22 - Bussolengo	10	10,0	18	18,0	72	72,0	100	100,0
REGIONE VENETO	299	15,6	464	24,2	1.157	60,3	1.920	100,0

Fonte: ANN.03

Trattamenti erogati per tipologia e sede di erogazione

Tabella 133: distribuzione assoluta e percentuale delle persone assistite dai SerT secondo la sede di erogazione del trattamento per Azienda ULSS – Anno 2009

Aziende ULSS	Servizi Pubblici		Strutture Riabilitative		Carcere		Totale	
	N	% _R	N	% _R	N	% _R	N	% _R
1 – Belluno	192	55,5	31	9,0	123	35,5	346	100,0
2 – Feltre	271	83,9	43	13,3	9	2,8	323	100,0
3 – Bassano del Grappa	483	91,7	37	7,0	7	1,3	527	100,0
4 – Alto Vicentino	481	65,9	229	31,4	20	2,7	730	100,0
5 – Ovest Vicentino	477	75,4	147	23,2	9	1,4	633	100,0
6 – Vicenza	836	58,2	284	19,8	316	22,0	1.436	100,0
7 – Pieve di Soligo	430	82,7	71	13,7	19	3,7	520	100,0
8 – Asolo	707	91,6	37	4,8	28	3,6	772	100,0
9 – Treviso	320	78,2	84	20,5	5	1,2	409	100,0
10 – Veneto Orientale	785	91,1	75	8,7	2	0,2	862	100,0
12 – Veneziana	1.060	70,4	93	6,2	352	23,4	1.505	100,0
13 – Mirano	731	100,0	0	0,0	0	0,0	731	100,0
14 – Chioggia	376	97,4	1	0,3	9	2,3	386	100,0
15 – Alta Padovana	757	90,6	75	9,0	4	0,5	836	100,0
16 – Padova	2.411	92,5	108	4,1	87	3,3	2.606	100,0
17 – Este	527	97,6	13	2,4	0	0,0	540	100,0
18 – Rovigo	442	79,4	30	5,4	85	15,3	557	100,0
19 – Adria	52	92,9	4	7,1	0	0,0	56	100,0
20 – Verona	1.827	93,5	124	6,3	2	0,1	1.953	100,0
21 – Legnago	586	84,9	95	13,8	9	1,3	690	100,0
22 - Bussolengo	938	86,3	123	11,3	26	2,4	1.087	100,0
REGIONE VENETO	14.689	83,9	1.704	9,7	1.112	6,4	17.505	100,0

Fonte: ANN.03

*Ricoveri ospedalieri di persone tossicodipendenti***Ricoveri droga – correlati in regime ordinario e diurno**

Tabella 134: distribuzione assoluta e percentuale dei ricoveri droga-correlati (in regime ordinario e diurno) per diagnosi principale e azienda ULSS di residenza- Anno 2009

Aziende ULSS	Abuso di droghe senza dipendenza (305.2-3, 305.5-7, 305.9)		Dipendenza da droghe (304.0, 304.2-9)		Psicosi indotte da droghe (292)		Totale	
	N	%R	N	%R	N	%R	N	%R
1 – Belluno	3	42,9	3	42,9	1	14,3	7	100,0
2 – Feltre	2	28,6	3	42,9	2	28,6	7	100,0
3 – Bassano del Grappa	2	25,0	3	37,5	3	37,5	8	100,0
4 – Alto Vicentino	2	40,0	0	0,0	3	60,0	5	100,0
5 – Ovest Vicentino	2	20,0	4	40,0	4	40,0	10	100,0
6 – Vicenza	5	33,3	10	66,7	0	0,0	15	100,0
7 – Pieve di Soligo	4	100,0	0	0,0	0	0,0	4	100,0
8 – Asolo	8	100,0	0	0,0	0	0,0	8	100,0
9 – Treviso	4	18,2	10	45,5	8	36,4	22	100,0
10 – Veneto Orientale	3	27,3	6	54,5	2	18,2	11	100,0
12 – Veneziana	12	37,5	17	53,1	3	9,4	32	100,0
13 – Mirano	1	7,1	8	57,1	5	35,7	14	100,0
14 – Chioggia	1	16,7	2	33,3	3	50,0	6	100,0
15 – Alta Padovana	0	0,0	6	85,7	1	14,3	7	100,0
16 – Padova	9	33,3	11	40,7	7	25,9	27	100,0
17 – Este	3	23,1	5	38,5	5	38,5	13	100,0
18 – Rovigo	4	33,3	3	25,0	5	41,7	12	100,0
19 – Adria	3	60,0	2	40,0	0	0,0	5	100,0
20 – Verona	4	14,8	17	63,0	6	22,2	27	100,0
21 – Legnago	5	55,6	4	44,4	0	0,0	9	100,0
22 – Bussolengo	4	22,2	13	72,2	1	5,6	18	100,0
REGIONE VENETO	81	30,3	127	47,6	59	22,1	267	100,0

Fonte: Scheda di dimissione ospedaliera

Tabella 135: distribuzione assoluta dei ricoveri droga-correlati (in regime ordinario e diurno) per sesso, per diagnosi principale e per Azienda ULSS di residenza- Anno 2009

Aziende ULSS	Abuso di droghe senza dipendenza (305.2-3, 305.5- 7, 305.9)		Dipendenza da droghe (304.0, 304.2-9)		Psicosi indotte da droghe (292)		Totale	
	M	F	M	F	M	F	M	F
1 – Belluno	2	1	3	0	0	1	5	1
2 – Feltre	0	2	2	1	2	0	4	3
3 – Bassano del Grappa	2	0	3	0	2	1	7	1
4 – Alto Vicentino	0	2	0	0	2	1	2	3
5 – Ovest Vicentino	0	2	4	0	2	2	6	4
6 – Vicenza	1	4	5	5	0	0	6	9
7 – Pieve di Soligo	3	1	0	0	0	0	3	1
8 – Asolo	1	7	0	0	0	0	1	7
9 – Treviso	0	4	8	2	7	1	15	7
10 – Veneto Orientale	1	2	5	1	2	0	8	3
12 – Veneziana	5	7	16	1	0	3	21	11
13 – Mirano	1	0	5	3	4	1	10	4
14 – Chioggia	1	0	1	1	0	3	2	4
15 – Alta Padovana	0	0	5	1	1	0	6	1
16 – Padova	6	3	6	5	5	2	17	10
17 – Este	0	3	5	0	3	2	8	5
18 – Rovigo	3	1	1	2	2	3	6	6
19 – Adria	1	2	0	2	0	0	1	4
20 – Verona	1	3	14	3	1	5	16	11
21 – Legnago	3	2	4	0	0	0	7	2
22 – Bussolengo	2	2	12	1	1	0	15	3
REGIONE VENETO	33	48	99	28	34	25	166	101

Fonte: Scheda di dimissione ospedaliera

Tabella 136: distribuzione assoluta dell'età media dei pazienti con ricoveri droga-correlati (in regime ordinario e diurno) per sesso, diagnosi principale e per Azienda ULSS di residenza – Anno 2009

Aziende ULSS	Abuso di droghe senza dipendenza (305.2-3, 305.5-7, 305.9)		Dipendenza da droghe (304.0, 304.2-9)		Psicosi indotte da droghe (292)		Totale	
	M	F	M	F	M	F	M	F
1 – Belluno	34,5	34,0	30,7	-	-	22,0	32,6	28,0
2 – Feltre	-	41,0	46,0	58,0	48,0	-	47,0	49,5
3 – Bassano del Grappa	39,0	-	40,3	-	27,0	83,0	35,4	83,0
4 – Alto Vicentino	-	38,5	-	-	67,0	72,0	67,0	55,3
5 – Ovest Vicentino	-	34,5	41,3	-	63,0	55,0	52,1	44,8
6 – Vicenza	20,0	47,3	41,8	30,0	-	-	30,9	38,6
7 – Pieve di Soligo	29,0	68,0	-	-	-	-	29,0	68,0
8 – Asolo	47,0	51,9	-	-	-	-	47,0	51,9
9 – Treviso	-	37,0	33,4	36,0	58,6	64,0	46,0	45,7
10 – Veneto Orientale	50,0	22,5	37,0	102,0	20,0	-	35,7	62,3
12 – Veneziana	39,6	56,6	35,5	50,0	-	85,7	37,6	64,1
13 – Mirano	46,0	-	33,4	41,7	32,5	82,0	37,3	61,8
14 – Chioggia	40,0	-	31,0	53,0	-	38,7	35,5	45,8
15 – Alta Padovana	-	-	38,4	34,0	23,0	-	30,7	34,0
16 – Padova	40,5	56,7	37,3	48,2	41,6	79,5	39,8	61,5
17 – Este	-	39,3	35,8	-	42,7	85,5	39,2	62,4
18 – Rovigo	44,3	40,0	60,0	79,0	39,5	49,3	47,9	56,1
19 – Adria	16,0	50,0	-	46,0	-	-	16,0	48,0
20 – Verona	21,0	48,7	39,3	39,3	83,0	52,6	47,8	46,9
21 – Legnago	42,3	41,5	46,3	-	-	-	44,3	41,5
22 – Bussolengo	64,5	72,5	54,4	23,0	41,0	-	53,3	47,8
REGIONE VENETO	38,3	45,9	40,1	49,2	45,1	64,1	40,6	52,2

Fonte: Scheda di dimissione ospedaliera

Alcoldipendenze

Persone assistite dai SerT

Nuove persone e persone già assistite

Tabella 137: distribuzione assoluta e percentuale delle persone assistite dai SerT, per tipo di contatto e per Dipartimento delle Dipendenze (Azienda ULSS) – Anno 2009

Aziende ULSS	Nuovi persone			Persone già in carico			Totale		
	N	% _C	% _R	N	% _C	% _R	N	% _C	% _R
1 – Belluno	336	9,3	51,3	319	3,7	48,7	655	5,3	100,0
2 – Feltre	190	5,3	49,0	198	2,3	51,0	388	3,2	100,0
3 – Bassano del Grappa	96	2,7	15,0	542	6,2	85,0	638	5,2	100,0
4 – Alto Vicentino	88	2,4	29,7	208	2,4	70,3	296	2,4	100,0
5 – Ovest Vicentino	98	2,7	27,5	259	3,0	72,5	357	2,9	100,0
6 – Vicenza	168	4,7	34,7	316	3,6	65,3	484	3,9	100,0
7 – Pieve di Soligo	266	7,4	37,8	438	5,0	62,2	704	5,7	100,0
8 – Asolo	366	10,2	29,5	875	10,1	70,5	1.241	10,1	100,0
9 – Treviso	199	5,5	26,4	554	6,4	73,6	753	6,1	100,0
10 – Veneto Orientale	200	5,6	38,4	321	3,7	61,6	521	4,2	100,0
12 – Veneziana	52	1,4	25,9	149	1,7	74,1	201	1,6	100,0
13 – Mirano	96	2,7	22,3	335	3,8	77,7	431	3,5	100,0
14 – Chioggia	51	1,4	12,0	375	4,3	88,0	426	3,5	100,0
15 – Alta Padovana	106	2,9	30,6	240	2,8	69,4	346	2,8	100,0
16 – Padova	114	3,2	13,6	725	8,3	86,4	839	6,8	100,0
17 – Este	50	1,4	11,9	370	4,3	88,1	420	3,4	100,0
18 – Rovigo	365	10,1	29,7	866	9,9	70,3	1.231	10,0	100,0
19 – Adria	155	4,3	26,4	433	5,0	73,6	588	4,8	100,0
20 – Verona	310	8,6	27,2	828	9,5	72,8	1.138	9,3	100,0
21 – Legnago	123	3,4	36,4	215	2,5	63,6	338	2,7	100,0
22 – Bussolengo	168	4,7	54,9	138	1,6	45,1	306	2,5	100,0
REGIONE VENETO	3.597	100,0	29,2	8.704	100,0	70,8	12.301	100,0	100,0

Fonte: ALC.03

Rapporto tra maschi e femmine per persone assistite in precedenza e nuove persone

Tabella 138: distribuzione assoluta e rapporto maschi su femmine, per tipo di contatto e per Dipartimento delle Dipendenze (Azienda ULSS) – Anno 2009

Aziende ULSS	Nuovi persone			Persone già in carico			Totale		
	M	F	M/F	M	F	M/F	M	F	M/F
1 – Belluno	263	73	3,6	247	72	3,4	510	145	3,5
2 – Feltre	162	28	5,8	157	41	3,8	319	69	4,6
3 – Bassano del Grappa	76	20	3,8	436	106	4,1	512	126	4,1
4 – Alto Vicentino	66	22	3,0	152	56	2,7	218	78	2,8
5 – Ovest Vicentino	71	27	2,6	186	73	2,5	257	100	2,6
6 – Vicenza	145	23	6,3	251	65	3,9	396	88	4,5
7 – Pieve di Soligo	239	27	8,9	388	50	7,8	627	77	8,1
8 – Asolo	315	51	6,2	779	96	8,1	1.094	147	7,4
9 – Treviso	158	41	3,9	426	128	3,3	584	169	3,5
10 – Veneto Orientale	172	28	6,1	242	79	3,1	414	107	3,9
12 – Veneziana	38	14	2,7	96	53	1,8	134	67	2,0
13 – Mirano	63	33	1,9	245	90	2,7	308	123	2,5
14 – Chioggia	39	12	3,3	290	85	3,4	329	97	3,4
15 – Alta Padovana	81	25	3,2	168	72	2,3	249	97	2,6
16 – Padova	88	26	3,4	526	199	2,6	614	225	2,7
17 – Este	37	13	2,8	287	83	3,5	324	96	3,4
18 – Rovigo	324	41	7,9	770	96	8,0	1.094	137	8,0
19 – Adria	139	16	8,7	396	37	10,7	535	53	10,1
20 – Verona	259	51	5,1	689	139	5,0	948	190	5,0
21 – Legnago	106	17	6,2	172	43	4,0	278	60	4,6
22 – Bussolengo	152	16	9,5	107	31	3,5	259	47	5,5
REGIONE VENETO	2.993	604	5,0	7010	1694	4,1	10.003	2.298	4,4

Fonte: ALC.03

Prevalenza (per 1.000 residenti) delle persone assistite dai SerT

Tabella 139: distribuzione assoluta e tasso di prevalenza (per 1.000 residenti di età 15-69 anni) del *totale persone assistite dai SerT*, per sesso e per Dipartimento delle Dipendenze (Azienda ULSS) e Aziende Ospedaliere– Anno 2009

Aziende ULSS	N. abitanti totali* ¹	N. abitanti (15-69 anni)	N. utenti	Prevalenza per 1000 residenti di età 15-69 anni	Maschi		Femmine	
					N. utenti	Prevalenza	N. utenti	Prevalenza
1 – Belluno	129.394	92.012	655	7,1	510	11,1	145	3,1
2 – Feltre	84.632	59.868	388	6,5	319	10,5	69	2,3
3 – Bassano del Grappa	178.662	127.751	638	5,0	512	7,9	126	2,0
4 – Alto Vicentino	187.082	133.535	296	2,2	218	3,2	78	1,2
5 – Ovest Vicentino	179.783	129.014	357	2,8	257	3,8	100	1,6
6 – Vicenza	316.241	227.264	484	2,1	396	3,5	88	0,8
7 – Pieve di Soligo	218.051	154.204	704	4,6	627	8,0	77	1,0
8 – Asolo	249.306	179.470	1.241	6,9	1.094	11,9	147	1,7
9 – Treviso	412.051	296.159	753	2,5	584	3,9	169	1,2
10 – Veneto Orientale	213.940	154.592	521	3,4	414	5,3	107	1,4
12 – Veneziana	306.249	213.957	201	0,9	134	1,3	67	0,6
13 – Mirano	264.468	194.360	431	2,2	308	3,2	123	1,3
14 – Chioggia	134.014	98.427	426	4,3	329	6,6	97	2,0
15 – Alta Padovana	250.333	181.340	346	1,9	249	2,7	97	1,1
16 – Padova* ²	418.158	300.439	2.907	9,7	2.010	13,6	897	5,9
17 – Este	184.906	132.775	420	3,2	324	4,8	96	1,5
18 – Rovigo	174.899	125.330	1.231	9,8	1.094	17,3	137	2,2
19 – Adria	74.887	53.974	588	10,9	535	19,6	53	2,0
20 – Verona* ²	470.839	333.923	1.269	3,8	1.041	6,2	228	1,4
21 – Legnago	153.532	109.915	338	3,1	278	4,9	60	1,1
22 – Bussolengo	284.121	205.454	306	1,5	259	2,5	47	0,5
REGIONE VENETO	4.885.548	3.503.763	14.500	4,1	11.492	6,5	3.008	1,7

Fonte: ALC.03

*¹ dati ISTAT all'01/01/2009

*² utenti dell' aziende ULSS + Aziende Ospedaliere

Età media delle nuove persone e delle persone già assistite in precedenza per sesso

Tabella 140: distribuzione dell'età media delle persone assistite dai SerT, per tipo di contatto, sesso e per Dipartimento delle Dipendenze (Azienda ULSS) – Anno 2009

Aziende ULSS	Nuovi persone		Persone già in carico		Totale	
	Maschi	Femmine	Maschi	Femmine	Maschi	Femmine
1 – Belluno	47,2	48,2	48,6	49,7	47,9	48,9
2 – Feltre	42,9	47,9	47,4	52,1	45,1	50,4
3 – Bassano del Grappa	40,1	44,0	46,7	51,6	45,8	50,4
4 – Alto Vicentino	50,0	54,5	52,6	50,7	51,8	51,8
5 – Ovest Vicentino	46,2	49,9	51,9	53,5	50,3	52,5
6 – Vicenza	39,9	45,7	47,7	48,5	44,9	47,8
7 – Pieve di Soligo	42,9	46,9	45,2	51,0	44,4	49,5
8 – Asolo	42,3	47,9	40,7	43,6	41,1	45,1
9 – Treviso	45,4	48,9	47,2	49,7	46,7	49,5
10 – Veneto Orientale	41,5	45,7	47,1	52,3	44,8	50,6
12 – Veneziana	50,8	45,0	48,0	48,4	48,8	47,7
13 – Mirano	50,1	50,8	52,3	51,4	51,8	51,3
14 – Chioggia	45,6	43,3	48,4	51,9	48,1	50,9
15 – Alta Padovana	49,0	50,6	51,1	50,7	50,4	50,7
16 – Padova	44,0	45,9	43,7	44,0	43,7	44,2
17 – Este	44,8	51,2	50,3	54,9	49,6	54,4
18 – Rovigo	38,5	37,0	41,6	44,7	40,7	42,4
19 – Adria	37,4	41,3	42,4	46,9	41,1	45,2
20 – Verona	44,9	47,2	46,9	49,2	46,3	48,7
21 – Legnago	45,4	52,1	46,9	48,0	46,3	49,2
22 – Bussolengo	41,6	45,0	45,7	45,3	43,3	45,2
REGIONE VENETO	43,3	47,1	45,9	49,1	45,1	48,6

Fonte: ALC.03

Bevande alcoliche di uso prevalente

Tabella 141: distribuzione assoluta e percentuale delle persone assistite dai SerT secondo la bevanda d'uso prevalente per Azienda ULSS – Anno 2009

Aziende ULSS	Super alcolici		Aperitivi		Vini		Birra		Altro		Totale
	N	%R	N	%R	N	%R	N	%R	N	%R	N
1 – Belluno	43	6,6	9	1,4	384	58,6	219	33,4	0	0,0	655
2 – Feltre	7	1,8	1	0,3	247	63,7	133	34,3	0	0,0	388
3 – Bassano del Grappa	41	6,4	62	9,7	431	67,6	104	16,3	0	0,0	638
4 – Alto Vicentino	17	5,7	1	0,3	222	75,0	56	18,9	0	0,0	296
5 – Ovest Vicentino	18	5,0	15	4,2	286	80,1	38	10,6	0	0,0	357
6 – Vicenza	21	4,3	13	2,7	296	61,2	148	30,6	6	1,2	484
7 – Pieve di Soligo	15	2,1	20	2,8	474	67,3	195	27,7	0	0,0	704
8 – Asolo	26	2,1	27	2,2	736	59,3	452	36,4	0	0,0	1.241
9 – Treviso	47	6,3	114	15,2	390	52,1	198	26,4	0	0,0	749
10 – Veneto Orientale	27	5,2	7	1,3	380	72,9	107	20,5	0	0,0	521
12 – Veneziana	6	3,0	16	8,0	151	75,1	28	13,9	0	0,0	201
13 – Mirano	50	11,6	92	21,4	190	44,2	98	22,8	0	0,0	430
14 – Chioggia	11	2,3	13	2,8	368	78,1	79	16,8	0	0,0	471
15 – Alta Padovana	33	9,5	22	6,4	236	68,2	49	14,2	6	1,7	346
16 – Padova	0	0,0	0	0,0	839	100,0	0	0,0	0	0,0	839
17 – Este	18	4,3	28	6,7	321	76,4	53	12,6	0	0,0	420
18 – Rovigo	69	5,6	244	19,8	693	56,3	222	18,0	3	0,2	1.231
19 – Adria	32	5,4	78	13,3	283	48,1	195	33,2	0	0,0	588
20 – Verona	83	7,3	41	3,6	630	55,4	384	33,7	0	0,0	1.138
21 – Legnago	12	3,6	7	2,1	243	71,9	76	22,5	0	0,0	338
22 – Bussolengo	23	7,5	9	2,9	182	59,5	92	30,1	0	0,0	306
REGIONE VENETO	599	4,9	819	6,6	7.982	64,7	2.926	23,7	15	0,1	12.341

Fonte: ALC.04

Persone multifattore con uso prevalente di bevande alcoliche

Tabella 142: distribuzione assoluta e percentuale delle persone assistite dai SerT che, oltre all'alcolodipendenza, fanno uso di sostanze stupefacenti o che abusano di farmaci per Azienda ULSS – Anno 2009

Aziende ULSS	Totale	Persone che fanno anche uso di sostanze stupefacenti e psicotrope		Persone che abusano o fanno uso improprio di farmaci	
		N	%sul totale	N	%sul totale
1 – Belluno	655	113	17,3	18	2,7
2 – Feltre	388	12	3,1	10	2,6
3 – Bassano del Grappa	638	14	2,2	12	1,9
4 – Alto Vicentino	296	17	5,7	23	7,8
5 – Ovest Vicentino	357	2	0,6	0	0,0
6 – Vicenza	484	49	10,1	7	1,4
7 – Pieve di Soligo	704	53	7,5	7	1,0
8 – Asolo	1.241	53	4,3	19	1,5
9 – Treviso	753	96	12,7	66	8,8
10 – Veneto Orientale	521	4	0,8	4	0,8
12 – Veneziana	201	20	10,0	17	8,5
13 – Mirano	431	10	2,3	25	5,8
14 – Chioggia	426	37	8,7	5	1,2
15 – Alta Padovana	346	16	4,6	10	2,9
16 – Padova	839	160	19,1	130	15,5
17 – Este	420	7	1,7	7	1,7
18 – Rovigo	1.231	11	0,9	11	0,9
19 – Adria	588	117	19,9	7	1,2
20 – Verona	1.138	136	12,0	75	6,6
21 – Legnago	338	45	13,3	3	0,9
22 – Bussolengo	306	24	7,8	3	1,0
REGIONE VENETO	12.301	996	8,1	459	3,7

Fonte: ALC.04

Persone assistite dalle Unità Alcolologiche

Nuove persone e persone già assistite per sesso ed età

Tabella 143: distribuzione assoluta e percentuale delle persone assistite dai servizi di Alcologia delle Aziende ospedaliere di Verona e di Padova, per tipo di contatto – Anno 2009

Aziende ospedaliere	Nuove persone			Persone già in carico			Totale		
	N	% _C	% _R	N	% _C	% _R	N	% _C	% _R
Alcologia – Padova	88	44,4	4,3	1.980	99,0	95,7	2.068	94,0	100,0
Alcologia – Verona	110	55,6	84,0	21	1,0	16,0	131	6,0	100,0
Totale	198	100,0	9,0	2.001	100,0	91,0	2.199	100,0	100,0

Tabella 144: distribuzione assoluta e rapporto maschi su femmine, per tipo di contatto – Anno 2009

Aziende ospedaliere	Nuove persone			Persone già in carico			Totale		
	M	F	M/F	M	F	M/F	M	F	M/F
Alcologia – Padova	60	28	2,1	1.336	644	2,1	1.396	672	2,1
Alcologia – Verona	79	31	0,0	14	7	2,0	93	38	2,4
Totale	139	59	2,4	1.350	651	2,1	1.489	710	2,1

Fonte: ALC.03

Tabella 145: distribuzione dell'età media delle persone assistite dai servizi di Alcologia delle Aziende ospedaliere di Verona e di Padova, per tipo di contatto e per sesso – Anno 2009

Aziende ospedaliere	Nuove persone		Persone già in carico		Totale	
	Maschi	Femmine	Maschi	Femmine	Maschi	Femmine
Alcologia – Padova	48,4	47,1	49,3	48,7	49,5	48,2
Alcologia – Verona	51,3	52,1	50,0	52,1	51,1	52,1
Totale	49,0	49,4	47,9	46,5	48,0	46,7

Fonte: ALC.03

Bevande alcoliche di uso prevalente

Tabella 146: distribuzione assoluta e percentuale delle *nuove persone assistite* dai servizi di Alcologia delle Aziende ospedaliere di Verona e di Padova, secondo la bevanda d'uso prevalente – Anno 2009

Aziende ospedaliere	Superalc.		Aperitivi		Vini		Birra		Altro		Totale
	N	% _R	N	% _R	N	% _R	N	% _R	N	% _R	N
Alcologia – Padova	19	9,8	8	4,1	15	7,8	71	36,8	80	41,5	193
Alcologia – Verona	7	3,4	5	2,4	6	2,9	79	38,5	108	52,7	205
Totale	26	6,5	13	3,3	21	5,3	150	37,7	188	47,2	398

Fonte: ALC.04

Tabella 147: distribuzione assoluta e percentuale dei nuovi assistiti dai servizi di Alcologia delle Aziende ospedaliere di Verona e di Padova, che, oltre all'alcolodipendenza, fanno uso di sostanze stupefacenti o che abusano di farmaci – Anno 2009

Aziende ospedaliere	Totale	Persone che fanno anche uso di sostanze stupefacenti e psicotrope		Persone che abusano o fanno uso improprio di farmaci	
		N	%sul totale	N	%sul totale
Alcologia – Padova	2.068	15	0,7	30	1,5
Alcologia – Verona	131	12	9,2	8	6,1
Totale	2.199	27	1,2	38	1,7

Fonte: ALC.04

Trattamenti erogati dai SerT

Persone assistite e trattamenti erogati secondo la tipologia di trattamento

Tabella 148: distribuzione assoluta delle persone assistite dai SerT secondo il tipo di trattamento erogato per Azienda ULSS – Anno 2009

Aziende ULSS	Medico farmacologico ambulatoriale	Psicoterapeutico	Counseling	Gruppi di auto/mutuo aiuto	Socio-riabilitativo	Inserimento in comunità res. o semires.	Ricovero ospedaliero/ DH	Ricovero in casa di cura privata	Altro	Totale
	N	N	N	N	N	N	N	N	N	N
1 – Belluno	531	271	541	248	237	7	407	1	17	2.260
2 – Feltre	320	173	104	38	14	4	51	0	0	704
3 – Bassano del Grappa	294	79	595	212	567	19	91	28	0	1.885
4 – Alto Vicentino	250	64	104	202	79	22	95	0	0	816
5 – Ovest Vicentino	101	159	124	72	46	46	2	0	0	550
6 – Vicenza	86	173	279	87	42	51	7	2	0	727
7 – Pieve di Soligo	700	87	337	89	267	13	4	1	0	1.498
8 – Asolo	191	24	434	115	77	92	4	0	847	1.784
9 – Treviso	689	110	507	101	183	22	14	4	690	2.320
10 – Veneto Orientale	449	114	349	101	205	17	4	1	24	1.264
12 – Veneziana	95	35	131	17	61	11	7	2	0	359
13 – Mirano	257	63	204	73	94	11	85	9	72	868
14 – Chioggia	426	15	64	75	13	11	1	2	0	607
15 – Alta Padovana	169	256	121	198	136	35	46	3	0	964
16 – Padova	672	150	839	510	25	9	25	0	0	2.230
17 – Este	150	84	177	150	58	3	6	4	0	632
18 – Rovigo	260	106	220	111	84	15	12	4	900	1.712
19 – Adria	20	67	488	37	34	11	1	3	432	1.093
20 – Verona	862	113	945	373	121	66	96	10	0	2.586
21 – Legnago	209	46	279	49	196	15	47	0	0	841
22 – Bussolengo	70	58	111	61	46	23	5	5	0	379
REGIONE VENETO	6.801	2.247	6.953	2.919	2.585	503	1.010	79	2.982	26.079

Fonte: ALC.06

Tabella 149: distribuzione percentuale delle persone assistite dai SerT secondo il tipo di trattamento erogato per Azienda ULSS – Anno 2009

Aziende ULSS	Medico farmacologico ambulatoriale	Psicoterapeutico	Counseling	Gruppi di auto/mutuo aiuto	Socio-riabilitativo	Inserimento in comunità res. O semires.	Ricovero ospedaliero/ DH	Ricovero in casa di cura privata	Altro	Totale
	%R	%R	%R	%R	%R	%R	%R	%R	%R	%R
1 – Belluno	23,5	12,0	23,9	11,0	10,5	0,3	18,0	0,0	0,8	100,0
2 – Feltre	45,5	24,6	14,8	5,4	2,0	0,6	7,2	0,0	0,0	100,0
3 – Bassano del Grappa	15,6	4,2	31,6	11,2	30,1	1,0	4,8	1,5	0,0	100,0
4 – Alto Vicentino	30,6	7,8	12,7	24,8	9,7	2,7	11,6	0,0	0,0	100,0
5 – Ovest Vicentino	18,4	28,9	22,5	13,1	8,4	8,4	0,4	0,0	0,0	100,0
6 – Vicenza	11,8	23,8	38,4	12,0	5,8	7,0	1,0	0,3	0,0	100,0
7 – Pieve di Soligo	46,7	5,8	22,5	5,9	17,8	0,9	0,3	0,1	0,0	100,0
8 – Asolo	10,7	1,3	24,3	6,4	4,3	5,2	0,2	0,0	47,5	100,0
9 – Treviso	29,7	4,7	21,9	4,4	7,9	0,9	0,6	0,2	29,7	100,0
10 – Veneto Orientale	35,5	9,0	27,6	8,0	16,2	1,3	0,3	0,1	1,9	100,0
12 – Veneziana	26,5	9,7	36,5	4,7	17,0	3,1	1,9	0,6	0,0	100,0
13 – Mirano	29,6	7,3	23,5	8,4	10,8	1,3	9,8	1,0	8,3	100,0
14 – Chioggia	70,2	2,5	10,5	12,4	2,1	1,8	0,2	0,3	0,0	100,0
15 – Alta Padovana	17,5	26,6	12,6	20,5	14,1	3,6	4,8	0,3	0,0	100,0
16 – Padova	30,1	6,7	37,6	22,9	1,1	0,4	1,1	0,0	0,0	100,0
17 – Este	23,7	13,3	28,0	23,7	9,2	0,5	0,9	0,6	0,0	100,0
18 – Rovigo	15,2	6,2	12,9	6,5	4,9	0,9	0,7	0,2	52,6	100,0
19 – Adria	1,8	6,1	44,6	3,4	3,1	1,0	0,1	0,3	39,5	100,0
20 – Verona	33,3	4,4	36,5	14,4	4,7	2,6	3,7	0,4	0,0	100,0
21 – Legnago	24,9	5,5	33,2	5,8	23,3	1,8	5,6	0,0	0,0	100,0
22 – Bussolengo	18,5	15,3	29,3	16,1	12,1	6,1	1,3	1,3	0,0	100,0
REGIONE VENETO	26,1	8,6	26,7	11,2	9,9	1,9	3,9	0,3	11,4	100,0

Fonte: ALC.06

Tabella 150: distribuzione assoluta dei trattamenti erogati secondo la tipologia per Azienda ULSS – Anno 2009

Aziende ULSS	Medico farmacol. Amb.	Psicoter.	Counsel.	Gruppi di auto aiuto	Socio-riabilitativo	Inser. In comunità	Ricovero osped.al. / DH	Ricovero in casa di cura	Altro	Totale
	N	N	N	N	N	N	N	N	N	N
1 – Belluno	538	274	577	253	251	7	408	1	17	2.326
2 – Feltre	334	214	104	42	14	4	56	0	0	768
3 – Bassano del Grappa	299	79	595	212	567	23	97	28	0	1.900
4 – Alto Vicentino	261	71	111	204	83	36	110	0	0	876
5 – Ovest Vicentino	158	172	132	72	46	54	2	0	0	636
6 – Vicenza	116	191	310	107	46	51	7	2	0	830
7 – Pieve di Soligo	951	92	379	89	284	13	4	1	0	1.813
8 – Asolo	191	24	434	115	77	110	4	0	847	1.802
9 – Treviso	3.287	351	6.243	118	2.745	33	19	4	690	13.490
10 – Veneto Orientale	463	129	357	101	219	17	4	1	24	1.315
12 – Veneziana	108	35	149	17	62	13	7	2	0	393
13 – Mirano	268	69	376	84	94	11	85	9	1.066	2.062
14 – Chioggia	497	15	64	75	13	11	1	2	0	678
15 – Alta Padovana	230	507	131	494	147	45	49	3	0	1.606
16 – Padova	2.012	150	975	510	25	9	25	0	0	3.706
17 – Este	150	84	177	150	58	3	6	4	0	632
18 – Rovigo	304	115	231	111	84	15	12	4	1.297	2.173
19 – Adria	20	67	488	37	34	11	1	3	432	1.093
20 – Verona	2.374	1.998	2.545	10.023	626	69	1.153	12	0	18.800
21 – Legnago	218	50	292	49	201	15	47	0	0	872
22 – Bussolengo	81	1.016	170	61	46	23	5	5	0	1.407
REGIONE VENETO	12.860	5.703	14.840	12.924	5.722	573	2.102	81	4.373	59.178

Fonte: ALC.06

Tabella 151: numero medio di trattamenti per persona secondo il tipo di trattamento erogato per Azienda ULSS – Anno 2009

Aziende ULSS	Medico farmacol. Amb.	Psicoter.	Counsel.	Gruppi di auto aiuto	Socio- riabilitativo	Inser. in comunità	Ricovero osped.ai. / DH	Ricovero in casa di cura	Altro	Totale
	N	N	N	N	N	N	N	N	N	N
1 – Belluno	1,0	1,0	1,1	1,0	1,1	1,0	1,0	1,0	1,0	1,0
2 – Feltre	1,0	1,2	1,0	1,1	1,0	1,0	1,1	0,0	0,0	1,1
3 – Bassano del Grappa	1,0	1,0	1,0	1,0	1,0	1,2	1,1	1,0	-	1,0
4 – Alto Vicentino	1,0	1,1	1,1	1,0	1,1	1,6	1,2	-	0,0	1,1
5 – Ovest Vicentino	1,6	1,1	1,1	1,0	1,0	1,2	1,0	0,0	-	1,2
6 – Vicenza	1,3	1,1	1,1	1,2	1,1	1,0	1,0	1,0	0,0	1,1
7 – Pieve di Soligo	1,4	1,1	1,1	1,0	1,1	1,0	1,0	1,0	0,0	1,2
8 – Asolo	1,0	1,0	1,0	1,0	1,0	1,2	0,0	0,0	0,0	1,0
9 – Treviso	4,8	3,2	12,3	1,2	15,0	1,5	1,4	1,0	1,0	5,8
10 – Veneto Orientale	1,0	1,1	1,0	1,0	1,1	1,0	1,0	1,0	1,0	1,0
12 – Veneziana	1,1	1,0	1,1	1,0	1,0	1,2	1,0	1,0	0,0	1,1
13 – Mirano	1,0	1,1	1,8	1,2	1,0	1,0	1,0	1,0	14,8	2,4
14 – Chioggia	1,2	1,0	1,0	1,0	1,0	1,0	1,0	1,0	0,0	1,1
15 – Alta Padovana	1,4	2,0	1,1	2,5	1,1	1,3	1,1	1,0	0,0	1,7
16 – Padova	3,0	1,0	1,2	1,0	1,0	1,0	1,0	0,0	0,0	1,7
17 – Este	1,0	1,0	1,0	1,0	1,0	1,0	1,0	1,0	0,0	1,0
18 – Rovigo	1,2	1,1	1,1	1,0	1,0	1,0	1,0	1,0	1,4	1,3
19 – Adria	1,0	1,0	1,0	1,0	1,0	1,0	0,0	1,0	1,0	1,0
20 – Verona	2,8	17,7	2,7	26,9	5,2	1,0	12,0	1,2	0,0	7,3
21 – Legnago	1,0	1,1	1,0	1,0	1,0	1,0	1,0	-	0,0	1,0
22 – Bussolengo	1,2	17,5	1,5	1,0	1,0	1,0	1,0	1,0	0,0	3,7
REGIONE VENETO	1,9	2,5	2,1	4,4	2,2	1,1	2,1	1,0	1,5	2,3

Fonte: ALC.06

Tabella 152: differenza percentuale dalla media regionale (Delta system) del numero medio di trattamenti per persona assistita per Azienda ULSS – Anno 2009

Aziende ULSS	Medico farmacol. Amb.	Psicoter.	Counsel.	Gruppi di auto aiuto	Socio-riabilitativo	Inser. in comunità	Ricovero osped.al. / DH	Ricovero in casa di cura	Altro	Totale
	Δ%	Δ%	Δ%	Δ%	Δ%	Δ%	Δ%	Δ%	Δ%	Δ%
1 – Belluno	-46,4	-60,2	-50,0	-77,0	-52,2	-12,2	-51,8	-2,5	-31,8	-54,6
2 – Feltre	-44,8	-51,3	-53,1	-75,0	-54,8	-12,2	-47,2	-100,0	-100,0	-51,9
3 – Bassano del Grappa	-46,2	-60,6	-53,1	-77,4	-54,8	6,3	-48,8	-2,5	-	-55,6
4 – Alto Vicentino	-44,8	-56,3	-50,0	-77,2	-52,5	43,6	-44,4	-	-100,0	-52,7
5 – Ovest Vicentino	-17,3	-57,4	-50,1	-77,4	-54,8	3,1	-52,0	-100,0	-	-49,0
6 – Vicenza	-28,7	-56,5	-47,9	-72,2	-50,5	-12,2	-52,0	-2,5	-100,0	-49,7
7 – Pieve di Soligo	-28,2	-58,3	-47,3	-77,4	-51,9	-12,2	-52,0	-2,5	-100,0	-46,7
8 – Asolo	-47,1	-60,6	-53,1	-77,4	-54,8	5,0	-100,0	-100,0	-100,0	-55,5
9 – Treviso	152,3	25,7	476,9	-73,6	577,6	31,7	-34,8	-2,5	-31,8	156,2
10 – Veneto Orientale	-45,5	-55,4	-52,1	-77,4	-51,7	-12,2	-52,0	-2,5	-31,8	-54,2
12 – Veneziana	-39,9	-60,6	-46,7	-77,4	-54,1	3,7	-52,0	-2,5	-100,0	-51,8
13 – Mirano	-44,9	-56,8	-13,6	-74,0	-54,8	-12,2	-52,0	-2,5	909,6	4,7
14 – Chioggia	-38,3	-60,6	-53,1	-77,4	-54,8	-12,2	-52,0	-2,5	-100,0	-50,8
15 – Alta Padovana	-28,0	-22,0	-49,3	-43,6	-51,2	12,9	-48,8	-2,5	-100,0	-26,6
16 – Padova	58,3	-60,6	-45,6	-77,4	-54,8	-12,2	-52,0	-100,0	-100,0	-26,8
17 – Este	-47,1	-60,6	-53,1	-77,4	-54,8	-12,2	-52,0	-2,5	-100,0	-55,9
18 – Rovigo	-38,2	-57,3	-50,8	-77,4	-54,8	-12,2	-52,0	-2,5	-1,7	-44,1
19 – Adria	-47,1	-60,6	-53,1	-77,4	-54,8	-12,2	-100,0	-2,5	-31,8	-55,9
20 – Verona	45,6	596,7	26,2	506,9	133,7	-8,2	477,1	17,0	-100,0	220,4
21 – Legnago	-44,8	-57,2	-51,0	-77,4	-53,7	-12,2	-52,0	-	-100,0	-54,3
22 – Bussolengo	-38,8	590,2	-28,2	-77,4	-54,8	-12,2	-52,0	-2,5	-100,0	63,6
REGIONE VENETO	-	-	-	-	-	-	-	-	-	-

Fonte: ALC.06

Trattamenti erogati dalle Unità Alcolologiche

Persone assistite e trattamenti erogati secondo la tipologia di trattamento

Tabella 153: distribuzione assoluta delle persone assistite dalle Unità Alcolologiche delle Aziende Ospedaliere di Verona e Padova secondo il tipo di trattamento erogato – Anno 2009

Aziende Ospedaliere	Medico farmacol. Amb.	Psicoter.	Counsel.	Gruppi di auto aiuto	Socio-riabilitativo	Inser. in comunità	Ricovero osped.al./DH	Ricovero in casa di cura	Altro	Totale
	N	N	N	N	N	N	N	N	N	N
Alcologia - Padova	231	135	52	70	5	0	56	1	0	550
Alcologia – Verona	40	37	85	20	3	15	39	4	0	243
Totale	271	172	137	90	8	15	95	5	0	793

Fonte: ALC.06

Tabella 154: distribuzione percentuale delle persone assistite dalle Unità Alcolologiche delle Aziende Ospedaliere di Verona e Padova secondo il tipo di trattamento erogato – Anno 2009

Aziende Ospedaliere	Medico farmacol. Amb.	Psicoter.	Counsel.	Gruppi di auto aiuto	Socio-riabilitativo	Inser. in comunità	Ricovero osped.al./DH	Ricovero in casa di cura	Altro	Totale
	% _R	% _R	% _R	% _R	% _R	% _R	% _R	% _R	% _R	% _R
Alcologia - Padova	42,0	24,5	9,5	12,7	0,9	0,0	10,2	0,2	0,0	100,0
Alcologia – Verona	16,5	15,2	35,0	8,2	1,2	6,2	16,0	1,6	0,0	100,0
Totale	34,2	21,7	17,3	11,3	1,0	1,9	12,0	0,6	0,0	100,0

Fonte: ALC.06

Tabella 155: distribuzione assoluta dei trattamenti erogati dalle Unità Alcolologiche delle Aziende Ospedaliere di Verona e Padova secondo il tipo – Anno 2009

Aziende Ospedaliere	Medico farmacol. Amb.	Psicoter.	Counsel.	Gruppi di auto aiuto	Socio-riabilitativo	Inser. in comunità	Ricovero osped.al./DH	Ricovero in casa di cura	Altro	Totale
	N	N	N	N	N	N	N	N	N	N
Alcologia - Padova	231	1.072	52	70	5	0	56	1	0	1.487
Alcologia – Verona	40	37	85	20	3	15	39	4	0	243
Totale	271	1.109	137	90	8	15	95	5	0	1.730

Fonte: ALC.06

Tabella 156: numero medio di trattamenti per persona secondo il tipo di trattamento erogato e per servizio – Anno 2009

Aziende Ospedaliere	Medico farmacol. Amb.	Psicoter.	Counsel.	Gruppi di auto aiuto	Socio-riabilitativo	Inser. in comunità	Ricovero osped.al./DH	Ricovero in casa di cura	Altro	Totale
	N	N	N	N	N	N	N	N	N	N
Alcologia - Padova	1,0	7,9	1,0	1,0	1,0	-	1,0	1,0	0,0	2,7
Alcologia – Verona	1,0	0,0	1,0	1,0	1,0	1,0	1,0	0,0	0,0	1,0
Totale	1,0	6,4	1,0	1,0	1,0	1,0	1,0	1,0	0,0	2,2

Fonte: ALC.06

*Ricoveri ospedalieri di persone Alcol dipendenti***Ricoveri alcol – correlati in regime ordinario e diurno**

Tabella 157: distribuzione assoluta dei ricoveri alcol-correlati (in regime ordinario e diurno) per diagnosi principale e azienda ULSS di residenza- Anno 2009

Aziende ULSS	Psicosi da alcol	Sindrome di dipendenza da alcol	Abuso di alcol senza dipendenza	Polineuropatia alcolica	Cardiomiopatia alcolica	Gastrite alcolica	Effetti tossici da alcol etilico	Alcolemia elevata	Totale
1 – Belluno	8	66	5	-	-	1	-	-	80
2 – Feltre	9	36	5	-	-	-	-	-	50
3 – Bassano del Grappa	25	33	2	-	-	1	-	-	61
4 – Alto Vicentino	13	22	8	2	-	-	-	-	45
5 – Ovest Vicentino	2	31	5	-	-	-	-	-	38
6 – Vicenza	21	63	21	2	-	-	-	-	107
7 – Pieve di Soligo	3	17	8	2	-	-	1	-	31
8 – Asolo	14	17	8	1	1	-	-	2	43
9 – Treviso	22	40	17	2	-	-	-	-	81
10 – Veneto Orientale	11	20	6	1	-	-	-	-	38
12 – Veneziana	9	167	10	1	-	-	2	1	190
13 – Mirano	14	41	15	1	-	-	-	-	71
14 – Chioggia	13	10	2	-	-	-	-	-	25
15 – Alta Padovana	4	33	4	1	-	-	-	-	42
16 – Padova	16	64	18	-	1	-	-	-	99
17 – Este	11	13	2	-	-	-	-	-	26
18 – Rovigo	6	17	6	-	-	-	-	-	29
19 – Adria	1	4	2	-	-	-	-	-	7
20 – Verona	19	117	24	-	-	-	-	-	160
21 – Legnago	4	17	0	-	-	1	-	-	22
22 – Bussolengo	3	40	6	1	-	-	-	-	50
REGIONE VENETO	228	868	174	14	2	3	3	3	1.295

Fonte: Scheda di dimissione ospedaliera

Tabella 158: distribuzione percentuale dei ricoveri alcol-correlati (in regime ordinario e diurno) per diagnosi principale e azienda ULSS di residenza- Anno 2009

Aziende ULSS	Psicosi da alcol	Sindrome di dipendenza da alcol	Abuso di alcol senza dipendenza	Polineuropatia alcolica	Cardiomiopatia alcolica	Gastrite alcolica	Effetti tossici da alcol etilico	Alcolemia elevata	Totale
1 – Belluno	10,0	82,5	6,3	0,0	0,0	1,3	0,0	0,0	100,0
2 – Feltre	18,0	72,0	10,0	0,0	0,0	0,0	0,0	0,0	100,0
3 – Bassano del Grappa	41,0	54,1	3,3	0,0	0,0	1,6	0,0	0,0	100,0
4 – Alto Vicentino	28,9	48,9	17,8	4,4	0,0	0,0	0,0	0,0	100,0
5 – Ovest Vicentino	5,3	81,6	13,2	0,0	0,0	0,0	0,0	0,0	100,0
6 – Vicenza	19,6	58,9	19,6	0,0	0,0	0,0	0,0	0,0	100,0
7 – Pieve di Soligo	9,7	54,8	25,8	6,5	0,0	0,0	3,2	0,0	100,0
8 – Asolo	32,6	39,5	18,6	2,3	2,3	0,0	0,0	4,7	100,0
9 – Treviso	27,2	49,4	21,0	2,5	0,0	0,0	0,0	0,0	100,0
10 – Veneto Orientale	28,9	52,6	15,8	2,6	0,0	0,0	0,0	0,0	100,0
12 – Veneziana	4,7	87,9	5,3	0,5	0,0	0,0	1,1	0,5	100,0
13 – Mirano	19,7	57,7	21,1	1,4	0,0	0,0	0,0	0,0	100,0
14 – Chioggia	52,0	40,0	8,0	0,0	0,0	0,0	0,0	0,0	100,0
15 – Alta Padovana	9,5	78,6	9,5	0,0	0,0	0,0	0,0	0,0	100,0
16 – Padova	16,2	64,6	18,2	0,0	1,0	0,0	0,0	0,0	100,0
17 – Este	42,3	50,0	7,7	0,0	0,0	0,0	0,0	0,0	100,0
18 – Rovigo	20,7	58,6	20,7	0,0	0,0	0,0	0,0	0,0	100,0
19 – Adria	14,3	57,1	28,6	0,0	0,0	0,0	0,0	0,0	100,0
20 – Verona	11,9	73,1	15,0	0,0	0,0	0,0	0,0	0,0	100,0
21 – Legnago	18,2	77,3	0,0	0,0	0,0	4,5	0,0	0,0	100,0
22 – Bussolengo	6,0	80,0	12,0	2,0	0,0	0,0	0,0	0,0	100,0
REGIONE VENETO	17,6	67,0	13,4	1,1	0,2	0,2	0,2	0,2	100,0

Fonte: Scheda di dimissione ospedaliera

Tabella 159: distribuzione dell'età media dei pazienti con ricoveri alcol-correlati (in regime ordinario e diurno) per diagnosi principale e azienda ULSS di residenza- Anno 2009

Aziende ULSS	Psicosi da alcol	Sindrome di dipendenza da alcol	Abuso di alcol senza dipendenza	Polineuropatia alcolica	Cardiomiopatia alcolica	Gastrite alcolica	Effetti tossici da alcol etilico	Alcolemia elevata	Totale
1 – Belluno	72,5	57,1	28,0	-	-	52,0	-	-	52,4
2 – Feltre	79,4	63,0	55,8	-	-	-	-	-	66,1
3 – Bassano del Grappa	59,4	58,3	41,5	-	-	41,0	-	-	50,0
4 – Alto Vicentino	51,3	62,5	42,8	64,5	-	-	-	-	55,3
5 – Ovest Vicentino	39,0	53,1	42,4	-	-	-	-	-	44,8
6 – Vicenza	46,0	55,0	54,2	67,5	-	-	-	-	55,7
7 – Pieve di Soligo	56,0	46,5	48,3	58,5	-	-	72,0	-	56,2
8 – Asolo	79,6	53,9	51,5	75,0	75,0	-	-	54,5	64,9
9 – Treviso	56,8	53,0	51,3	48,5	-	-	-	-	52,4
10 – Veneto Orientale	59,0	55,4	50,0	57,0	-	-	-	-	55,4
12 – Veneziana	58,3	57,9	34,2	61,0	-	-	74,5	59,0	57,5
13 – Mirano	62,6	54,8	44,7	52,0	-	-	-	-	53,5
14 – Chioggia	58,8	47,4	49,5	-	-	-	-	-	51,9
15 – Alta Padovana	58,8	52,8	54,5	80,0	-	-	-	-	61,5
16 – Padova	48,6	57,8	45,2	-	80,0	-	-	-	57,9
17 – Este	49,4	42,1	24,0	-	-	-	-	-	38,5
18 – Rovigo	70,8	49,1	46,0	-	-	-	-	-	55,3
19 – Adria	54,0	44,8	40,5	-	-	-	-	-	79,8
20 – Verona	53,2	57,4	40,9	-	-	-	-	-	50,5
21 – Legnago	45,5	53,3	-	-	-	67,0	-	-	55,3
22 – Bussolengo	47,0	59,4	39,7	73,0	-	-	-	-	54,8
REGIONE VENETO	58,4	56,2	45,6	62,6	77,5	53,3	73,7	56,0	60,4

Fonte: Scheda di dimissione ospedaliera

ALLEGATO 2: CONTRIBUTI ORIGINALI

STUDIO PRELIMINARE PER LA REALIZZAZIONE DI UN SISTEMA PER IL MONITORAGGIO DELLE TERAPIE FARMACOLOGICHE CON METADONE E BUPRENORFINA E LA VALUTAZIONE DEGLI ESITI DEL TRATTAMENTO IN RELAZIONE ALLE PRESTAZIONI RICEVUTE.

Applicazione su un gruppo di 3.982 tossicodipendenti afferenti ai dipartimenti delle dipendenze della Regione Veneto nell'anno 2009 (sintesi): Estrazione dati Relazione al Parlamento 2009

Testo a cura di:

Giovanni Serpelloni¹ Maurizio Gomma², Bruno Genetti³, Monica Zermiani², e Gruppo di collaborazione DPA-Progetto Outcome 2010- Regione Veneto⁴

¹ Dipartimento Politiche Antidroga - Presidenza Consiglio Ministri

² Dipartimento delle Dipendenze ULSS 20 Verona

³ Osservatorio Italiano sulle Droghe - Dipartimento Politiche Antidroga

⁴ Dipartimenti Dipendenze: ULSS 1 ULSS 2, ULSS 3, ULSS 4, ULSS 6, ULSS 7, ULSS 8, ULSS 9, ULSS 13, ULSS 14, ULSS 15, ULSS 18, ULSS 20, ULSS 21, Regione Veneto

Premesse

Nell'anno 2010 il Dipartimento Politiche Antidroga ha attivato un progetto dal titolo "Realizzazione di un sistema multicentrico per il monitoraggio dei trattamenti e valutazione dell'outcome in relazione alle prestazioni ricevute", studio che ha come ente destinatario la Regione Veneto e come ente esecutore il Dipartimento delle Dipendenze di Verona. Tra gli scopi principali del progetto vi è quello di realizzare uno studio con i vari servizi per le tossicodipendenze aderenti per valutare l'efficacia dei trattamenti farmacologici in relazione al tipo di prestazioni erogate agli utenti. I risultati che verranno presentati in questa sintesi si riferiscono alla valutazione degli esiti dei trattamenti farmacologici che costituisce una parte del più complesso trattamento delle tossicodipendenze.

In questo capitolo verrà presentato, quindi, lo studio condotto sui dati del Veneto dell'anno 2009, che segue quello dell'anno precedente^[1]. Essendo preliminare il presente studio è stato limitato alle unità operative della Regione che dispongono di database ben strutturati e, quindi, ritenuti idonei per questa analisi preliminare.

Il progetto "OUTCOME" del Dipartimento Politiche Antidroga per la valutazione degli esiti dei trattamenti presso i SerT.

Introduzione

Disporre di sistemi pratici, automatizzati e di facile utilizzo per eseguire la valutazione dei trattamenti farmacologici e dell'efficacia in pratica (effectiveness) rappresenta una necessità ormai non più derogabile per i Dipartimenti delle Dipendenze^[2, 3, 4]. Ancora di più risulta necessario poter disporre di dati, anche se ricavati con un certo grado di approssimazione, che correlino gli esiti osservati con le prestazioni erogate e i costi generati^[5, 6]. Per questo motivo è stato attivato uno studio preliminare per valutare la fattibilità e l'affidabilità di un sistema che permetta un'agevole estrazione ed elaborazione dei dati inseriti nei database dei servizi e raccolti durante le attività cliniche ed assistenziali ordinarie^[7].

Nel presente articolo vengono quindi presentati i principali risultati applicativi relativamente alla valutazione degli esiti dei trattamenti farmacologici con metadone e buprenorfina associati al volume di prestazioni erogate. A tal fine è stato creato uno specifico strumento informatico denominato "Outcome – Output Extractor", integrato alla reportistica web standard di mfp che suddivide automaticamente gli utenti a seconda dell'indicatore "giorni liberi dalle droghe" in tre gruppi, così come viene presentato nella tabella successiva. Il criterio utilizzato consente di stratificare gli utenti in tre classi: "soggetti responder" ossia quelli con una percentuale di giorni liberi dalle droghe superiore al 60% del totale dei giorni di trattamento, "soggetti low responder", quelli con una percentuale di giorni liberi tra il 30 e il 60% e infine i "no responder" quelli che hanno meno del 30% di giorni liberi.

Valutare l'efficacia in pratica

Funzione "Outcome-Output Extractor"

Giorni liberi dalle droghe: probabilità di non uso

Per giorni liberi dalle droghe si intendono i giorni totali (numero e percentuale) con morfinarie negative, calcolati conteggiando tutti i giorni compresi fra due controlli con risultato “negativo”, e la metà dei giorni tra un controllo con risultato “negativo” ed uno con risultato “positivo”. Va evidenziato che data la variabilità nei tempi dei controlli urinari non è ipotizzabile la certezza della negatività dei soggetti, ciò a cui ci si riferisce deve essere quindi interpretato come una probabilità di non uso di sostanze negli intervalli di tempo considerati.

Tabella 1: Tipo di stratificazione utilizzata

	No Responder	Low Responder	Responder
Percentuale di Giorni liberi dall'uso di droghe	< 30%	30-60%	> 60%

Inoltre le analisi sono state completate con il calcolo delle sostanze secondarie utilizzate che, però, per brevità, non vengono riportate in questa sintesi ma che sono disponibili nelle reportistiche complete.

Report Trattamenti

I report analizzati sono:

1. Report trattamenti sostitutivi che produce una tabella di confronto tra l'efficacia dei vari trattamenti, utilizzando come macroindicatore il numero di giorni in trattamento con astensione dall'uso della droga primaria eroina e la stratificazione precedentemente illustrata (“no responder”, “low responder”, “responder”);

Report Prestazioni

2. Report prestazioni che produce una tabella contenente le prestazioni erogate per tipo in valore assoluto e secondo il mixing (M_R = mixing di riga e M_C = mixing di colonna, distribuzione percentuale dei tempi totali delle prestazioni per singola tipologia rispetto al tempo complessivo di erogazione delle prestazioni al cliente);

Report Anagrafica

3. Report anagrafica che produce una tabella con gli utenti suddivisi per genere e fasce d'età.

Risultati preliminari

Tale indagine preliminare ha coinvolto 8 Dipartimenti della Regione Veneto (14 SerT).

**3.982 soggetti assistiti:
 - 2.828 soggetti con metadone
 - 1.154 soggetti con buprenorfina**

Le tabelle sotto riportate sono ottenibili mediante procedura standard mpf utilizzabile anche via web e quindi particolarmente idonee anche per studi multicentrici. I soggetti totali in trattamento con metadone sono 2.828, quelli in terapia con buprenorfina sono 1.154, complessivamente quindi il campione totale di soggetti è pari a 3.982 utenti. Non si rilevano grosse differenze tra maschi e femmine nei due tipi di trattamento farmacologico; differenze più marcate si evincono osservando l'età media, che risulta tendenzialmente più bassa nei soggetti trattati con buprenorfina. I soggetti “più anziani” con un'età media pari a 36,2 sono quelli maggiormente rispondenti alla terapia con metadone.

Tabella 2: Soggetti in terapia con metadone e buprenorfina per sesso e tipo di risposta al trattamento

	No Responder		Low Responder		Responder		Totale	
	N	% c	N	% c	N	% c	N	% c
Metadone								
Maschi	783	79,6	283	87,0	1.265	83,3	2.331	82,4
Femmine	201	20,4	42	13,0	254	16,7	497	17,6
Totale (% _R)	984	34,8	325	11,5	1.519	53,7	2.828	100,0
Buprenorfina								
Maschi	178	81,1	73	90,6	748	87,7	999	86,6
Femmine	42	18,9	8	9,4	105	12,3	155	13,4
Totale (% _R)	220	19,1	81	7,0	853	73,9	1.154	100,0
Metadone e Buprenorfina								
Maschi	961	79,9	356	87,7	2.013	84,8	3.330	83,6
Femmine	243	20,1	50	12,3	359	15,2	652	16,4
Totale (% _R)	1.204	30,2	406	10,2	2.372	59,6	3.982	100,0

Fonte: DPA-Progetto Outcome 2010- Regione Veneto

La percentuale delle persone che rispondono al trattamento è del 59,6%

Tabella 3: Età media dei soggetti in terapia con metadone e buprenorfina per tipo di risposta al trattamento

	No Responder	Low Responder	Responder
Metadone			
Età media	33,1	34,2	36,2
Min	30,5	27,4	38,5
Max	37,2	59,7	34,1
Dev. STD	2,1	1,2	1,2
Buprenorfina			
Età media	31,1	30,1	33,6
Min	22,8	24,5	30,3
Max	42,0	39,0	36,5
Dev. STD	5,6	4,5	1,9

Fonte: DPA-Progetto Outcome 2010- Regione Veneto

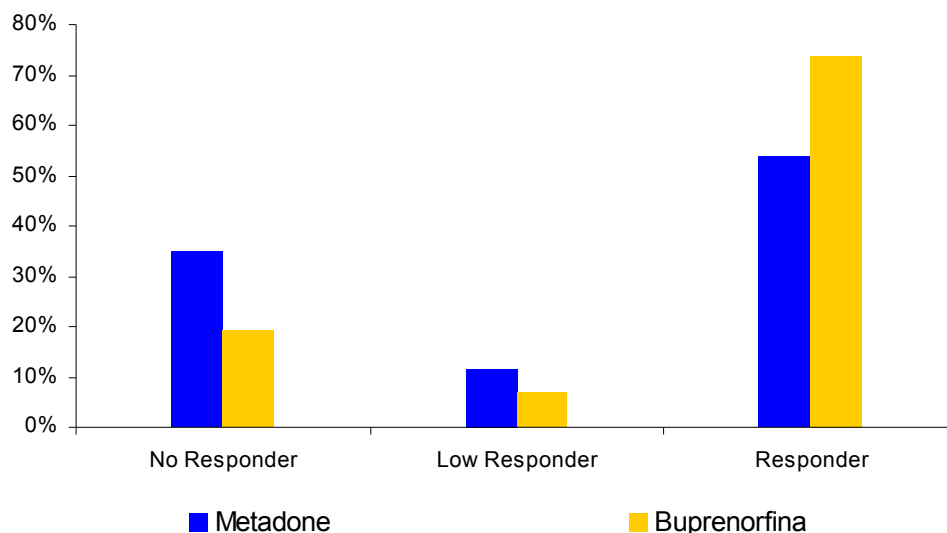
Figura IV.6.1: Percentuale di soggetti per tipo di trattamento farmacologico e tipo di risposta al trattamento

Fonte: DPA-Progetto Outcome 2010- Regione Veneto

I 3.982 soggetti tossicodipendenti in trattamento farmacologico (metadone e buprenorfina) esaminati sono stati trattati per un totale di 898.459 giorni cumulativi di cui il 75,6% dei giorni sono stati trascorsi senza utilizzo contemporaneo di eroina. Le risposte al trattamento sono molto differenziate e vengono analizzate nelle tabelle successive.

Tabella 4: Esiti dei principali trattamenti farmacologici su tutti i soggetti trattati

Terapia	Sog.	∑ gg terapie erogate	Durata Media tratt. gg	Dose Media/ sogg/ die mg	∑ gg con Morfinurie negative	% ^{*1}	∑ gg con Morfinurie positive	%	Adh Con. % ^{*2}	Adh Trat. % ^{*3}
	N	gg	gg	mg	gg	% ^{*1}	gg	%	%	%
Bupren.	1.154	293.536	209,4	8,2	255.081	86,9	38.455	13,1	40,4	78,1
Metadone	2.828	604.923	212,2	47,4	424.395	70,2	180.528	29,8	44,3	80,6
Totale	3.982	898.459	210,8	27,8	679.476	75,6	218.983	24,4	42,3	79,3

*¹ percentuale sul totale dei giorni di terapia

*² valore medio in percentuale dell'aderence ai controlli urinari, calcolato rapportando gli esami urinari effettuati rispetto ai programmati

*³ valore medio in percentuale dell'aderence ai trattamenti, calcolato rapportando le somministrazioni di farmaco sostitutivo erogato rispetto a quelle prescritte

Fonte: DPA-Progetto Outcome 2010- Regione Veneto

**1.204 soggetti
 "no responder"**

Nel 2009 risultano un totale di 1.204 soggetti "no responder" con una durata media di trattamento in giorni che oscilla tra i 115 giorni del metadone e i 79 della buprenorfina. La dose media/die di metadone utilizzata è di 47,8; quella con buprenorfina è di 8,3 mg. La percentuale del totale di giorni liberi sul totale dei giorni di trattamento è complessivamente sul 11%, rispettivamente 12,4% per la buprenorfina e 10% per il metadone.

Tabella 5: Soggetti NO Responder: Esito dei principali trattamenti farmacologici per la cura della dipendenza da eroina

Terapia	Sog.	∑ gg terapie erogate	Durata Media tratt.	Dose Media/ sogg/ die	∑ gg con Morfinurie negative		∑ gg con Morfinurie positive		Adh Contr. % ^{*2}	Adh Tratt. % ^{*3}
	N	gg	gg	mg	gg	% ^{*1}	gg	%	%	%
Buprenorfina	220	17.384	79,0	8,3	2.160	12,4	15.224	87,6	30,2	54,8
Metadone	984	113.400	115,2	47,8	11.448	10,1	101.952	89,9	36,1	61,7
Totale	1.204	130.784	97,1		13.608	11,3	117.176	88,7	33,1	58,3

Molto basso il tasso di risposta ai trattamenti: 11,3% di giorni senza assunzione di eroina

^{*1} percentuale sul totale dei giorni di terapia
^{*2} valore medio in percentuale dell'aderence ai controlli urinari, calcolato rapportando gli esami urinari effettuati rispetto ai programmati
^{*3} valore medio in percentuale dell'aderence ai trattamenti, calcolato rapportando le somministrazioni di farmaco sostitutivo erogato rispetto a quelle prescritte

Fonte: DPA-Progetto Outcome 2010- Regione Veneto

**406 soggetti
 low responder**

I "low responder" ammontano complessivamente a 406 soggetti per i quali si rileva una durata media di trattamento in giorni sostanzialmente uguale nei due tipi di trattamenti. La dose media di metadone utilizzata è di 47,8 mg; quella con buprenorfina è di 8,5 mg. La percentuale del totale di giorni liberi è complessivamente sul 45%, anche per questi soggetti la percentuale più alta si osserva nei soggetti in trattamento con la buprenorfina.

Tabella 6: Soggetti Low Responder: Esito dei principali trattamenti farmacologici per la cura della dipendenza da eroina

Terapia	Sog.	∑ gg terapie erogate	Durata Media trattam.	Dose Media/ sogg/ die	∑ gg con Morfinurie negative		∑ gg con Morfinurie positive		Adh Contr. % ^{*2}	Adh Tratt. % ^{*3}
	N	gg	gg	mg	gg	% ^{*1}	gg	%	%	%
Buprenorfina	81	20.177	249,1	8,5	9.278	46,0	10.899	54,0	44,5	86,7
Metadone	325	81.723	251,5	47,8	36.604	44,8	45.119	55,2	49,0	89,6
Totale	406	101.900	250,3		45.882	45,4	56.018	54,6	46,8	88,1

Medio basso il tasso di risposta ai trattamenti: 45,4% di giorni senza assunzione di eroina

^{*1} percentuale sul totale dei giorni di terapia
^{*2} valore medio in percentuale dell'aderence ai controlli urinari, calcolato rapportando gli esami urinari effettuati rispetto ai programmati
^{*3} valore medio in percentuale dell'aderence ai trattamenti, calcolato rapportando le somministrazioni di farmaco sostitutivo erogato rispetto a quelle prescritte

Fonte: DPA-Progetto Outcome 2010- Regione Veneto

**2.372 soggetti
 responder**

Il gruppo dei "responder" è costituito da 2.372 soggetti. La durata media di trattamento per la buprenorfina è di circa 10 mesi mentre per il metadone si osserva un periodo di circa 9 mesi. La dose media/die di metadone utilizzata è di 46,6 mg; quella con buprenorfina è di 7,8 mg. La percentuale della sommatoria di giorni liberi è complessivamente sul 93%, anche per questi soggetti la percentuale più alta si osserva nei soggetti in trattamento con la buprenorfina.

Tabella 7: Soggetti Responder: Esito dei principali trattamenti farmacologici per la cura della dipendenza da eroina

Terapia	Sog.	Σ gg terapie erogate	Durata Media tratt.	Dose Media/ sogg/ die	Σ gg con Morfinurie negative	Σ gg con Morfinurie positive	Adh Con. % ^{*2}	Adh Trat. % ^{*3}		
	N	gg	gg	mg	gg	% ^{*1}	%	%		
Buprenorfina	853	255.975	300,1	7,8	243.643	95,2	12.332	4,8	46,5	92,8
Metadone	1.519	409.800	269,8	46,6	376.343	91,8	33.457	8,2	47,6	90,5
Totale	2.372	665.775	284,9		619.986	93,5	45.789	6,5	47,1	91,6

*1 percentuale sul totale dei giorni di terapia

*2 valore medio in percentuale dell'aderence ai controlli urinari, calcolata rapportando gli esami urinari effettuati rispetto ai programmati

*3 valore medio in percentuale dell'aderence ai trattamenti, calcolata rapportando le somministrazioni di farmaco sostitutivo erogato rispetto a quelle prescritte

Fonte: DPA-Progetto Outcome 2010- Regione Veneto

Figura 2: Durata medio del trattamento, percentuale dei soggetti con morfinurie negative e aderenza percentuale al trattamento

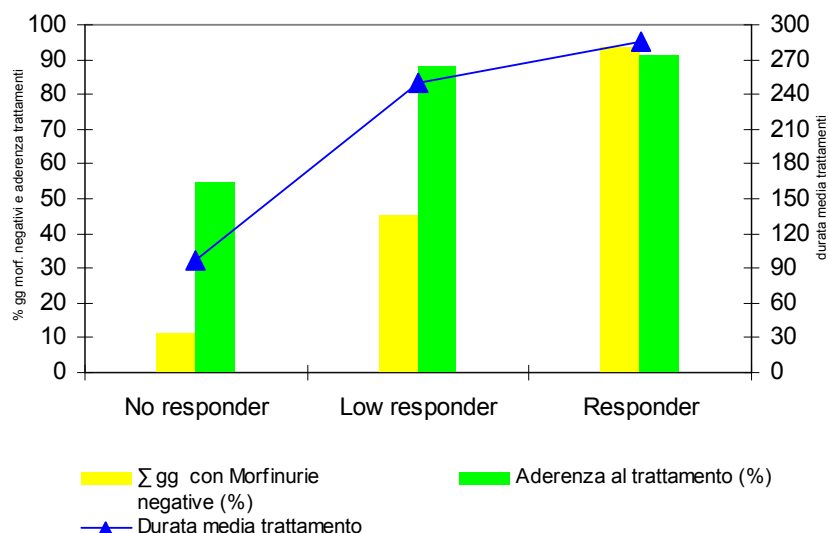

I soggetti che più rispondono alle terapie sono quelli che presentano anche una maggiore aderenza al trattamento e ai controlli oltre ad una maggior durata del trattamento

E' stato eseguito, inoltre, un ulteriore controllo sulla percentuale di positività ad altre sostanze stupefacenti e alcol, indagata nei soggetti con morfinurie negative che avevano quindi abbandonato l'uso di eroina. Per brevità non si riporta il dettaglio ma il quadro complessivo nella tabella 8 che riporta i valori percentuali in relazione anche al trattamento farmacologico utilizzato.

Tabella 8: Percentuale di positività riscontrata nei soggetti con morfinurie negative - Anno 2009

Farmaco	Sostanze				
	Cocaina	THC	Amfetamine	MDMA	Alcol
Buprenorfina	9,2	24,7	0,6	0,0	3,5
Metadone	15,1	25,6	0,8	0,0	5,0

Si osserva il ricorso (anche occasionale) ad altre sostanze stupefacenti, in modo particolare cannabis e cocaina.

Ulteriore obiettivo dello studio era quello di analizzare la densità prestazionale media ricevuta dal paziente in relazione alla classe di risposta clinica. Per problemi tecnici non è stato possibile utilizzare i dati relativi alle prestazioni per alcune unità operative coinvolte. La densità prestazionale media giornaliera/soggetto si ottiene come un rapporto tra le prestazioni erogate nell'anno di riferimento e gli anni persona riferiti all'utenza assistita all'Unità Operativa (somma dei giorni di assistenza erogata per singolo utente).

Densità prestazionale media

Tale valore è stato calcolato per i due tipi di trattamento in base alla risposta al trattamento (per il calcolo in dettaglio ⁽⁸⁾). Complessivamente quelli che ricevono più prestazioni sono quelli in trattamento con metadone. Inoltre, si osserva come un soggetto “responder” in trattamento con metadone riceve in media circa 3 prestazioni al giorno mentre quello “responder” con buprenorfina ne riceve 1,8. Vengono poi presentati i dati relativi alle prestazioni in base al trattamento farmacologico e in base alla risposta al trattamento.

Tabella 9: Densità prestazionale media giornaliera/soggetto per tipo di trattamento e risposta al trattamento

	No Responder	Low Responder	Responder	Media
Metadone	2,9	1,2	4,9	3,0
Buprenorfina	0,6	0,2	1,4	0,7
Media	1,7	0,7	3,1	1,8

Fonte: DPA-Progetto Outcome 2010- Regione Veneto

Le tabelle successive riportano il dettaglio dell'analisi sulle singole prestazioni.

Figura 3: Densità prestazionale media giornaliera/soggetto per tipo di trattamento e risposta al trattamento

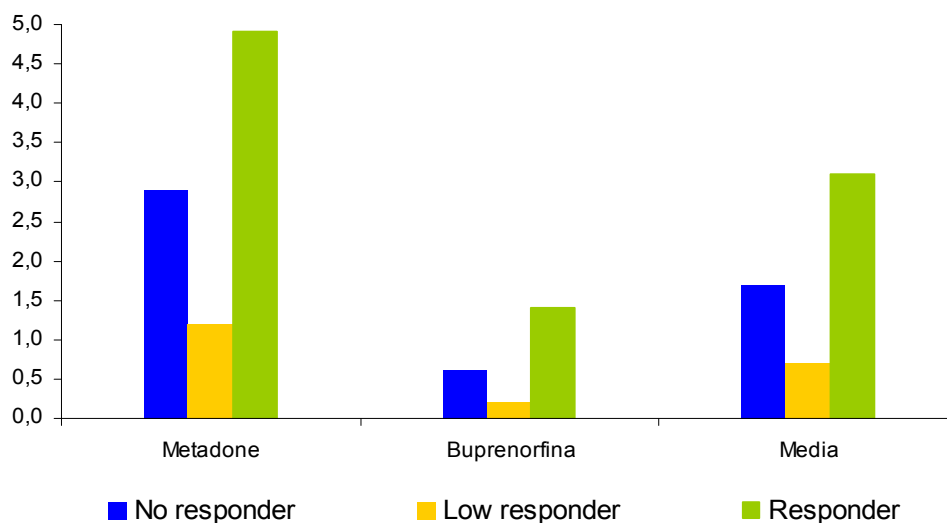

- I soggetti che rispondono meglio ai trattamenti hanno ricevuto un maggior numero di prestazioni giornaliere

- I soggetti che non rispondono ai trattamenti hanno comunque ricevuto un certo numero di prestazioni

Tabella 10: Diverse tipologie di prestazioni eseguite nei soggetti in terapia con metadone per tipo di risposta al trattamento

Terapia	No Responder		Low Responder		Responder		Totale	
	N	% _C	N	% _C	N	% _C	N	% _C
Metadone								
Attività telefonica	2.916	2,4	1.506	1,4	5.116	1,1	9.538	1,3
Relazioni, prescrizioni	31.855	26,2	20.107	19,0	101.824	21,0	153.786	21,6
Attività di accompagnamento	39	0,0	32	0,0	173	0,0	244	0,0
Visite	2.084	1,7	1.097	1,0	5.333	1,1	8.514	1,2
Colloqui	3.029	2,5	2.075	2,0	6.919	1,4	12.023	1,7
Esami e procedure cliniche	13.533	11,1	8.401	7,9	38.508	8,0	60.442	8,5
Somministrazione farmaci	67.540	55,5	72.096	68,0	323.404	66,8	463.040	65,0
Psicoterapia	201	0,2	193	0,2	1.229	0,2	1.623	0,2
Interventi educativi	1	0,0	74	0,1	225	0,0	300	0,0
Test psicologici	6	0,0	24	0,0	41	0,0	71	0,0
Attività supporto generale	479	0,4	374	0,4	1.527	0,3	2.380	0,3
Totale	121.683	100,0	105.979	100,0	484.299	100,0	711.961	100,0
Totale soggetti (% _R)	984	34,8	325	11,5	1.519	53,7	2.828	100,0
Totale giorni di trattamento (media)	113.400	115,2	81.723	251,5	409.800	269,8	604.923	213,9
Densità prestazionale media/die/soggetto	2,9		1,2		4,9		3,0	

Prestazioni nei
soggetti in
terapia con
metadone

Fonte: DPA-Progetto Outcome 2010- Regione Veneto

Tabella 11: Diverse tipologie di prestazioni eseguite nei soggetti in terapia con buprenorfina e per tipo di risposta al trattamento

Terapia	No Responder		Low Responder		Responder		Totale	
	N	% _C	N	% _C	N	% _C	N	% _C
Buprenorfina								
Attività telefonica	393	2,0	306	1,8	1.487	1,1	2.186	1,3
Relazioni, prescrizioni	7.560	38,2	6.572	39,4	61.538	44,9	75.670	43,6
Attività di accompagnamento	6	0,0	10	0,1	72	0,1	88	0,1
Visite	611	3,1	403	2,4	3.530	2,6	4.544	2,6
Colloqui	927	4,7	837	5,0	4.230	3,1	5.994	3,5
Esami e procedure cliniche	1.742	8,8	1.882	11,3	18.200	13,3	21.824	12,6
Somministrazione farmaci	8.342	42,2	6.540	39,2	46.412	33,8	61.294	35,3
Psicoterapia	138	0,7	28	0,1	914	0,6	1.080	0,7
Interventi educativi	2	0,0	57	0,3	349	0,3	408	0,2
Test psicologici	5	0,0	8	0,0	20	0,0	33	0,0
Attività supporto generale	40	0,2	54	0,3	398	0,3	492	0,3
Totale	19.766	100,0	16.697	100,0	137.150	100,0	173.613	100,0
Totale soggetti (% _R)	220	19,1	81	7,0	853	73,9	1.154	100,0
Totale giorni di trattamento (media)	17.384	79,0	20.177	249,1	255.975	300,1	293.536	254,4
Densità prestazionale media/die/soggetto	0,6		0,2		1,4		0,7	

Prestazioni nei
soggetti in
terapia con
buprenorfina

Fonte: DPA-Progetto Outcome 2010- Regione Veneto

**Confronto anni
 2008-2009**

In tabella 12 viene presentato il confronto con lo studio di fattibilità svolto lo scorso anno dal quale emerge un sensibile aumento, più del 60%, del numero di utenti indagati (da 2.430 a 3.982). La percentuale di utenti nei due trattamenti non varia nei due anni (con una proporzione di un utente trattato buprenorfina su tre con metadone). Si osserva un aumento dei soggetti “responder” per entrambi i tipi di trattamento, e, inoltre, una maggiore percentuale di soggetti rispondenti con la buprenorfina.

Tabella 12: Esito dei principali indicatori per i trattamenti farmacologici per la cura della dipendenza da eroina. Confronto anni 2008-2009 sui principali indicatori

	2008				2009			
	N. sogg.	Durata Media trattam.	Dose Media/ sogg/ die	% gg Morfi nurie negative	N. sogg.	Durata Media trattam.	Dose Media/ sogg/ die	% gg Morfi nurie negative
Buprenorfina								
No Responder	101	102,6	7,6	13,3	220	79,0	8,3	12,4
Low Responder	51	259,9	10,5	47,2	81	249,1	8,5	46,0
Responder	392	291,7	7,8	93,5	853	300,1	7,8	95,2
Metadone								
No Responder	575	149,4	56,1	10,2	984	115,2	47,8	10,1
Low Responder	237	269,5	45,9	46,2	325	251,5	47,8	44,8
Responder	1.074	286,2	48,3	91,1	1.519	269,8	46,6	91,8

Fonte: DPA-Progetto Outcome 2010

Figura 4: Percentuale dei soggetti in trattamento per trattamento farmacologico e tipo di risposta al trattamento. Confronto anni 2008-2009

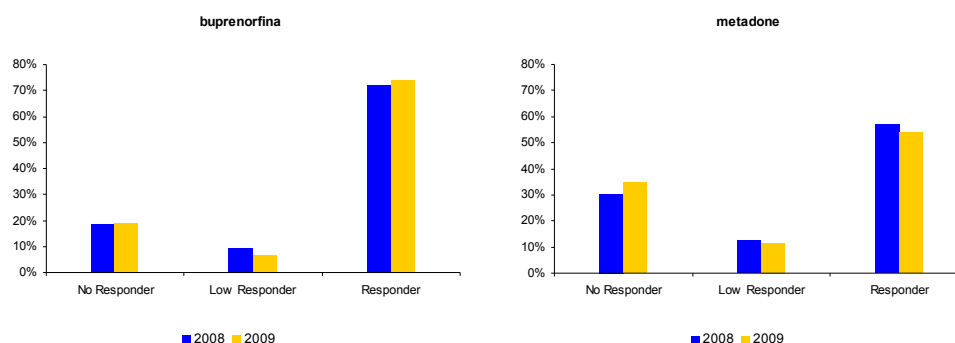

Conclusioni

Possibile introduzione di un sistema standard per la valutazione degli esiti (efficaci in pratica) dei trattamenti

- L’analisi proposta intende essere uno studio preliminare che costituisce il punto di partenza per il progetto “Outcome” avviato nel 2010. Rappresenta, quindi, una base per ulteriori e più approfondite indagini. I risultati sono incoraggianti soprattutto dal punto di vista della possibilità di una strutturazione standard e permanente per la valutazione degli esiti correlati alle prestazioni effettuate.
- Sicuramente il sistema dovrà essere perfezionato introducendo anche altri elementi come il rapporto personale/utenza, calcolato solo sul numero di operatori deputati alla gestione clinica dei pazienti, che influenzano il numero e il tipo di prestazioni erogate all’interno dei vari servizi e la valutazione del “clinical severity index” all’ingresso per poter meglio stratificare i pazienti ed interpretare correttamente le loro differenziate risposte al trattamento.
- Il sistema, inoltre, ha bisogno di essere perfezionato soprattutto nella reportistica relativa alle prestazioni, che attualmente non consente un’analisi approfondita per alcune unità per vari problemi tecnici.

- Da questi primi dati è comunque possibile intravedere una suggestiva profilatura, sicuramente perfezionabile e resa più affidabile, dei risultati terapeutici ottenibili a fronte delle prestazioni erogate. Questo ci induce a promuovere per il futuro studi e ricerche in questo campo ritenendo indispensabile e non più ritardabile l'introduzione di sistemi permanenti per la valutazione dell'outcome, dell'output e dei costi nei Dipartimenti delle Dipendenze.

IV.6.6 Bibliografia

1. Gomma M., Ferremi D., Zermiani M., Battaglia G., Serpelloni G e Gruppo di collaborazione DPA-mfp Studio di fattibilità per la realizzazione di un sistema per il monitoraggio delle terapie farmacologiche con metadone e buprenorfina e la valutazione dell'outcome in relazione alle prestazioni ricevute, Relazione annuale al Parlamento sullo Stato delle Tossicodipendenze in Italia Anno 2009
2. Simpson D.D., Brown B. Special Issue: Treatment process and outcome studies from DATOS Drug and Alcohol Dependence, 57 (2) 1999
3. Simpson D.D., Curry S.J. Special Issue: Drug Abuse Treatment outcome Study (DATOS) Psychology of Addictive Behaviors, 11 (4) 1997.WHO, UNDCP, EMCDDA: Outcome Evaluations. In: Evaluation of psychoactive substance use disorder treatment, workbook 7, pp 18 – 20, 2000
4. Serpelloni G., Gomma M., Zermiani M., "Risultati preliminari degli esiti dei trattamenti farmacologici ricavati tramite Web Reporting della piattaforma multifunzionale MFP" in Serpelloni G., Macchia T, Mariani F. Outcome La valutazione dei risultati e l'analisi dei costi nella pratica clinica nelle tossicodipendenze 2006
5. Serpelloni G., Zermiani M., "Valutazione dell'efficacia dei trattamenti nei dipartimenti delle Dipendenze: Analisi di quattro anni di attività mediante il software mfp" in Serpelloni G., Macchia T, Mariani F. Outcome La valutazione dei risultati e l'analisi dei costi nella pratica clinica nelle tossicodipendenze 2006.
6. Serpelloni G. Candio D., Zermiani M., Gomma M. "Studio retrospettivo sull'esito e sull'aderenza ai trattamenti farmacologici per la dipendenza da eroina in alcuni Servizi per le Tossicodipendenze italiani" Bollettino sulle Dipendenze Anno XXXII-N. 1/2009
7. Serpelloni G., Bosco O., Bettero C. "Sistema per la valutazione dell'output in ambito territoriale: Indicatori, Tabelle SESIT di codifica delle prestazioni, software ed applicazione in pratica" in Serpelloni G., Gomma M. Analisi Economica dei Dipartimenti delle Dipendenze 2006

Rapporto realizzato dal **Programma Regionale sulle Dipendenze** nel 2010 sulla base della Delibera di Giunta Regionale n. 3151 del 09.10.2007

Dati forniti dal Servizio Prevenzione delle Devianze, Direzione dei Servizi Sociali, Assessorato alle Politiche Sociali, Regione Veneto.

Elaborazione e stesura del rapporto a cura di Bruno Genetti e Monica Zermiani

Segreteria organizzativa: Antonella Contato

Supervisione tecnico- scientifica: Giovanni Serpelloni

Si ringraziano tutte le Strutture della Regione Veneto e delle Aziende ULSS che hanno fornito i dati.

Si autorizza la riproduzione a fini non commerciali e con citazione della fonte.